

### Livros para escolas



Na última sexta-feira foi feita a entrega simbólica da coleção Biblioteca ZH para as escolas municipais de Santo Angelo. A promoção faz parte das comemorações dos 35 anos de Zero Hora e consiste na entrega de dois kits da Biblioteca ZH para cada escola da rede pública da cidade. A Casa Zero Hora Missões, em Santo Angelo, entregou 510 livros, todos clássicos da literatura, de autores como Machado de Assis, Fernando Pessoa, Luis de Camões e José de Alencar.

A doação foi feita na Secretaria Municipal da Educação e contou com a presença da secretária Maria Terezinha Azzolin do Nascimento (E), da coordenadora de Eventos Especiais de ZH, Mara Baraldo (C), e de Dejair Kramenan (D), coordenador da Casa Zero Hora Missões.

**PRÊMIOS PRÊMIOS**

**GRÊMIO PRÊMIO**  
COM O PRÊMIO ONDE O PRÊMIO ESTIVER

Sorteio n° 012, de dia 12/07/95.

**Sorteio Especial:**  
02 05 09 11 12  
13 18 19 20 25

**Distribuição de prêmios:**

**R\$ 302.212,00**

Prêmio	Quantidade	Valor
Prêmio Especial	01	R\$ 200.000,00
Prêmio Especial	01	R\$ 20.000,00
Prêmio Especial	01	R\$ 10.000,00
Prêmio Especial	01	R\$ 5.000,00
Prêmio Especial	01	R\$ 2.500,00
Prêmio Especial	01	R\$ 1.250,00
Prêmio Especial	01	R\$ 625,00
Prêmio Especial	01	R\$ 312,50
Prêmio Especial	01	R\$ 156,25
Prêmio Especial	01	R\$ 78,12
Prêmio Especial	01	R\$ 39,06
Prêmio Especial	01	R\$ 19,53
Prêmio Especial	01	R\$ 9,77
Prêmio Especial	01	R\$ 4,88
Prêmio Especial	01	R\$ 2,44
Prêmio Especial	01	R\$ 1,22
Prêmio Especial	01	R\$ 0,61
Prêmio Especial	01	R\$ 0,31
Prêmio Especial	01	R\$ 0,15
Prêmio Especial	01	R\$ 0,08
Prêmio Especial	01	R\$ 0,04
Prêmio Especial	01	R\$ 0,02
Prêmio Especial	01	R\$ 0,01

**Cor de prêmio sorteado: AZUL**

**PRÊMIO ESTIMADO PARA O PRÓXIMO SORTEIO: R\$ 150.000,00**

PRÊMIO ESTIMADO PARA O PRÓXIMO SORTEIO: R\$ 150.000,00

**R\$ 150.000,00**

Ao invés de brigar com o espelho, ouça o que ele tem a dizer. Pode ser um elogio.

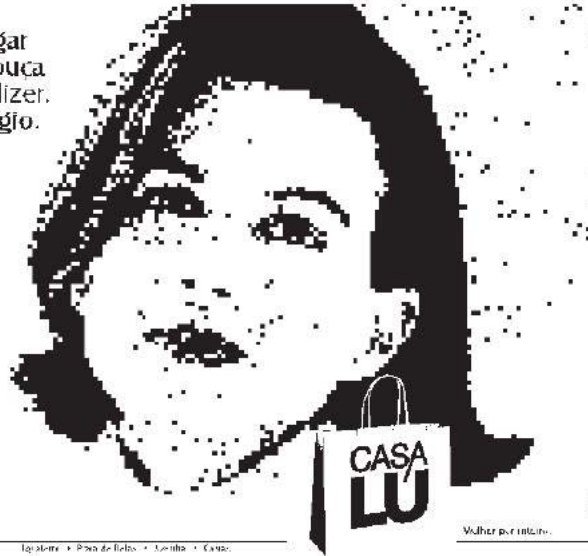

**6X** em 3x Juros (1+5) s/ Juros

**3x** em 3x Juros

nas compras a partir de R\$ 700,00

Loja Store • Praia de Belas • Lajeinha • Cayota

Verificar por internet



ZERO HORA



PORTO ALEGRE, TERÇA-FEIRA, 11 DE JULHO DE 2008

GERAL



45

LEILA BELO (SANTA MARI)  
MARCIA BELO (SANTA MARI)  
MARCIA BELO (SANTA MARI)  
MARCIA BELO (SANTA MARI)  
MARCIA BELO (SANTA MARI)  
MARCIA BELO (SANTA MARI)  
MARCIA BELO (SANTA MARI)  
MARCIA BELO (SANTA MARI)  
MARCIA BELO (SANTA MARI)  
MARCIA BELO (SANTA MARI)

ALAN MARINHO (SANTA MARI)  
ALAN MARINHO (SANTA MARI)  
ALAN MARINHO (SANTA MARI)  
ALAN MARINHO (SANTA MARI)  
ALAN MARINHO (SANTA MARI)  
ALAN MARINHO (SANTA MARI)  
ALAN MARINHO (SANTA MARI)  
ALAN MARINHO (SANTA MARI)  
ALAN MARINHO (SANTA MARI)  
ALAN MARINHO (SANTA MARI)

ALAN MARINHO (SANTA MARI)  
ALAN MARINHO (SANTA MARI)  
ALAN MARINHO (SANTA MARI)  
ALAN MARINHO (SANTA MARI)  
ALAN MARINHO (SANTA MARI)  
ALAN MARINHO (SANTA MARI)  
ALAN MARINHO (SANTA MARI)  
ALAN MARINHO (SANTA MARI)  
ALAN MARINHO (SANTA MARI)  
ALAN MARINHO (SANTA MARI)

ALAN MARINHO (SANTA MARI)  
ALAN MARINHO (SANTA MARI)  
ALAN MARINHO (SANTA MARI)  
ALAN MARINHO (SANTA MARI)  
ALAN MARINHO (SANTA MARI)  
ALAN MARINHO (SANTA MARI)  
ALAN MARINHO (SANTA MARI)  
ALAN MARINHO (SANTA MARI)  
ALAN MARINHO (SANTA MARI)  
ALAN MARINHO (SANTA MARI)

ALAN MARINHO (SANTA MARI)  
ALAN MARINHO (SANTA MARI)  
ALAN MARINHO (SANTA MARI)  
ALAN MARINHO (SANTA MARI)  
ALAN MARINHO (SANTA MARI)  
ALAN MARINHO (SANTA MARI)  
ALAN MARINHO (SANTA MARI)  
ALAN MARINHO (SANTA MARI)  
ALAN MARINHO (SANTA MARI)  
ALAN MARINHO (SANTA MARI)

ALAN MARINHO (SANTA MARI)  
ALAN MARINHO (SANTA MARI)  
ALAN MARINHO (SANTA MARI)  
ALAN MARINHO (SANTA MARI)  
ALAN MARINHO (SANTA MARI)  
ALAN MARINHO (SANTA MARI)  
ALAN MARINHO (SANTA MARI)  
ALAN MARINHO (SANTA MARI)  
ALAN MARINHO (SANTA MARI)  
ALAN MARINHO (SANTA MARI)

ALAN MARINHO (SANTA MARI)  
ALAN MARINHO (SANTA MARI)  
ALAN MARINHO (SANTA MARI)  
ALAN MARINHO (SANTA MARI)  
ALAN MARINHO (SANTA MARI)  
ALAN MARINHO (SANTA MARI)  
ALAN MARINHO (SANTA MARI)  
ALAN MARINHO (SANTA MARI)  
ALAN MARINHO (SANTA MARI)  
ALAN MARINHO (SANTA MARI)

ALAN MARINHO (SANTA MARI)  
ALAN MARINHO (SANTA MARI)  
ALAN MARINHO (SANTA MARI)  
ALAN MARINHO (SANTA MARI)  
ALAN MARINHO (SANTA MARI)  
ALAN MARINHO (SANTA MARI)  
ALAN MARINHO (SANTA MARI)  
ALAN MARINHO (SANTA MARI)  
ALAN MARINHO (SANTA MARI)  
ALAN MARINHO (SANTA MARI)

ALAN MARINHO (SANTA MARI)  
ALAN MARINHO (SANTA MARI)  
ALAN MARINHO (SANTA MARI)  
ALAN MARINHO (SANTA MARI)  
ALAN MARINHO (SANTA MARI)  
ALAN MARINHO (SANTA MARI)  
ALAN MARINHO (SANTA MARI)  
ALAN MARINHO (SANTA MARI)  
ALAN MARINHO (SANTA MARI)  
ALAN MARINHO (SANTA MARI)

ALAN MARINHO (SANTA MARI)  
ALAN MARINHO (SANTA MARI)  
ALAN MARINHO (SANTA MARI)  
ALAN MARINHO (SANTA MARI)  
ALAN MARINHO (SANTA MARI)  
ALAN MARINHO (SANTA MARI)  
ALAN MARINHO (SANTA MARI)  
ALAN MARINHO (SANTA MARI)  
ALAN MARINHO (SANTA MARI)  
ALAN MARINHO (SANTA MARI)

ALAN MARINHO (SANTA MARI)  
ALAN MARINHO (SANTA MARI)  
ALAN MARINHO (SANTA MARI)  
ALAN MARINHO (SANTA MARI)  
ALAN MARINHO (SANTA MARI)  
ALAN MARINHO (SANTA MARI)  
ALAN MARINHO (SANTA MARI)  
ALAN MARINHO (SANTA MARI)  
ALAN MARINHO (SANTA MARI)  
ALAN MARINHO (SANTA MARI)

ALAN MARINHO (SANTA MARI)  
ALAN MARINHO (SANTA MARI)  
ALAN MARINHO (SANTA MARI)  
ALAN MARINHO (SANTA MARI)  
ALAN MARINHO (SANTA MARI)  
ALAN MARINHO (SANTA MARI)  
ALAN MARINHO (SANTA MARI)  
ALAN MARINHO (SANTA MARI)  
ALAN MARINHO (SANTA MARI)  
ALAN MARINHO (SANTA MARI)

ALAN MARINHO (SANTA MARI)  
ALAN MARINHO (SANTA MARI)  
ALAN MARINHO (SANTA MARI)  
ALAN MARINHO (SANTA MARI)  
ALAN MARINHO (SANTA MARI)  
ALAN MARINHO (SANTA MARI)  
ALAN MARINHO (SANTA MARI)  
ALAN MARINHO (SANTA MARI)  
ALAN MARINHO (SANTA MARI)  
ALAN MARINHO (SANTA MARI)

ALAN MARINHO (SANTA MARI)  
ALAN MARINHO (SANTA MARI)  
ALAN MARINHO (SANTA MARI)  
ALAN MARINHO (SANTA MARI)  
ALAN MARINHO (SANTA MARI)  
ALAN MARINHO (SANTA MARI)  
ALAN MARINHO (SANTA MARI)  
ALAN MARINHO (SANTA MARI)  
ALAN MARINHO (SANTA MARI)  
ALAN MARINHO (SANTA MARI)

ALAN MARINHO (SANTA MARI)  
ALAN MARINHO (SANTA MARI)  
ALAN MARINHO (SANTA MARI)  
ALAN MARINHO (SANTA MARI)  
ALAN MARINHO (SANTA MARI)  
ALAN MARINHO (SANTA MARI)  
ALAN MARINHO (SANTA MARI)  
ALAN MARINHO (SANTA MARI)  
ALAN MARINHO (SANTA MARI)  
ALAN MARINHO (SANTA MARI)

ALAN MARINHO (SANTA MARI)  
ALAN MARINHO (SANTA MARI)  
ALAN MARINHO (SANTA MARI)  
ALAN MARINHO (SANTA MARI)  
ALAN MARINHO (SANTA MARI)  
ALAN MARINHO (SANTA MARI)  
ALAN MARINHO (SANTA MARI)  
ALAN MARINHO (SANTA MARI)  
ALAN MARINHO (SANTA MARI)  
ALAN MARINHO (SANTA MARI)

ALAN MARINHO (SANTA MARI)  
ALAN MARINHO (SANTA MARI)  
ALAN MARINHO (SANTA MARI)  
ALAN MARINHO (SANTA MARI)  
ALAN MARINHO (SANTA MARI)  
ALAN MARINHO (SANTA MARI)  
ALAN MARINHO (SANTA MARI)  
ALAN MARINHO (SANTA MARI)  
ALAN MARINHO (SANTA MARI)  
ALAN MARINHO (SANTA MARI)

ALAN MARINHO (SANTA MARI)  
ALAN MARINHO (SANTA MARI)  
ALAN MARINHO (SANTA MARI)  
ALAN MARINHO (SANTA MARI)  
ALAN MARINHO (SANTA MARI)  
ALAN MARINHO (SANTA MARI)  
ALAN MARINHO (SANTA MARI)  
ALAN MARINHO (SANTA MARI)  
ALAN MARINHO (SANTA MARI)  
ALAN MARINHO (SANTA MARI)

ALAN MARINHO (SANTA MARI)  
ALAN MARINHO (SANTA MARI)  
ALAN MARINHO (SANTA MARI)  
ALAN MARINHO (SANTA MARI)  
ALAN MARINHO (SANTA MARI)  
ALAN MARINHO (SANTA MARI)  
ALAN MARINHO (SANTA MARI)  
ALAN MARINHO (SANTA MARI)  
ALAN MARINHO (SANTA MARI)  
ALAN MARINHO (SANTA MARI)

ALAN MARINHO (SANTA MARI)  
ALAN MARINHO (SANTA MARI)  
ALAN MARINHO (SANTA MARI)  
ALAN MARINHO (SANTA MARI)  
ALAN MARINHO (SANTA MARI)  
ALAN MARINHO (SANTA MARI)  
ALAN MARINHO (SANTA MARI)  
ALAN MARINHO (SANTA MARI)  
ALAN MARINHO (SANTA MARI)  
ALAN MARINHO (SANTA MARI)

ALAN MARINHO (SANTA MARI)  
ALAN MARINHO (SANTA MARI)  
ALAN MARINHO (SANTA MARI)  
ALAN MARINHO (SANTA MARI)  
ALAN MARINHO (SANTA MARI)  
ALAN MARINHO (SANTA MARI)  
ALAN MARINHO (SANTA MARI)  
ALAN MARINHO (SANTA MARI)  
ALAN MARINHO (SANTA MARI)  
ALAN MARINHO (SANTA MARI)

ALAN MARINHO (SANTA MARI)  
ALAN MARINHO (SANTA MARI)  
ALAN MARINHO (SANTA MARI)  
ALAN MARINHO (SANTA MARI)  
ALAN MARINHO (SANTA MARI)  
ALAN MARINHO (SANTA MARI)  
ALAN MARINHO (SANTA MARI)  
ALAN MARINHO (SANTA MARI)  
ALAN MARINHO (SANTA MARI)  
ALAN MARINHO (SANTA MARI)

ALAN MARINHO (SANTA MARI)  
ALAN MARINHO (SANTA MARI)  
ALAN MARINHO (SANTA MARI)  
ALAN MARINHO (SANTA MARI)  
ALAN MARINHO (SANTA MARI)  
ALAN MARINHO (SANTA MARI)  
ALAN MARINHO (SANTA MARI)  
ALAN MARINHO (SANTA MARI)  
ALAN MARINHO (SANTA MARI)  
ALAN MARINHO (SANTA MARI)

ALAN MARINHO (SANTA MARI)  
ALAN MARINHO (SANTA MARI)  
ALAN MARINHO (SANTA MARI)  
ALAN MARINHO (SANTA MARI)  
ALAN MARINHO (SANTA MARI)  
ALAN MARINHO (SANTA MARI)  
ALAN MARINHO (SANTA MARI)  
ALAN MARINHO (SANTA MARI)  
ALAN MARINHO (SANTA MARI)  
ALAN MARINHO (SANTA MARI)

# UPF propõe dois temas de redação

CLAUDIO MEDAGLIA JR. Casa Zero Hora/Passo Fundo

Comecem ontem o vestibular de inverno da Universidade de Passo Fundo (UPF). Durante toda a tarde, nos campi de Passo Fundo, Carazinho, Soledade, Lagoa Vermelha e Palmeira das Missões, os candidatos lestraram seus conhecimentos em língua portuguesa e estrangeira, literatura e redação. Ao todo, a UPF oferece 1.270 vagas.

Hoje, os estudantes enfrentam o segundo dia de provas e a universidade, com as provas de química, física e história. Amanhã, será a vez de matemática, biologia e geografia. Enquanto os estudantes realizavam as provas, pais, amigos e familiares que foram ao campus da UPF puderam aproveitar o tempo para assistir a uma série de apresentações artísticas. Entre as atrações estavam as interpretações dos grupos Ético de Danças Italianas e Taz.

Fundo, prestam vestibular para Odontologia. Vanessa está apenas se ambientando no clima dos exames. Ela quer mesmo é ser aprovada em Medicina, no início do próximo ano.

Para Melissa, entretanto, o vestibular é para valer. A estudante considerou as provas de ontem razoáveis, com perguntas mais acessíveis do que as formuladas no concurso de verão. Thales Cantelle Baggio, 17 anos, de Erechim, também disputa uma vaga no curso de Odontologia. O garoto não viu dificuldades no exame desta segunda-feira e achou fácil a prova de língua inglesa.

A UPF oferece duas alternativas de texto para serem desenvolvidas na prova de redação: uma análise crítica da programação da televisão e uma análise da campanha que propõe a troca de segunda-feira e acabou ficando a prova de inglês.

Em Passo Fundo, os estudantes compareceram a deixar as salas às 10h30min. Uns mais entusiasmados do que outros. Primes e concorrentes, as jovens Vanessa e Melissa Serro, de 20 e 18 anos respectivamente, ambas de Passo

# Provas na Unisinos terminam hoje

GÉSSICA TRINDADE Casa Zero Hora/Novo Hamburgo

Os gráficos coloridos e a abordagem de temas contemporâneos foram os aliados dos candidatos no primeiro dia do vestibular da Universidade do Vale do Rio dos Sinos (Unisinos). Na tarde de ontem, reservada às disciplinas humanas, o índice de abstenção foi de apenas 2,38%. Dos 7,7 mil inscritos, 183 não compareceram ao local das provas e apenas um chegou atrasado. Hoje, às 14h, os candidatos realizam as 50 questões objetivas de química, física, matemática e biologia. Os vestibulandos concorre a 3.565 vagas em 43 diferentes cursos.

Os três temas propostos para a redação, aplicados ontem, foram extratos de jornais e livros contemporâneos: a crise de autoridade e as seqüências na escola e na família, os troteiros criados nas universidades e a influência do neoliberalismo na desigualdade social. Na opinião do professor de língua portuguesa Carlos Alberto Nunes, do Científico Pré-vestibular, de São Leopoldo, os enunciados da redação – pouco extensos e também objetivos – contribuiram para a compreensão dos temas.

Os candidatos ainda responderam às questões de língua portuguesa, literatura brasileira, história, geografia e língua estrangeira.

O gabarito das provas de exatas será divulgado na Internet, no site [www.unisinos.br](http://www.unisinos.br), na sede do Diretório Central de Estudantes e no complexo desportivo do campus, cerca de 30 minutos depois do final das provas. O Instituto dos aprovados deve ser divulgado no próximo sábado.

# GABARITO

Língua portuguesa e literatura brasileira			
01 - C	06 - E	11 - D	16 - C
02 - C	07 - E	12 - A	17 - C
03 - D	08 - D	13 - D	18 - E
04 - B	09 - B	14 - E	19 - A
05 - A	10 - C	15 - B	20 - B

Inglês		Francês	
26 - B	31 - C	26 - B	31 - C
27 - C	32 - E	27 - C	32 - E
28 - A	33 - A	28 - D	33 - E
29 - B	34 - D	29 - E	34 - D
30 - D	35 - E	30 - A	35 - A

Espanhol		Alemão	
26 - B	31 - E	26 - D	31 - D
27 - A	32 - D	27 - D	32 - C
28 - C	33 - B	28 - A	33 - A
29 - C	34 - D	29 - C	34 - B
30 - A	35 - E	30 - D	35 - C

Geografia e história			
36 - E	40 - C	44 - C	48 - B
37 - B	41 - D	45 - A	49 - C
38 - D	42 - E	46 - C	50 - D
39 - A	43 - A	47 - B	

**Programa Terceiro Milênio de Formação Profissional**

Bolsas de estudos, durante 5 anos, de até 30% sobre o crédito pago em março de 1999, para os seguintes cursos:

- ENGENHARIA CONTÁBEIS
- ENGENHARIA DE POLÍMERICOS
- ENGENHARIA DE PLÁSTICOS
- ENGENHARIA AMBIENTAL
- ENGENHARIA MECÂNICA
- ENGENHARIA ELETTRICA
- ENGENHARIA MECÂNICA/AUTOMOTIVA
- ENGENHARIA CIVIL
- ENGENHARIA QUÍMICA

**Inscrições até 15 de Julho.**

PREVISTO PARA 2009

**UNIBRA**  
UNIVERSIDADE DE BRASÍLIA

**CALVICIE**  
 Serviço Dermatológico  
 Alívio, Atenuação da Escoriação  
 - Tratado de Última Geração

**Farmácia Menino Deus**  
**SUPER PROMOÇÃO**  
 Sobreviva ao Verão  
 22-4116 e 233-2092

**Medicamentos**  
**79 dias** no Datas e **variedades**  
**17%** de desconto  
 Rua Botafogo, 320

**Crônica**  
**MARtha MEDEIROS**  
 Amanhã, no Segundo Caderno

**Elio GASPARI**  
 Toda quarta,  
 em Zero Hora

**IPUC**  
**Cursos Técnicos**  
 Engenharia de Tecnologia, Informática,  
 Processos Oculotológicos e Informáticos.

Ensino Fundamental,  
 (Regulativo ou Regular),  
 Ensino Médio,  
 (Regulativo ou Regular),  
 por semana e por disciplina

472-4127 - 472-3044

**Curso Preparatório de DIREITO**  
**Prof. CEZAR SALDANHA**

Dir. Administrativo: 2º ANO  
 Dir. Constitucional: 3º ANO  
 Dir. Tributária: 4º ANO

**LIGA FEMININA DE COMBATE AO CÂNCER**  
**AVISO À POPULAÇÃO**

A Liga Feminina de Combate ao Câncer tem informação de que indivíduos de má-fé estão angariando doações em nome da Entidade, na tentativa de extorsão de pessoas desavisadas.

A Liga comunica que não usa a solicitação de doações junto à população e que todo o seu material impresso tem o logotipo da Entidade.

**COMISSÁRIOS DE VÔO**

A melhor qualidade de ensino:

- Dica com smedcor de zarzave;
- Inglês incluído no curso;
- Oportunidade por comissões.

**ESCOLA SAL GABO FILHO**

Av. 1.º de Março, 474 - Sala 0811 - São Leopoldo - RS. Fone: (51) 500.2346 / 500.1290

**GERAL**

**Cursos e Concursos**

**AERO NÁUTICA**  
**Inscrições abertas para concurso**

Encerram-se amanhã as inscrições para o concurso de admissão ao estágio de adaptação ao quadro de oficiais engenheiros da Aeronáutica. Podem participar candidatos que apresentarem os seguintes critérios: civis até 32 anos e militares até 46 anos, de ambos os sexos e possuir diploma de curso superior na área de Engenharia com registro profissional.

O exame de seleção ocorre nos dias 4 e 5 de agosto. Os interessados poderão entrar em contato com a assessoria de comunicação social do V Comar pessoalmente ou pelo telefone (51) 472-1600, ramais 1105, 1119 e 1417, ou com os setores de comunicação social das organizações militares da Aeronáutica.

**CANOAS**  
**Prefeitura abre novas vagas**

As inscrições para o concurso público da prefeitura de Canoas terminam na sexta-feira. Estão disponíveis sete vagas para fiscal tributário, 24 para enfermeiros, oito para eletricitista, quatro para auxiliar de eletricitista, oito vagas para pintor, 37 para guardas, uma para operador de draga, 57 para magistrário da área I, 13 para professores de português, quatro para de matemática, seis para professor de história, 19 para professor de educação física, seis para educação artística e quatro para professor de inglês.

As inscrições poderão ser feitas na Secretaria Municipal de Administração, na Rua 15 de Janeiro, 15.

**PEIES**  
**Aumenta número de inscritos**

O Programa de Ingresso ao Ensino Superior (Peies) da Universidade Federal de Santa Maria (UFSM) terá neste ano a participação de 27.868 alunos. O número é 40% maior do que no ano passado e 308% superior à primeira seleção, realizada em 1995.

No dia 12 de dezembro, os inscritos farão as provas em 370 escolas de 244 municípios gaúchos. Os inscritos nas 138 escolas cadastradas em outros oito Estados irão a Santa Maria fazer as provas.

As provas são aplicadas em cada uma das séries do Ensino Médio. A UFSM destinará ao Peies 402 vagas, 20% do total nos 54 cursos de graduação.

**MARKETING MÉDICO** - A palestra sobre marketing médico - como conquistar clientes e obter reconhecimento ocorre no dia 14 de julho, às 10h30min, no Hospital Ernesto Dornelles, na Capital. Informações (51) 331-9164.

**SAÚDE** - O Cedas Sul promove curso em nível de pós-graduação na área de perícias judiciais com início no dia 16 de julho. Mais informações podem ser obtidas pelos telefones (51) 338-9066 e 331-4874.



**ILUMINAÇÃO** - A projetista luminotécnica Sandra Thomé realiza cursos de iluminação residencial e demais segmentos. Informações (51) 328-7120 e 955-8266.

**TANGO** - O Espaço Dança e Memória promove curso de tango. Informações pelo telefone (51) 228-9502.

**CAPOEIRA** - Abertas inscrições para o curso com o mestre Farol no Clube do Comércio. Informações (51) 233-2624 e 965-2041.

**SEPARAÇÃO** - A Clínica Kairos de Psicologia abre inscrições para grupos de atividades, com início no dia 15 de julho, com o tema separação, ressentimento e mágoa. Informações pelos telefones (51) 337-0210, 960-4055.

**GINÁSTICA** - Architecture do Corpo promove cursos de ginástica para a terceira idade. Informações pelos telefones (51) 395-2544 e 219-6600.

**FÍSICA** - Professor Moacir C. de Araújo Lima ministra aulas individuais ou em grupo de física para vestibular. Informações (51) 342-4816 e 488-5507.

**ESPAANHOL** - O Instituto Hispanoamericano de Castias do Sul dispõe de oficina de traduções em espanhol. Informações (54) 223-3096 e 223-3098.

Informações para esta coluna podem ser enviadas para Coluna Cursos e Concursos, Avenida Ipiranga, 1.075, CEP 90169-900, Porto Alegre, ou pelo fax (51) 218-4789.

**Rematrícula**

Hoje e amanhã em: **ULBRA**

Av. Itália, 100 - Fone: (51) 333-3333

ZERO HORA



PORTO ALEGRE, TERÇA-FEIRA, 21 DE JULHO DE 1999

GERAL

51

## Bebê morreu de desnutrição

Laudo sobre morte do menino em Carazinho foi divulgado ontem

A polícia de Carazinho recebeu ontem o laudo da necropsia realizada no menino Fernando dos Santos Nunes, de seis meses, morto na manhã de 3 de julho à porta do Hospital Comunitário, no município. O documento aponta que a causa da morte foi subnutrição, o que fortalece as chances de os familiares serem indiciados, ao lado de funcionários da instituição que trabalhavam naquela manhã. O delegado Mário Pezzi, que está na condução do inquérito sobre a morte da criança, já ouviu depoimentos de nove pessoas envolvidas no caso, entre familiares, funcionários e testemunhas. Hoje dois recepcionistas do Hospital de Caridade de Carazinho serão ouvidos na delegacia.

A expectativa é de que o inquérito seja concluído em um prazo de até 15 dias. Pezzi adiantou que o fato de Fernando ter morrido por subnutrição, sugerindo que os pais podem ter sido negligentes no cuidado e na alimentação do bebê, não diminui a responsabilidade do hospital se for confirmada a falta no atendimento ao menino. Procurado por telefone no final da tarde de ontem, o administrador do hospital, Hélio Lütz, informou, por meio da assessoria de comunicação da instituição, que estava em uma reunião e retornaria a ligação. Até as 21h, entretanto, o hospital não havia se pronunciado a respeito do resultado do laudo.

### A HISTÓRIA DE FERNANDO

- ❖ Na manhã do dia 3, o menino Fernando dos Santos Nunes foi levado pela mãe e pela avó até o Hospital Comunitário de Carazinho
- ❖ Segundo a família, ele não estava doente, mas na madrugada tossiu e gemeu muito
- ❖ A avó, Vera Lúcia Nunes, disse que por três vezes pediu atendimento para o neto na recepção
- ❖ Vera Lúcia disse que os funcionários informaram que o médico não havia chegado
- ❖ A avó e a mãe de Fernando saíram em busca de socorro em um posto de saúde próximo ao Comunitário, mas não conseguiram ajuda
- ❖ A mãe de Fernando, Loreci de Fátima Alves dos Santos, 14 anos, retornou à instituição e, segundo ela, ouviu dos funcionários que, se ela não pagasse R\$ 25, o menino não poderia ser atendido (o valor não é cobrado quando se trata de uma emergência)
- ❖ Elas buscaram atendimento em outro local. No caminho, por volta das 7h45min, o menino perdeu os sentidos e parou de respirar
- ❖ As duas retornaram ao hospital. Uma equipe de médicos e enfermeiros examinou a criança e constatou que o menino já estava morto
- ❖ A polícia abriu inquérito para apurar o caso

PORTO ALEGRE

### Santa Casa fecha maternidade de novo

Em consequência da superlotação da Unidade de Terapia Intensiva (UTI) Neonatal e do Centro Obstétrico, a Santa Casa de Porto Alegre suspendeu novamente a admissão de pacientes na Maternidade Mário Totta. O fechamento da unidade foi anunciado às 18h de ontem. Foi a quarta vez neste inverno.

### Viva Melhor

Alberto Goldman \*

### Plástica de mamas

**Pergunta:** A partir de que idade é possível fazer um plástica de mamas?

**Resposta:** A idade não é o fator mais relevante na determinação do momento ideal de se realizar a cirurgia. É fundamental avaliar antes o amadurecimento emocional da jovem, suas expectativas quanto aos resultados, como esta deformidade está repercutindo em sua auto-ima-

gem, como vê suas mamas e como isto influencia sua vida. Em geral, a cirurgia pode ser realizada a partir dos 15 anos, muitas vezes com anestesia local. Os resultados são naturais. Existem cicatrizes, e possível engravidar e amamentar após a cirurgia e as mamas têm sua sensibilidade preservada.

\* **Cirurgião plástico**

Interessados em obter orientações devem mandar a pergunta para Seção Viva Melhor, Avenida Ipiranga, 1.075, Porto Alegre-RS, CEP: 91.169-900. Ou pelo fax (51) 218-4799.

Cintilografia



Fones: (051) 999.0000

Rua Eduardo Galvão, 301 • Porto Alegre • RS • Fone: radiografe@radimagem.com.br



PLEGAI  
4 X 36.00  
P. LEGAL

#### PORTO ALEGRE Selo de validade em passe livre

A partir de quinta-feira, os beneficiários do passe gratuito no transporte da Capital devem se dirigir ao guichê de sua respectiva instituição para revalidar o passaporte e colocar o selo de validade da Empresa Pública de Transporte e Circulação (EPTC). O selo será exigido a partir do dia 1º de agosto. A medida objetiva garantir um melhor controle do serviço no sistema de transporte coletivo.

São beneficiários do passe gratuito os portadores de deficiência mental, física, auditiva e visual permanentes, doentes de Aids que tenham renda mensal de até três salários mínimos e crianças e adolescentes vinculados à Fundação de Educação Social e Comunitária (Fesc) e à Febem, também com renda familiar de até três salários mínimos.

#### CAMPANHA Entidades pedem justiça social

A Ordem dos Advogados do Brasil no Rio Grande do Sul (OAB/RS) está promovendo a campanha Justiça Social - Instrumento de Paz. Hoje, a partir das 19h, o vice-presidente da Comissão Internacional de Juristas, o professor da Universidade de São Paulo (USP) Dalmo Dallari, fará palestra sobre o tema durante o lançamento oficial da campanha, no Auditório Guilherme Schultz Filho, na sede da entidade, na Capital. A intenção é construir uma sociedade mais justa e fraterna.

Também participam da promoção o Movimento de Justiça e Direitos Humanos, a Comissão de Justiça e Paz da CNBB, a Ulbra, a PU-CRS, a Comissão de Cidadania e Direitos Humanos da Assembleia Legislativa e a Comissão de Defesa do Consumidor e Direitos Humanos da Câmara Municipal de Porto Alegre.

#### CORREÇÃO

*O caminhão que na sexta-feira invadiu a revenda Baltazar Automóveis é um Ford Cargo e não um Scania como publicado na página 46 de sábado.*

**Office  
2000**  
Microsoft atualiza  
seus programas  
de produtividade  
Quarta, 02/07/1998

## Hoje em ZH

Primeiro Caderno	80 páginas
Viagem	12 páginas
Segundo Caderno	12 páginas
Guia da TV	4 páginas
Casa&Cia	12 páginas
Classificados	18 páginas
Total da Edição	138 páginas

Reportagem Especial	4 a 5
Indicações	24 a 26
Tempo	54
Palavra do Leitor	2
Memória	79
Paulo Sant'Ana	79
Política	8 a 15
Economia	18 a 31
Campo & Lavoura	32 a 33
Mundo	34 a 37
Geral	38 a 56
Polícia	58 a 64
Espórtis	65 a 75

## Editoriais

O pato das desigualdades refere-se a relatório divulgado pela ONU. O diretor da saúde aborda os resultados de pesquisas entre moradores da Grande Porto Alegre: a Transgênicos e ciência trata de debates no reunião da SBPC.

Página 16

## Cadernos de ZH

ESTA É A ORDEM DOS SUPLEMENTOS ENCARTADOS NESTA EDIÇÃO

## Viagem

Mesmo no inverno, vale a pena conhecer o balneário de Piriápolis, no Uruguai



Coleção "Grandes Pianistas do Século 20" é formada por cem CDs duplos



Canal USA muda sua programação hoje e exibe novas atrações

Casa&amp;Cia

1ª Mostra de Antiguidades do Espaço Ulbra reúne peças do Mercosul

## ZERO HORA

Terça-feira, 13 de julho de 1999

## Gelo e calor nos Andes



O resort chileno Termas de Chilan une as práticas de esqui e montanhismo com águas termais para oferecer atrações o ano inteiro. Viagem

## Vitória na luta contra as drogas

Na Fazenda da Esperança São Rafael, em Casca, a 70 quilômetros de Passo Fundo, no Planalto Médio, setenta pessoas travam uma luta contra as drogas. Durante o período em que passam no centro de reabilitação, os dependentes químicos dividem o tempo entre atividades agrícolas e a evangelização. No domingo, sete deles, entre os quais Giovan Manera e Sandro Dias (foto), recuperados depois de um ano de tratamento, deram adeus aos amigos e voltaram a suas famílias.

Página 38

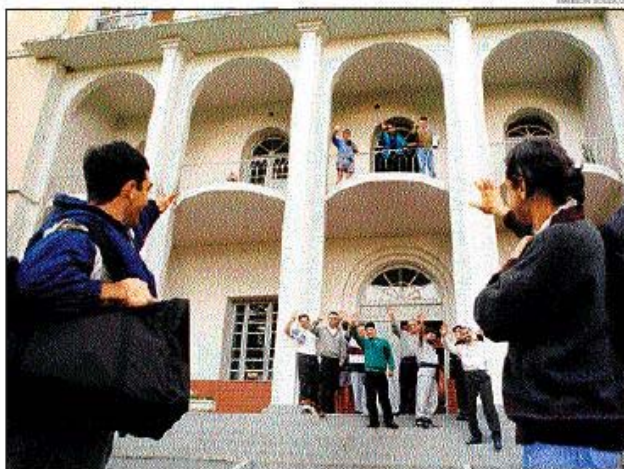

**ENCARTADO** **ZH** **Metropolitano**  
**NESTA EDIÇÃO.** *Classificados* **OS MELHORES NEGÓCIOS DA REGIÃO ESTÃO AQUI**



# ZERO HORA



ZH + R\$ 2,90 =

5ª edição do Manual da Internet

ANO 36 - Nº 12.390 - 2ª Edição PORTO ALEGRE, QUARTA-FEIRA, 21 DE JULHO DE 1999 R\$ 1,00

RIO

## Grêmio e Flamengo fazem amistoso

O Grêmio tem um teste qualificado para o Brasileirão, hoje, no jogo da entrega das faixas de campeão carioca ao Flamengo. **ZH Esportes**

## Romaria à espera de atendimento



Maria Joaquina dos Santos, 56 anos, aguarda há quase três meses consulta com um ortopedista pela rede pública de saúde. **Pág. 49**

## FINANÇAS PÚBLICAS

### ICMS arrecadado no RS caiu 2,61% em 1999

A arrecadação de ICMS no Estado caiu 2,61% no primeiro semestre de 1999, em comparação ao mesmo período de 1998. **Páginas 10, 14 e 15**

## INTER

### Permanência de Christian "depende de recursos"

Presidente Paulo Amoretty afirma que jogador ainda não foi vendido, mas que só continua no clube se receber compensação financeira. **ZH Esportes**

# FH reduz incentivos mas Ford confirma fábrica na Bahia

O veto parcial do presidente Fernando Henrique Cardoso à medida provisória que recriou um conjunto de incentivos fiscais para garantir a Ford na Bahia reduziu a renúncia fiscal de R\$ 700 milhões anuais para R\$ 180 milhões, afirma o governo. A Ford considera os benefícios ainda satisfató-

rios e confirma a instalação da montadora em Camaçari. A isenção de 32% do IPI nos carros vendidos pela Ford substituirá oito tipos de incentivos previstos antes. As regras valem para empresas que apresentarem projetos para Nordeste, Norte e Centro-Oeste até 31 de outubro. **Página 6**

## Um Inter com tons de azul

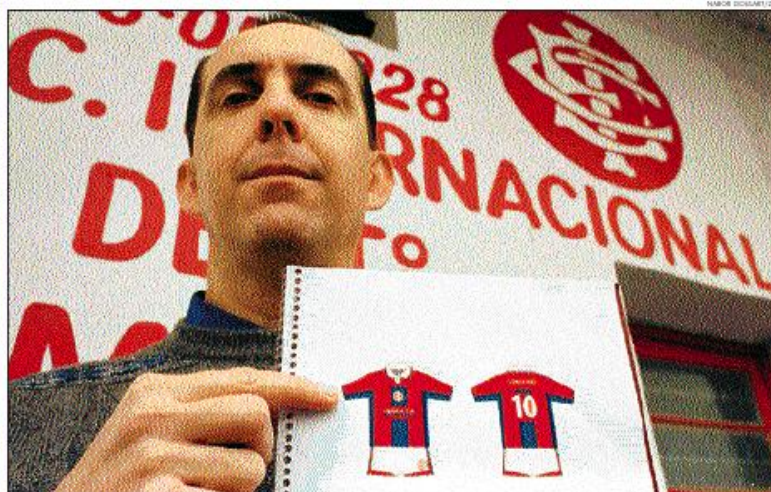

Aos 71 anos, o Inter de Santa Maria decidiu incluir azul na camiseta para criar "identidade própria" e atrair torcedores gremistas. **ZH Esportes**

Apêndice

**AMRIGS e o caos na saúde pública**  
**Pg. 39**

**Caso Anita: Justiça absolve médicos**  
*Página 31*

**ESCOLA TÉCNICA DE VIAMÃO**  
**Alunos denunciam trotes violentos**

Trotes violentos de veteranos contra calouros na Escola Técnica de Agricultura já teriam provocado até distúrbios do curso. **Páginas 4 e 5**

**CHECHÊNIA**  
**Guerrilha liberta brasileiro refém**

O brasileiro Geraldo Cruz Pires Ribeiro, 55 anos, sequestrado desde 15 de maio por milícias armadas, foi libertado ontem. **Página 36**

LITORAL

## Dois pescadores são tragados pelo mar

Os quatro sobreviventes de um naufrágio recolheram ontem, em Passo de Torres, destroços do barco que tripulavam



Destruição: pescadores examinam pedaços do barco embarcado na segunda-feira à entrada da barra do Rio Mampituba, que divide Rio Grande do Sul e Santa Catarina

MARCELO GONZATTO

Dois pescadores gaúchos morreram na tarde de segunda-feira à entrada da barra do Rio Mampituba, divisa entre Santa Catarina e o Rio Grande do Sul. O barco em que eles se encontravam com mais quatro companheiros veio ao ser empurrado por uma onda contra um banco de areia. O corpo de Jorge Comasato, 36 anos, foi localizado na beira da praia logo depois do acidente, por volta das 15h. A outra vítima, Rodrigo Geremias Alves, 22 anos, até ontem à noite estava desaparecida, mas já não havia esperança de que ele estivesse vivo. Os pescadores da região afirmam que os naufrágios no local são frequentes, em razão de deficiências nos molhes do Rio Mampituba.

Os seis pescadores saíram de Passo de Torres, em Santa Catarina, às 6h da segunda-feira. Alves havia chegado um dia antes em um barco proveniente de Imbé. Dizendo estar com dificuldades financeiras, pediu para fazer um "cambalhão", que, na gíria dos pescadores, significa pegar carona com a equipe de um outro barco para ajudar na pescaria e conseguir algum dinheiro.

Depois de quase oito horas de pesca em alto-mar, eles se aproximaram dos molhes, no intuito de ingressar no leito do Mampituba e apertar. O tempo estava ruim, com vento, chuva e mar revolto. Como o trecho navegável na entrada da barra é reduzido, tendo pouco

mais de um metro de profundidade e cerca de quatro de largura, é grande o risco de encalhes, choques contra as pedras ou viradas.

Os pescadores fizeram cinco tentativas de aproximação durante uma hora, todas abandonadas em razão das condições do mar. Por volta das 14h30min, partiram para a última viagem. Uma onda atingiu o barco por trás e o fez deslizar como uma prancha. Nesses casos, a dirigibilidade de uma embarcação é reduzida a menos de 20%. O barco catarinense Silveira I bateu em um banco de areia e tombou para a direita.

— Ainda agarrei o Jorge pelo braço, mas não consegui tirar ele da água. Nem vi o que aconteceu com o Alves, porque o barco virou para o lado dele. Achei que todo mundo ia morrer — relatou ontem à tarde, em Passo de Torres, o pescador Micael Lessa Silveira, 32 anos, um dos proprietários da embarcação.

Silveira, que controlava o timão, diz que ainda acordou um dos companheiros, antes de pular na água. Bombeiros de Torres foram os primeiros a chegar ao local. À noite, soldados catarinenses também estiveram na área em busca de Rodrigo Alves, sem sucesso. Jorge Comasato morava há 15 anos em Passo de Torres, era casado e tinha uma filha. Ontem, enquanto seus amigos recolhiam destroços na praia, Comasato era sepultado em Alvorada, na Grande Porto Alegre, onde vivem seus familiares.



Sobrevivente: Silveira viu o amigo morrer

## Vila reivindica obras na barra

Para quem vive da pesca em Passo de Torres, Santa Catarina, voltar para casa não transmite uma sensação de alívio. Antes de abandonar o mar, é preciso passar pelos perigos dos molhes do Mampituba, que deixam um espaço de pouco mais de um metro de profundidade e quatro metros de largura para a passagem dos barcos.

— Esta barra é muito perigosa. Tivemos três acidentes nos últimos sete meses, com três mortos. No total, já morreram umas 30 pessoas desde a década de 70 — reclama o secretário municipal de Pesca, Indústria e Comércio de Passo de Torres, Isael Lessa Silveira, também proprietário do Silveira I.

O problema é que a extensão dos molhes no lado catarinense não é grande o suficiente para impedir que a areia retida da praia pelas ondas se acumule no trajeto dos barcos. Uma solução prática, segundo os pescadores, seria a colocação de uma draga no local para retirar o excesso de areia do fundo. Outra, mais complexa, seria a ampliação da barra.

— A extensão dos molhes também não é suficiente para diminuir as ondas no local, tinha que ter uns cem metros a mais — reclama Jorge Scheffer, pescador da região há 12 anos.

Isael Silveira diz que já foram encaminhados pedidos de solução a vários governos catarinenses e até ao Ministério dos Transportes, mas nada foi feito para resolver o problema.

42716110  
2 X 8.60  
ARAOKA ACOMPANHA MIC  
VIDEOLAND COM E LOCACOES  
LTDA

42718827  
2 X 8.60  
JUCA CHAVES  
ZERO HORA EDITORA JORNALIS-  
TICA

SOCIA  
2 X 8.60  
SOCIAL

CLIMA

## Chuva provoca deslizamentos

O mau tempo danificou três estradas nos últimos dias no Estado



Desmoronamento: um trecho recém-construído da BR-386 ruiu na manhã de ontem em Montenegro.

MARCELO MONTEIRO  
Especial/ZH

Um bloco de terra de 50 metros de extensão às margens da BR-386, em Montenegro, deslizou por volta das 6h40min de ontem, levando junto parte do asfalto da rodovia, no sentido Capital-Interior. O deslizamento, causado pela chuva que atingiu o Estado na segunda-feira e na madrugada de ontem, ocorreu no km 411,3, na localidade de Vendinha. Parte de uma estrada secundária paralela à BR-386 e um trecho da RS-235, entre Gramado e Nova Petrópolis, também desmoronaram.

Na BR-386, como medida de prevenção, a Polícia Rodoviária Federal (PRF) bloqueou as duas pistas destinadas ao tráfego Capital-Interior, mas manteve a rodovia liberada, com a inversão de mão de uma das faixas. Os dois 16 metros de largura da estrada permaneceram abertos ao tráfego — uma pista para cada sentido.

ONDE FICA



Pitta Pinheiro, absolveu a construtora de qualquer culpa:

Segundo Pinheiro, o deslizamento pode ter sido agravado pela umidade do terreno lateral, um banhado. O engenheiro não descarta a possibilidade de novos deslizamentos, caso volte a chover. A Etel, contratada pelo DNER para supervisionar a obra, enviara hoje um geólogo para estudar a situação no local. O trecho permanecerá com metade de sua capacidade de tráfego até que a estrada esteja recuperada.

A chuva também causou um desmoronamento da encosta em um trecho da RS-235, na saída de Gramado para Nova Petrópolis, por volta das 9h de ontem. Em uma extensão aproximada de cinco metros no km 34, o asfalto ficou sem base, podendo ceder. A Brita Rodovias, concessionária das praças de pedágio da região, deslocou cerca de 10 homens para o local, onde foi feito um aterro provisório para liberação do tráfego.

O deslizamento atingiu a parte recém-construída da BR-386, que está sendo duplicada. Apesar de a Bolognesi Engenharia — responsável pela duplicação no trecho — não ter se manifestado sobre o acidente, o engenheiro residente do Departamento Nacional de Estradas de Rodagem (DNER) em São Leopoldo, Carlos Adalberto

42686865  
5 X 8.60  
NAO CONSTA  
RADIO GAUCHA SA

URUGUAIANA

## Comissão propõe novo local para depósito de cargas tóxicas

### Infra-estrutura da Estação Aduaneira de Fronteira é inadequada

A Comissão Municipal de Cargas Perigosas de Uruguiana está propondo a construção de um novo terminal para depósito de cargas tóxicas no município. A comissão alega que o pátio alfândegado da Estação Aduaneira de Fronteira (EAF) não tem infraestrutura adequada para o estacionamento de veículos com cargas consideradas de alto risco. Pela fronteira de Uruguiana trafegam diariamente cerca de 80 caminhões transportando cargas como gases, líquidos inflamáveis, explosivos e ácidos corrosivos.

Na EAF, cerca de 25 caminhões ingressam diariamente no pátio aduaneiro. A presidente da Comissão Municipal de Cargas Perigosas, Luciane Magrini, denuncia que pequenos vazamentos de produtos tóxicos já foram verificados na EAF sem que a população tivesse sido informada dos riscos da situação.

A comissão municipal está propondo à prefeitura a construção do novo terminal em uma área de 18 hectares, localizada próximo ao Lanifício Valarugui, na BR-290. O terminal teria toda a infra-estrutura para atender

eventuais acidentes e contaria com funcionários preparados para operar o estacionamento. O valor do projeto ainda não está orçado. Na próxima sexta-feira, a proposta será discutida pelos membros da comissão durante uma reunião de trabalho.

O auditor fiscal Auro Maebayashi, chefe do Serviço de Controle Aduaneiro, confirma que não há infra-estrutura própria para atender aos veículos com material de risco. Ele diz que, como medida preventiva, as cargas perigosas são separadas das cargas comuns.



### Com coração elétrico

A recuperação do pedreiro Dionísio Eloi, 46 anos, está sendo considerada boa pelos médicos do Instituto de Cardiologia do Rio Grande do Sul. No final da noite de ontem, o quadro clínico dele era regular. Eloi recebeu um coração artificial na manhã de segunda-feira. Ele sofria de miocardiopatia dilatada, doença responsável pelo crescimento do coração e enfraquecimento dos músculos. O trabalho de bombeamento do sangue agora está sendo feito pelo equipamento composto de titânio e material orgânico.

Morador de Parobé, Eloi é o primeiro brasileiro a ter um coração artificial elétrico implantado. No modelo utilizado em cinco pacientes por cirurgias paliativas, o aparelho fica fora do corpo humano. A previsão dos médicos é de que o pedreiro permaneça na área de isolamento da UTI durante aproximadamente uma semana. Se a recuperação ocorrer dentro do previsto, ele poderá ter uma vida normal com o aparelho ou se submeter a um transplante quando surgir um doador.

**Anúncio no Caderno Informática.  
Só não vem protegido contra o vírus do consumo.**

FECHAMENTO ÀS SEXTAS-FEIRAS  
PUBLICAÇÃO ÀS QUARTAS-FEIRAS **ZERO HORA**

## Indicador Médico

### > Andrologia

**CENTRO DE DIAGNÓSTICO DO HOMEM**  
 Dr. Renato Kojak  
 - Investigações especiais  
 - Diagnóstico  
 - Tratamento  
 - (011) 233-2242  
 Rua... 1234-5678

**Técnicas de cirurgia para aumento de pênis**  
**Dr. Bayard**  
 - Implante de pênis  
 - Implante de próstata  
 - (011) 233-2242  
 Rua... 1234-5678

**DR. JULIO OLSEWSKI**  
 - Diagnóstico  
 - Tratamento  
 - (011) 233-2242  
 Rua... 1234-5678

**DR. SÉRGIO LANKOWSKI**  
 - Diagnóstico  
 - Tratamento  
 - (011) 233-2242  
 Rua... 1234-5678

### > Artroscopia

**DR. JAIME WAGECK**  
**CLÍNICA DO JOELHO**  
 - Diagnóstico  
 - Tratamento  
 - (011) 233-2242  
 Rua... 1234-5678

### > Neurologia

**USO RACIONAL DE VITAMINAS E MINERAIS**  
 - EXAME GERAL  
 - EXAME NEUROLOGICO  
 - EXAME DOS MÚSCULOS LIVRES DO GOLETO  
 - EXAME DOS MÚSCULOS LIVRES DO GOLETO  
 - (011) 233-2242  
 Rua... 1234-5678

### > Oftalmologia

**CLÍNICA DR. DOMÊNICO**  
**OPHTHALMOLOGIA**  
 - Diagnóstico  
 - Tratamento  
 - (011) 233-2242  
 Rua... 1234-5678

**CONTRATOS BANCÁRIOS**  
 JURISPRUDÊNCIA  
 PRÁTICA PROCESSUAL  
 DOUTRINAS  
 LEGISLAÇÃO

## AS BELEZAS DO RIO

# Uruguai

(Final)

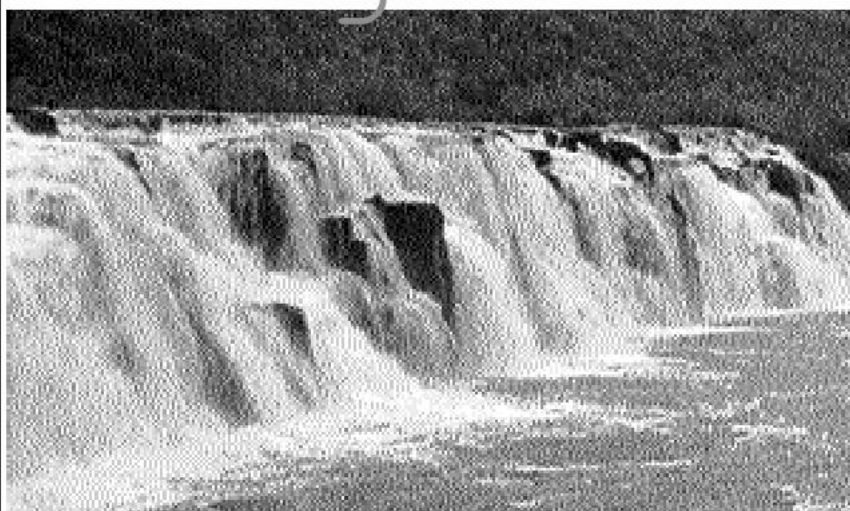

*A quarta e última reportagem da série sobre o Rio Uruguai mostra o que há de mais belo nas águas que separam o Rio Grande do Sul de Santa Catarina e da Argentina. Algumas preciosidades – como o Estreito – têm prazo para serem visitadas. Outras, porém, aguardam turistas com espírito desbravador na bagagem.*

GILMAR PENTEADO (ZH) e  
VIVIANE BEVILACQUA (DC)

**O**s 2,3 mil quilômetros de extensão do Rio Uruguai reserva agradáveis surpresas para quem se aventura a percorrer suas margens. Como em muitos locais deslizar-se pela água é impossível, devido às corredeiras e à pouca profundidade da água (a não ser em época de cheia), conhecer seus mais importantes pontos turísticos, como o Estreito Augusto César, em Marcelino Ramos (RS), e o Salto do Yucumã, em Derrubadas (RS), exige dos turistas um pouco de persistência e paciência, para trafegar por estradas de chão, às vezes estreitas e mal sinalizadas. Vale a pena.

O Parque Estadual do Turvo foi a primeira unidade de conservação criada no Rio Gran-

de do Sul, em 11 de março de 1947. Além de preservar a última grande porção da Floresta do Alto Uruguai, abriga outras formações importantes, como os banhados, campestres e lagoados, servindo de habitat para diversas espécies de animais ameaçados de extinção.

Mas o que atrai, no parque, é o Salto do Yucumã (ou Grande Rotocador, na linguagem indígena). O salto é formado por uma queda d'água longitudinal com 1,8 mil metros de extensão ao longo do Uruguai. O canal chega à profundidade de até 120 metros e as cascatas, quando o rio está baixo, alcançam 12 metros de altura.

O Yucumã é reconhecido como o maior salto em extensão do mundo. O rio, que nasce no oeste catarinense, desce com seu leito normal até a altura do parque. Nesse ponto, forma uma espécie de cachoeira ao longo de quase dois quilômetros, como se fosse várias quedas d'água em seqüência. Depois do salto, o Uruguai volta ao seu leito normal.

Mas, atenção: o salto só aparece quando o Uruguai está baixo. Por isso, é aconselhável que o passeio (de terças a domingos, a R\$ 2,88 o veículo de passeio) seja feito entre a primavera e o verão. Nessa época, com pouca água, emergem milhares de pedras, de todas as formas e tamanhos, que servem de caminho para os visitantes chegarem próximo ao salto.



Um pé em cada Estado

### O Estreito vai desaparecer

Ainda há tempo de conhecer ou rever uma das mais impressionantes paisagens do Rio Uruguai, o Estreito Augusto César, entre Marcelino Ramos (RS) e Alto Bela Vista (SC). Nesse local o rio apresenta um leito largo que, no entanto, só é todo ocupado em épocas de cheia. Nos demais períodos, as águas se concentram no lado esquerdo (em um canal com 60 centímetros de largura por oito quilômetros de profundidade), formando um magnífico canyon.

Como o rio serve de divisa entre os dois Estados, quando as águas estão baixas é possível colocar um pé no Rio Grande do Sul e outro em Santa Catarina – a posse preferida de 10 entre 10 turistas no local. Este espetáculo vai desaparecer para sempre, quando se iniciar o enchimento do reservatório da Usina de Itaipu, em outubro. Como o rio aumentará em muito seu nível, o canyon ficará submerso.

## ESPECIAL

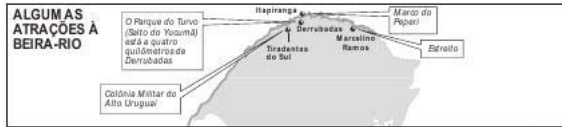
ALGUMAS  
ATRAÇÕES À  
BEIRA-RIO

ROBERTO SCALA - AERIAL/ALFA

SANTOS OLIVEIRA/CPA  
Santos lembra que o local tinha statusOs degraus que  
levam ao Império

As escadarias surpreendem quem cruza pelo Rio Uruguai. O cais de pedras em meio à vegetação ribeirinha instiga a curiosidade dos visitantes. Poucos sabem, mas aquelas escadarias são os resquícios de uma vila centenária. Pelos degraus de pedras, passaram soldados e oficiais do Império. A Colônia Militar do Alto Uruguai, situada no hoje município de Tiradentes do Sul, viveu momentos de esplendor na segunda metade do século passado.

A vila histórica escondida na barração do Uruguai já foi ponto estratégico militar. Fundado em 1879, o lugarejo abrigou soldados que guardavam a costa gaúcha. O morador Neri dos Santos, 88 anos, garante que a colônia militar era o bagaje mais desenvolvido da região. A presença de dentistas, médicos e professores dava status político à vila, que devia abrigar entre 300 e 400 militares.

O efetivo militar foi diminuindo com a República até a Marinha abandonar o local. Nada restou das guaritas e das casas construídas no século passado. O cais é o único resquício da época. O lugarejo, agora, é uma simples comunidade itinerante, com seus moradores vivendo à custa da agricultura e da pesca. Parte da história do Rio Grande do Sul, ainda não esmiuçada.

## Uma trilha turística pelas águas

Quando olha o Uruguai, Alexandre Bauken, 34 anos, vê bem mais do que as belezas do rio. Enxerga um potencial turístico inexplorado. Foram anos promovendo passeios com os amigos para amadurecer a ideia. No verão passado, Bauken não teve dúvidas: irá profissionalizar os passeios que costumava dar pelo rio no município de Porto Mauá.

— Meu pai acha que eu sou um louco, mas a exploração do turismo tem tudo para dar certo — diz ele, dentista de profissão.

Ele planeja intensificar os passeios a partir do próximo verão. Biólogos e turistas são os alvos de Bauken. Para isso, elaborou uma trilha que revela belezas, mas também serve como um alerta contra a destruição da natureza. O turista vê o balé das garças em volta de pequenas ilhas do rio, mas também encontra o assoreamento dos leitos do Uruguai, o lixo levado pelas águas e as lavouras localizadas quase à margem do rio.

No passeio, Bauken faz questão de comparar a vegetação ribeirinha do lado brasileiro com o lado argentino. No país vizinho, exalta a preservação da mata nativa. No lado gaúcho, o dentista denuncia a erosão e a falta de cuidados dos proprietários rurais. Para descontrair, conta histórias de antigos moradores das encostas.

MARCOS VENTURA/CPA  
O dentista Bauken vê além das belezas do rioO zelador tem  
medo da escuridão

O Marco do Peperi, um monumento de pedra em forma de pirâmide, localizado na área rural da cidade catarinense de Itapiranga, indica que ali é a divisa entre Santa Catarina, Rio Grande do Sul e a Argentina. Do elevado onde foi construído o marco, no Parque do Peperi, pode-se avistar um pedaço do Parque Estadual do Turvo (em Derrubadas) e a última porção de terras da Província de Missões. Marcos iguais, com seis metros de altura e também datados de 1902, foram colocados nas outras duas fronteiras.

Abílio dos Santos Oliveira, 63 anos, zelador do local, mora só, no interior do parque. De lá, avista uma paisagem deslumbrante. Sua única tristeza é não ter convocado a família a morarem com ele no parque.

— Fico muito tempo só, eu e Deus. Chega a dar medo quando a noite vem. É tudo tão escuro. Fico só ouvindo o barulho dos animais — conta Oliveira.



GERAL

SÃO PEDRO DO SUL

Acidente mata aposentado

O Corsa dirigido pelo aposentado Nilton Teixeira Nery, 51 anos, saiu da pista por volta das 20h de ontem, em São Pedro do Sul, na região central do Estado, provocando a morte do motorista, Nery perdeu o controle do veículo no km 295,9 da BR-287. A vítima, que vinha de Alegrete, morreu ainda no local do acidente.

LOTERIAS

Sai resultado da Quina

Os números extra-oficiais do concurso 578 da Quina são os seguintes:

07 11 34 47 74

Caixa sorteia a Trinca

A Caixa sortiou os números do concurso 244 da Trinca. O resultado extra-oficial é:

A= 19 B= 03 C= 12

Resultado da loteria estadual

A Secretaria da Fazenda sortiou ontem a extração 2.734 da Loteria Estadual. Os números extra-oficiais são:

- 1º prêmio 41.266
- 2º prêmio 41.516
- 3º prêmio 74.728
- 4º prêmio 55.396
- 5º prêmio 52.561

PORTO ALEGRE

Parques ganham paradores

A partir do próximo sábado, paradores serão instalados nos parques de Porto Alegre para estimular a prática de exercícios físicos. A promoção faz parte do projeto Viver Faz Bem, criado pelo Weimann Laboratório, com apoio de Zero Hora. A intenção é conscientizar as pessoas de que um bom condicionamento físico gera melhor desempenho pessoal e profissional. Os paradores oferecerão ao público frequentador dos parques água mineral e orientações sobre exercícios e caminhadas, além de material sobre o projeto Viver Faz Bem. Os postos estarão a cada sábado em um parque da cidade, das 8h às 13h, até o dia 15 de agosto.

CONFIRA AS DATAS

Os paradores serão instalados nos seguintes locais, das 8h às 13h:

- ☉ Dia 24 de julho - Parque Marinha do Brasil
- ☉ Dia 31 de julho - Parque Moínhos de Vento
- ☉ Dia 7 de agosto - Parque da Redenção
- ☉ Dia 14 de agosto - Parque Moínhos de Vento

COOPERAÇÃO

O nome da diretora acadêmica da Universidade Regional Integrada do Alto Uruguai e das Missões, campus de Erechim, é Helena Confortim, diferentemente do publicado ontem na página 39.

Informe do Ensino

MONITORES - Iniciar-se hoje, às 18h, no auditório da Assembleia Legislativa, em Porto Alegre, os projetos Monitoria e Diálogos com a Rede Escolar, da 2ª Bienal do Mercosul. No encontro, estudantes universitários poderão se inscrever para trabalhar como monitores durante a Bienal, que irá de 5 de novembro a 9 de janeiro de 2000.



COBRANCA - A AN Eventos promove no dia 23 de julho o curso Técnicas, Procedimentos e Estratégias de Cobrança e Recuperação de Dívidas. Maiores informações: (51) 222-9063 e 395-4731.

ODONTOLOGIA - O Conselho Regional de Odontologia promove a conferência Cirurgião-dentista X Convênios no dia 23 de julho, no Centro de Eventos da PUCRS. A atividade, destinada a cirurgiões-dentistas, é gratuita. Informações: (51) 332-9299.

LÍNGUAS - Estão abertas até o dia 30 de julho as matrículas para os cursos de idiomas de alemão, espanhol, francês, inglês, italiano e japonês do Programa de Línguas Estrangeiras da UCS. Maiores informações: (51) 212-1133, ramal 2435.

TAQUIGRAFIA - A professora Iarina Hez ministra curso de alfabetização e aperfeiçoamento em taquigrafia, preparatório para concursos. Maiores informações: (51) 334-5524 e 334-2696.

MECÂNICA - A Unisinos está com inscrições abertas até o dia 30 de julho para o curso de mecânica automobilística. O curso é destinado a engenheiros mecânicos. As aulas começam no dia 12 de agosto. Maiores informações: (51) 590-3333, ramal 1715.

DIGITAÇÃO - A DNA Training ministra curso de digitação para concursos. Informações: (51) 231-7002.

VENDAS - A Selar - Escola Profissionalizante - está com inscrições abertas para o curso extensivo em vendas. Informações: (51) 395-3254.

VESTIBULAR - Estão abertas as inscrições para o intensivo pré-vestibular da Associação Cristã de Moços, que começa no dia 9 de agosto. Informações: (51) 226-8288, ramal 223.

CURSOS TÉCNICOS - A Escola IPUC está com matrículas abertas para cursos de segurança do trabalho, enfermagem, prótese odontológica e informática. Informações: (51) 472-4127 e 472-3044.

PREPARATÓRIO - O curso Revisão está recebendo inscrições para o curso preparatório para ingresso na Escola Técnica da UFRGS. Informações: (51) 338-1863 e 233-9541.

JÚRI - O IDC está com inscrições abertas para o curso de prática processual penal e prática do processo no tribunal do júri. Informações: (51) 217-4888.

EXTERIOR - A STB promove cursos de extensão em unidades da Universidade da Califórnia, nos Estados Unidos. Informações: (51) 346-2774.

Informações para esta coluna podem ser enviadas para a coluna Informe do Ensino, Avenida Ipiranga, 1.075, CEP 91569-900, Porto Alegre, ou pelo fax (51) 218-4799.

**INSTITUTO ABERCATH**  
**ESPECIALIZAÇÃO EM PSICOTERAPIA**  
 (DOUTORADO EM PSICOLOGIA E PSICOPEDAGOGIA)  
 PSICOTERAPIA PSICANALÍTICA DO ADULTO  
 PSICOTERAPIA PSICANALÍTICA DA CRIANÇA E DO ADOLESCENTE  
 Início - 9 de agosto - Vagas limitadas  
 Informações e Inscrições: (51) 331-3370 e 331-3436 - São Paulo - Vagas limitadas - Inscrições: (11) 3131-3131  
 (51) 331-3370 - (51) 331-3436 - Fone/Fax: (51) 331-3370

**IPUC** **Ensino Fundamental (Supletivo ou Regular), Ensino Médio, (Supletivo ou Regular), Pós-graduação e cursos de graduação em Odontologia e Informática.**  
 Rua: Duilf Farner 5841, 3600, Cachoeira de Fátima  
**472-4127 - 472-3044**

**CURSOS DE EXTENSÃO**

- Manisplá**  
 Período: 29 a 30, julho/99
- Técnica para Língua Materna Fundamental**  
 Período: 29 agosto a 30 setembro/99
- Língua**  
 Período: 4 agosto e 23 novembro/99
- Teologia dos Sacramentos**  
 Período: 5 agosto a 22 novembro/99

Informações e Inscrições:  
 Rua: Duilf Farner 5841, 3600, Cachoeira de Fátima  
 Fone: 331-3370 - Fax: 331-3436 - (51) 331-3370

**VESTIBULAR 2000**  
**INTELSIMUL DE MATEMÁTICA**  
 São Paulo - Vagas limitadas - Inscrições: (11) 3131-3131  
 (51) 331-3370 - (51) 331-3436 - Fone/Fax: (51) 331-3370

**VESTIBULAR ESTRESSE**  
**Revisão**  
 São Paulo - Vagas limitadas - Inscrições: (11) 3131-3131  
 (51) 331-3370 - (51) 331-3436 - Fone/Fax: (51) 331-3370

**Preços Veículos Novos e Usados**  
 Amanhã, no Sobre Rodas Classificados

**As melhores oportunidades**  
 Anúncio ZH CLASSIFICADOS  
 (51) 331-3370

**Obrigado pela parceria.**

A ULBRA agradece a: **Gleizes Pitter, Discaltes Cazod, Sônia Helen Bassolino, Cafe Pacheco, Nuteila, Pazvini, Pedraza, Louisa Riccardi, Riza Villa, Edna Chioldi, Pepet, Nazim el Alami, Rosângela Chereziat, Saikawa** pela participação na sessão de avaliação de vestibular.

**ULBRA**  
 UNIV. LUIZ DE CAMÕES  
 RUA FELICIANO DA SILVA 1200  
 91101-900 PORTO ALEGRE, RS

## GERAL

## CANDELÁRIA

## Prefeitura suspende transporte escolar

A medida provocou a paralisação das aulas

THIAGO COPETTI

O prefeito de Candelária, Rene Hübler, suspendeu o transporte escolar do município desde segunda-feira. A medida do Executivo acarretou, por tabela, a paralisação das aulas das escolas municipais, cinco dias antes do final do primeiro semestre letivo. Sem transporte, as escolas estaduais distantes da sede do município tiveram de tomar a mesma medida. Nas duas redes de ensino, a prefeitura transporta 2.734 crianças.

Contrariado com a falta de repasse de verbas por parte do governo do Estado para o transporte escolar, o prefeito alega que não está sendo possível assumir gastos que chegam, segundo ele, a R\$ 40 mil por mês, consumindo de 10% e 12% da arrecadação do município. Ele espera agora que a Federação das Associações de Municípios do Rio Grande do Sul (Famurs) consiga obter avanços junto ao governo estadual para que o repasse de verbas seja feito.

O transporte escolar, porém, deve retornar com o fim das férias, dia 2 de agosto. Mas, em vez de o serviço terceirizado, como é atualmente, serão utilizadas linhas de ônibus convencionais, com a aquisição de passagens pela prefeitura. A intenção é reduzir em 50% os custos atuais.

O transtorno pôde ser dimensionado ontem na Escola Estadual Professor Fábio Nackpar dos Santos, localizada na Vila Botucari, a 12 quilômetros do Centro, 226 dos 316 alunos precisavam de transporte para chegar ao colégio. A direção da escola decidiu cancelar todas as aulas.

— Não podíamos prejudicar uns, dando aulas a uma minoria — explicou a vice-diretora Vera Giehl.

Na manhã de ontem, por uma estação de rádio da cidade, os estudantes foram comunicados da suspensão das aulas. Quando as aulas recontecerem, com a utilização das linhas convencionais de ônibus, a vice-diretora da escola, Vera Giehl, prevê a ocorrência de algumas distúrbios de estudantes.

### Viva Melhor

Magda Blessmann Weber\*

#### Maquiagem definitiva

**Pergunta:** Maquiagem de saber se a maquiagem definitiva no contorno dos olhos e nos lábios pode causar algum tipo de problema.

**Resposta:** A maquiagem definitiva é uma forma de tatuagem, e os prejuízos são os mesmos que conhecemos para qualquer tipo de tatuagem. Antes da aplicação da maquiagem definitiva, o paciente deve estar certo de que realmente deseja fazê-la, pois ainda não existem métodos eficazes para a sua retirada.

Após a decisão de fazer a tatuagem, deve ser escolhido um local em que os métodos de esterilização sejam adequados para evitar o risco de contamina-

ção de doenças infecto-contagiosas. O profissional que vai fazer a maquiagem deve ser bem treinado para tal procedimento, pois — se houver erros na aplicação — a mesma não poderá mais ser retirada.

Outro ponto a ser bem avaliado é se o paciente não apresenta alergia aos pigmentos que serão empregados na tatuagem, pois, se houver alergia, esse pigmento será expulso do organismo, e a maquiagem poderá ficar com falhas.

Após o estado de todos esses aspectos, se não houver nenhuma contra-indicação, poderá ser realizada a maquiagem.

\* Dermatologista

Interessados em obter orientações devem mandar a pergunta para Seção Viva Melhor, Avenida Ipiranga, 1.075, Porto Alegre-RS, CEP: 90.169-900. Ou pelo fax (51) 218-4799.

• **Ecocardiografia com doppler** **RADIMAGEM**  
FONE: (51) 322.0002  
Av. Glório de Colares, 691 • Fone: (51) 322.0002 • E-mail: radimagem@radimagem.com.br

## FRONTEIRA

### Rio Uruguai volta a subir

O Rio Uruguai voltou a subir ontem na fronteira com a Argentina. As pancadas de chuva que atingem a Fronteira Oeste e a região norte do Estado voltaram a elevar o nível das águas. Ontem, em Porto Xavier, ao meio-dia, o rio estava 2m33cm acima do nível normal. Em São Borja, em quatro horas, o Uruguai cresceu 16 centímetros e estava com 4m27cm acima do nível normal.

Os bombeiros estão monitorando as águas. Na enchente da semana passada, o rio subiu cinco metros em apenas 48 horas, e 12 casas volantes tiveram de ser removidas.

## SANTA MARIA

### Centro da Medula se credencia ao SUS

O Centro de Transplante de Medula Óssea de Santa Maria (CTMO) deve ser credenciado definitivamente no Sistema Único de Saúde (SUS) até amanhã. A portaria que autoriza os transplantes será publicada no Diário Oficial da União. Segundo o deputado federal Valdeci Oliveira (PT-RS), a garantia foi dada ontem pelo Ministério da Saúde.

Desde o início do ano, o Hospital Universitário de Santa Maria realizou seis cirurgias que tiveram suas contas rejeitadas pelo SUS. O sistema exigiu o credenciamento definitivo para pagar as cirurgias. Os transplantes foram custeados pelo hospital. Há 40 pacientes aguardando por cirurgias.

## PELOTAS

### Ninguém arremata o Grande Hotel

Durou menos de 10 minutos o segundo leilão do prédio do Grande Hotel, um dos cartões-postais de Pelotas, realizado ontem à tarde. Nenhum comprador apareceu para arrematar o imóvel avaliado em R\$ 1,38 milhão, mas que ontem poderia ser arrematado por até 60% desse valor.

A decisão de levar o prédio tombado pela prefeitura em 1986 a leilão foi da 1ª Vara Cível de Pelotas. A medida foi tomada depois que um dos proprietários, Pedro Elba Zabaleta, entrou com uma ação de extinção do condomínio, contra sua ex-mulher. A ação continuará tramitando, podendo a Justiça determinar a reavaliação de novos leilões.

## Apeido

## COMUNICADO FIM DO MONOPÓLIO DOS PLANOS DE SAÚDE

A DR. ROSAURA MARGUES BORBA, JUÍZA DA 15ª VARA CÍVEL DE PORTO ALEGRE, NO

PROCESSO Nº 0101788/06, EM DESPACHO COM CONCESSÃO DE MEDIDA LIMINAR NA AÇÃO COLETIVA DE CONSUMIDOR, PROMOVIDA PELO MINISTÉRIO PÚBLICO, DETERMINOU QUE A UNIMED PORTO ALEGRE NÃO PODE MAIS EMERGER EXCLUSIVIDADE DOS MÉDICOS QUE ATENDEM OS BENEFICIÁRIOS DE SEUS PLANOS DE SAÚDE.

COM ESTA DECISÃO, QUEREMOS NOS SOLIDARIZAR COM A JUÍZA, QUE CONCEDEU LIMINAR CONTRA AS ATITUDES MONOPOLISTAS E ANTI-DEMOCRÁTICAS DA UNIMED PORTO ALEGRE, ACOLHENDO PETIÇÃO DO MINISTÉRIO PÚBLICO, EM AÇÃO CIVIL AILUZADA PELOS PROMOTORES DE JUSTIÇA DE DEFESA DO CONSUMIDOR, QUE VEM ATENDER OS ANSIOS DOS CONSUMIDORES E O DIREITO DOS MÉDICOS DE PODEREM EXERCER SUAS ATIVIDADES PROFISSIONAIS EM TODAS AS OPERADORAS DE PLANOS DE SAÚDE.

RECENTEMENTE, A LEI FEDERAL 9.656/98, QUE REGULAMENTA OS PLANOS E SEGUROS PRIVADOS DE SAÚDE, ESTABELECEU EM SEU ART. 18, INCISO II, A PROIBIÇÃO ÀS OPERADORAS DE PLANOS DE SAÚDE, INCLUINDO-SE A UNIMED, A IMPOR CONTRATOS DE EXCLUSIVIDADE OU RESTRIÇÃO À ATIVIDADE DOS PROFISSIONAIS MÉDICOS, AO QUE PARECE TAL DISPOSITIVO LEGAL NÃO SE ENQUADRA NOS CONCEITOS DA UNIMED, POIS A MESMA EXISTINDO A CONCORRÊNCIA OS PROFISSIONAIS MÉDICOS, COM CIRCULARIAES, CARIAS E OUTROS MEIOS COLETIVOS, AMPLA CAMINHO E PROIBINDO OS MESMOS DE PRESTAREM SEUS SERVIÇOS A OUTRAS OPERADORAS CONCORRENTES, O QUE VEM A COLIDIR FRONTALMENTE COM A LEI.

NÃO ENTENDEMOS COMO A DIREÇÃO DA UNIMED, A QUAL CLASSIFICA O MÉDICO COMO PROFISSIONAL LIBERAL, QUE INVESTIU ANOS EM FORMAÇÃO TÉCNICA, E QUE ATUA EM SEU CONSULTÓRIO PARTICULAR, CUSTEANDO TODAS AS DESPESAS DECORRENTES DE TAL SITUAÇÃO, PROÍBA A PRESTAÇÃO DE SERVIÇOS DOS MESMOS A ENTIDADES IDÔNEAS E QUE USAM CRITÉRIOS DE REMUNERAÇÃO CONFORME A TABELA DA ANMB (TABELA RECONHECIDA NACIONALMENTE COMO ÉTICA PARA REMUNERAÇÃO DE PLANOS DE SAÚDE E A MESMA UTILIZADA PELA UNIMED).

ACREDITAMOS QUE SAÚDE É DEMOCRACIA QUANDO ATITUDES COMO A DO JUDICIÁRIO GAÚCHO, ATENDENDO AO PRETO DO MP, DETERMINA QUE OS MÉDICOS POSSAM ESCOLHER O SISTEMA DE TRABALHO QUE MELHOR LHEZ CONVIR, E OS CONSUMIDORES POSSAM OPTAR PELA OPERADORA DE PLANOS DE SAÚDE QUE MELHOR LHEZ INTERESSAR, FAZENDO CUMPRIR A LEI E PONDO FIM A UM PRETENSO MONOPÓLIO DA SAÚDE.

ASSOCIAÇÃO BRASILEIRA DE MEDICINA DE GRUPO DO RS ABRAMGE SUL  
DR. FLÁVIO ROBERTO DIETRICH  
MÉDICO  
PRESIDENTE

A FIRMAR DO RESPONSAVEL, O STÁBILIMENTO NA FORMA DA LEI



## Médicos são absolvidos pela Justiça

Quatro profissionais eram acusados de omissão de socorro no Hospital Fêmeina, na Capital

ITAMAR PELIZZARO

Quatro médicos suspeitos de omissão de socorro a Anita da Rosa Henrique, que deu à luz um menino no saguão do Hospital Fêmeina em março de 1998, em Porto Alegre, foram absolvidos pela Justiça. A juíza Lúcia de Fátima Cerverina, da 5ª Vara Criminal, acolheu o pedido de arquivamento do processo, proposto pelo promotor de Justiça João Hubert Jacottet Neto. O parto do menino Ricardo foi feito por leigos em um sofá no saguão do Fêmeina.

O promotor considerou o expediente para esclarecer o caso uma "aberração processual". O diretor do Fêmeina, Manoel Luiz Moraes Varela, havia batido portaria para impedir intuições de gestantes quando a lotação atingisse 100% na UTI Neonatal. Os obstetras Desidério Fulber, Tânia Maria Calendo e Heloisa Mallman Capellari impediram a entrada de parturientes no Centro Obstétrico, mas atenderam Anita e o filho recém-nascido.

O promotor afirma que o parto de Anita é uma mostra do caos na saúde, "banida" das prioridades do governo, "mais preocupado em socorrer banqueiros apertados, reeleições presidenciais (...) e outros interesses". Jacottet Neto não vislumbrava crime no procedimento dos médicos.

— Vejo sim a necessidade de se levantar um tributo à classe que em seus ombros ampara todo o descaço governamental.

O Sindicato Médico do Rio Grande do Sul (Simers) publica hoje apelo em desagravo aos médicos.

Para Anita, o nascimento do segundo filho, Ricardo, sem assistência médica, foi um pesadelo. Na quinta-feira à noite antes do parto, ela havia se sentido mal. De seis, foi ao Hospital Presidente Vargas, onde a maternidade estava fechada. De lá, seguiu até a Santa Casa e, depois, para o Fêmeina. Foi barrada por um guarda no portão. Sentindo dores, mudou o saguão pedindo socorro. Havia cinco grávidas no local. Anita se sentou em um sofá e gritou por ajuda. As pessoas que estavam no saguão a socorreram. O bebê nasceu. Minutos depois, um médico apareceu.

— Foi tratado como uma coisa. Meu primeiro pensamento foi culpar o hospital. Mas agora vejo que o culpado não tem uma cara. Se tivesse eu já tinha dado uns tapas nele — desabafou a mãe, cujo sofrimento foi registrado pelo fotógrafo Ronaldo Bernardi, de Zero Hora.

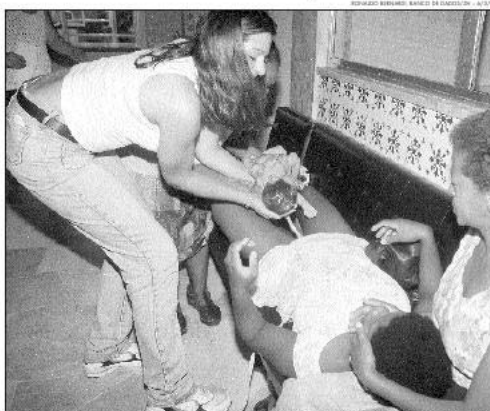

O nascimento de um brasileiro: a foto registrou o parto no saguão do Fêmeina em março de 1998



### Emergência fechada em Esteio

A emergência do Hospital Municipal São Camilo, de Esteio, foi fechada por falta de vagas. No início da noite de ontem, os 138 leitos permaneciam lotados e 20 pessoas aguardavam por uma vaga em macas, em cadeiras e de pé nos corredores das enfermarias. Segundo o administrador da casa de saúde, Marville Taffarel, o atendimento está comprometido pela falta de estrutura e de pessoal. Apenas os casos graves conseguem furar o bloqueio.

A superlotação no São Camilo data de vários dias, mas se agravou na última segunda-feira. A

maioria das pessoas à procura de atendimento tem problemas respiratórios. Segundo Taffarel, as chuvas constantes da última semana colaboraram para aumentar a demanda no hospital.

— A situação é crítica. Não temos mais onde colocar os pacientes — define o administrador.

Na tarde de ontem, idosos e crianças se amontoavam na ante-sala do setor de emergência à espera de leitos. Muitos estavam no local havia mais de 10 horas. Até mesmo a Unidade de Tratamento Intensivo (UTI), com oito leitos (sem leitos de isolamento), estava sem vagas.

### Ministério crítica Cremers

ISABELA SOARES

O secretário nacional de Assistência à Saúde, Remilson Rehm, afirmou ontem que o Ministério da Saúde apoiará a Secretaria Estadual da Saúde na adoção de medidas punitivas ao Conselho Regional de Medicina do Rio Grande do Sul (Cremers). A ação será tomada caso se concretizem as ameaças da entidade de incentivar um descredenciamento em massa de médicos e de instituições e a cobrar de pacientes do Sistema Único de Saúde (SUS).

O Ministério da Saúde classificou como falta de solidariedade a posição do Cremers. A Federação das Santas Casas e Hospitais Filantrópicos do RS também criticou a associação médica.

— A situação de crise em que se encontra a saúde deveria motivar a união de esforços e não atitudes irresponsáveis como esta — criticou Rehm.

O presidente do Cremers, Marco Antônio Becker, reclama que a tabela do SUS não sofre reajuste desde 1994. A secretaria estadual da Saúde, Maria Luiza Jaeger, afirma que cobrar do usuário é inconstitucional.

O Ministério da Saúde reconhece que a tabela de pagamento por procedimentos realizados pelo SUS é baixa, mas afirma que os valores pagos pela União podem ser complementados por Estados e municípios.

O leito de repasse ao Estado para a área da saúde passou de R\$ 434 milhões, em março do ano passado, para R\$ 600 milhões no último mês. Segundo Rehm, o Rio Grande do Sul é o terceiro do país em volume de dinheiro transferido para a saúde, antecedido apenas por São Paulo e Rio de Janeiro.

— Reconhecemos que o valor da tabela é baixo, mas não podemos admitir que os médicos vivam às costas para a população — afirmou o secretário.

O presidente da Federação das Santas Casas e Hospitais Filantrópicos do Rio Grande do Sul, deputado Darci Perondi (PMDB), afirmou que a campanha de descredenciamento instaurada pelo Cremers é um caso de "desobediência civil". Perondi reconheceu como justas as reivindicações da categoria, mas entendeu equivocada a estratégia adotada para pressionar os governos estadual e federal.

— Encorajar o descredenciamento é estimular a morte — sentenciou Perondi.

O deputado integra uma comissão que negocia com o Ministério de Orçamento e Gestão o reajuste da tabela do SUS.

## Hoje em ZH

Primeiro Caderno	72 páginas
Segundo Caderno	12 páginas
Guia de TV	4 páginas
Vestibular	12 páginas
Informática	12 páginas
Total da Edição	112 páginas

Reportagem Especial	4 e 5
Indicações	28 e 30
Tempo	46
Palavra do Leitor	2
Memória	71
Paulo Sant'Ana	71
Política	6 e 17
Economia	20 e 31
Emprego & Trabalho	32 e 33
Mundo	34 e 37
Geral	38 e 50
Polícia	51 e 53
Esportes	57 e 70

## Editoriais

O fundo do poço comenta questões da saúde pública. A nave dos 6 bilhões discute as responsabilidades oriundas da superpopulação mundial e a dívida com a infância trata das ações pendentes nos cuidados infantis.

Página 18

## Cadernos de ZH

ESTA É A ORDEM DOS SUPLEMENTOS ENCARTADOS NESTA EDIÇÃO



Os cem anos do nascimento do escritor Ernest Hemingway

## GUIA DA TV

Serginho Groisman deixa o SBT e vai comandar dois programas na Globo



Estudantes unem lazer e estudos em viagens pela Bahia

## Informática

As alternativas de processadores de texto fora do universo Windows

# ZERO HORA

Quarta-feira, 21 de julho de 1999

## Morte no Mampituba

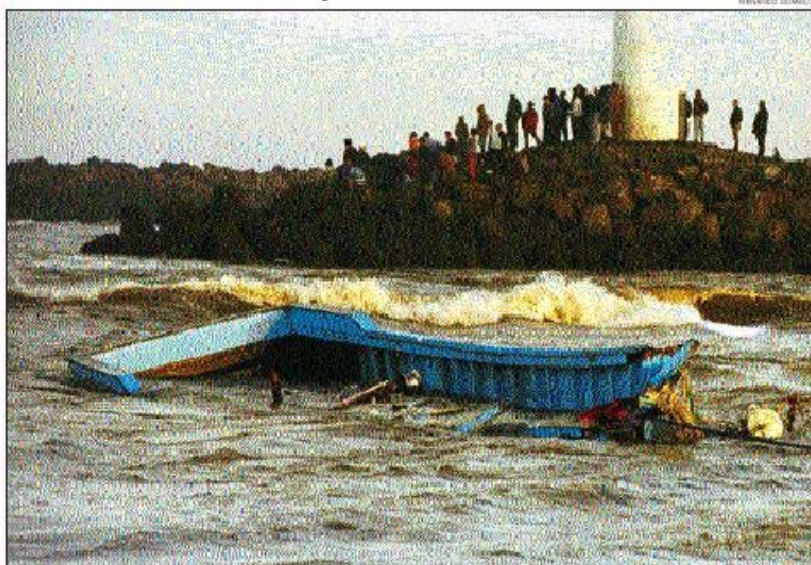

Dois pescadores morreram segunda-feira na barra do Rio Mampituba, em Torres, quando uma onda virou seu barco contra um banco de areia. Pág. 38

## Chuva causa deslizamento na BR-386

A parte recém-construída da BR-386, próxima ao município de Montenegro, foi atingida pelo deslizamento de um bloco de terra de cerca de 50 metros de extensão, que levou junto parte do asfalto da rodovia. De acordo com o Departamento Nacional de Estradas de Rodagem (DNER), o acidente foi ocasionado pelas chuvas e pode ter sido agravado pela umidade do terreno nas laterais da estrada. A Polícia Rodoviária Federal bloqueou duas das pistas da rodovia.

Página 40

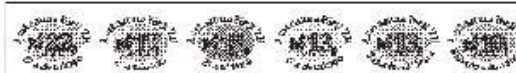
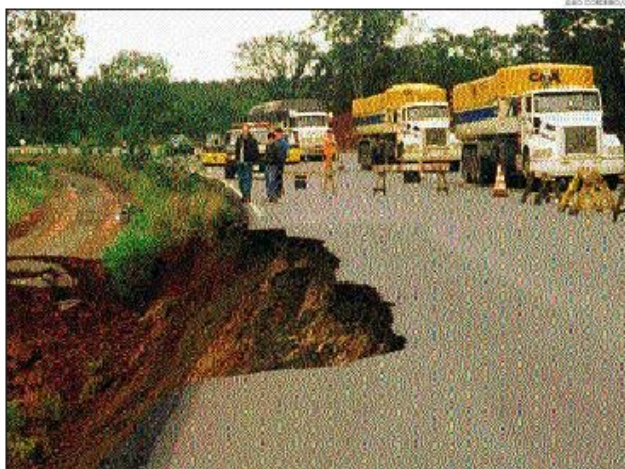

Atendimento Técnico: 248-4500  
 Atendimento: 056-100-2250  
 Atendimento: 056-100-2250

# COPETECIA VENDIDA ZERO HORA

Ano 36 - Nº 12.398 - 2ª Edição PORTO ALEGRE, QUINTA-FEIRA, 29 DE JULHO DE 1999 R\$ 1,00

## Preço de alimentos começa a subir

Governo admite convocar Exército para desobstruir estradas bloqueadas por caminhoneiros



Em Itubal, uma cooperativa apelou para o caminhão-tanque na distribuição de parte do leite que não foi vendido por causa da greve

- Escasseiam frutas e verduras na Ceasa
- Falta combustível no noroeste gaúcho
- Fracassa a primeira rodada de negociações

O presidente Fernando Henrique Cardoso determinou ontem a intervenção das Forças Armadas para garantir circulação de cargas nas rodovias e evitar desabastecimento. A negociação do ministro dos Transportes, Eliou Padilha, com os caminhoneiros não apresentou resultado, mas o líder do movimento União Brasil Caminhoneiro, Nélio Botelho, pediu que os motoristas desbloqueiem as estradas e mantenham o protesto com os caminhões nos acostamentos. Já faltam alguns produtos em feiras e supermercados, e os preços começam a subir.



Em Peleotas, na região sul do Estado, aproximadamente 400 caminhões aderiram à paralisação e formaram uma fila de quatro quilômetros no trevo entre a BR-392 e a BR-116

Páginas 4 a 12

### SELEÇÃO BRASILEIRA

#### Ronaldinho faz gol da vitória contra EUA

Dida pegou mais um pênalti no 1 a 0 pela Copa das Confederações.

#### Brasil e Argentina disputarão Taça 35 Anos de Zero Hora

Jogo vai ser no estádio Beira-Rio no fim de semana de 7 de setembro.

ZH Esportes

### Cachoeirinha

#### Três meses de vida e 40 horas de espera



A família de Edmar de Weber Júnior, três meses e duas semanas, espera 40 horas para conseguir interná-lo numa UTI. Edmarde teve uma crise respiratória. Página 46



### COPA MERCOSUL

#### Grêmio consegue bom empate com Vélez

ZH Esportes

Por que cresce a procura por **CARROS MÉDIOS**

Sobre Rodas



REGIÃO METROPOLITANA

## Ajuda francesa para crianças gaúchas

Jovens atendidos por uma entidade beneficente de Cachoeirinha aprenderão a fazer pão em padaria comunitária

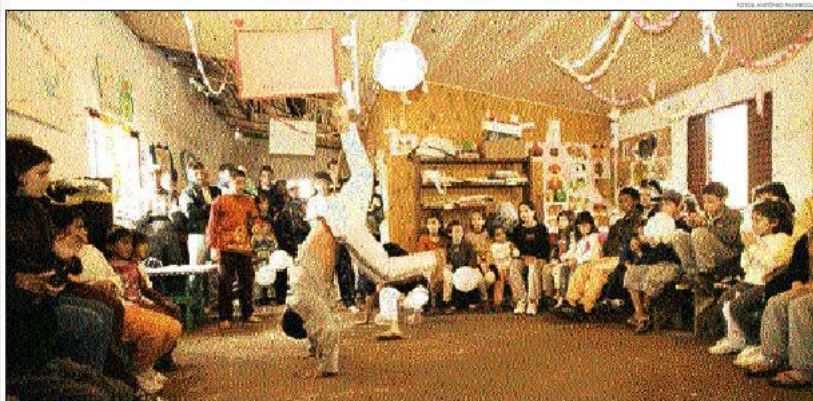

A festa: os integrantes da organização Co-Pains du Brésil promoveram eventos para arrecadar recursos que serão utilizados na construção da padaria comunitária da Vila Fátima

GUILHERME GOULART  
Especialist@

O sonho de aprender uma profissão poderá se tornar realidade para centenas de crianças da Vila Fátima, em Cachoeirinha. Um grupo de 12 jovens franceses passará 16 dias no Brasil ajudando uma entidade beneficente a finalizar a construção de uma padaria comunitária, que pretende atuar também como escola técnica. Nesse período, a organização não-governamental cristã Co-Pains du Brésil foi a responsável pela promoção de festas e eventos para arrecadação de recursos que serão usados na conclusão dos projetos idealizados pela coordenação do Centro Infância-Juvenil Luiz Itamar, que irá construir a padaria.

Os franceses chegaram ao Brasil no dia 13 de julho.

A coordenadora do Centro Luiz Itamar, a também francesa Anne-Marie Crosville, 49 anos, assiste com mais seis ajudantes 130 crianças e adolescentes carentes desde a fundação do centro, em março de 1989. A principal preocupação é dar um ofício aos jovens que ficam sem atividade fora do período escolar.

A finalização do prédio de dois andares, construído para abrigar a padaria comunitária, está prevista para o final de agosto. Os pães serão produzidos pelos jovens da própria instituição e vendidos ao comércio local. Com o projeto, também serão oferecidos cursos nas áreas de serigrafia, computação, marcenaria e costura.

— A partir de agora, quem tiver mais de 14 anos poderá ser encaminhado ao mercado de trabalho com o encaminhamento de uma atividade profissional — explica Marcelo Antunes, coordenador-geral do Centro Luiz Itamar.



A turma: os jovens franceses [ao fundo] não tiveram dificuldade para se entrosar com as crianças

### QUE É A CO-PAINS DU BRÉSIL

A Co-Pains du Brésil é uma entidade criada na França especialmente para ajudar o Centro Infância-Juvenil Luiz Itamar na construção da padaria comunitária. A instituição nasceu na Normandia. São 12 jovens da classe média francesa com idades que variam entre 17 e 20 anos. Todos são voluntários e se conhecem desde o 2º Grau. O padre Francis Maréchal, 34 anos, é o coordenador do grupo, que ainda conta com a enfermeira aposentada Pierrette Charlotte, de 60 anos. Os ideais cristãos são a base das ações do grupo de franceses. A intenção da Co-Pains du Brésil é compartilhar da vida do brasileiro por meio da fé e divulgar a experiência na França.

Dois psicólogas, uma pedagoga e uma educadora farão o acompanhamento das aulas ministradas por técnicos do Serviço Nacional de Aprendizagem Industrial (Senai). O Rotary Club de Cachoeirinha entrará com a doação do maquinário e de equipamentos. Cada jovem formado receberá um certificado de conclusão.

A estrutura do centro infanto-juvenil foi montada após encontro de Anne-Marie com o então coordenador latino-americano da Fraternidade Cristã de Deficientes, Luiz Itamar, em meados de 1988. A pedagoga Anne-Marie trabalha com assistência social há 23 anos. Já passou por alguns países da América Latina coordenando trabalhos co-

munitários. Vibra ao falar de solidariedade e recebe em troca o carinho das crianças.

— A satisfação que eu tenho é de ver a vida acontecer. A fase de adaptação dos jovens franceses no país não foi difícil. Apesar da diferença do idioma, os franceses não demoraram para se entrosar com as crianças.

— Esqueçamos os pequenos problemas. Definindo-se algo bem mais importante — disse Anna Jacob, 18 anos.

O que os quatro homens e as oito mulheres da turma puderam perceber no Brasil foi o contraste do padrão de vida dentro de uma mesma comunidade. Ficaram impressionados com a diferença entre as grandes redes de supermercados da região e a vila onde está instalado o Centro Luiz Itamar.

Os franceses permanecerem em Cachoeirinha até hoje, quando passarem por Curitiba e voltam à França para o reinício das aulas.

GERAL

UNIVERSIDADE

Unisinos faz 30 anos

A Universidade do Vale do Rio dos Sinos (Unisinos), de São Leopoldo, iniciou ontem as comemorações de seus 30 anos com o lançamento da nova logomarca da instituição. Também foi apresentada a Revista 30 Anos, com o registro dos fatos que marcaram a trajetória da universidade. Sábado, haverá uma missa junto ao túmulo do Padre Reus.

O pacote de aniversário inclui um CD Rom com informações sobre produção científica, cursos, projetos e intercâmbios.

PORTO ALEGRE

Fórum de artesanato

O Porto Alegre Turismo Escritório Municipal promove hoje às 17h, no Hotel Continental, o 7º Fórum Municipal de Turismo. O tema será o papel do artesanato como produto turístico. Haverá exposição de artesanato e degustação da gastronomia nacional e internacional. O fórum é aberto aos interessados.

Durante o fórum, será discutida a preparação para a Feira Latino-americana de Artesanato, que ocorre de 3 a 12 de setembro na Usim do Gasômetro.

EDUCAÇÃO

Começa o supletivo

A Secretaria Estadual da Educação informa que o início dos exames supletivos profissionalizantes, nas áreas de técnico em transações imobiliárias, técnico em eletrônica e auxiliar de enfermagem, será no próximo fim de semana, no Colégio Júlio de Castilhos, na Praça Finetti, 76, em Porto Alegre.

As provas serão realizadas nos turnos da manhã (a partir das 9h), da tarde (às 14h) e da noite (às 19h), em 31 de julho, 1º e 7 de agosto.

CORREÇÕES

O nome correto do médico plantonista do Hospital Nossa Senhora das Graças mencionado na página 40 da edição de ontem é Luiz Alberto Grossi.

O surdo-mudo encontrado em Itaipu foi examinado por especialistas do colégio Lélia Mazon, e não do Convênio como foi noticiado ontem na página 46 de Zero Hora. A informação incorreta foi fornecida pela Delegacia de Desaparecimento de Pessoas.

DUAS PALAVRAS SOBRE ESTE CURSO DE INGLÊS: THE BEST.

Learn English with fun and motivation.

- 150 atividades de multimídia
- 30 vídeos clips (aprox. 3 horas)
- 30 horas de gravações
- Reconhecimento de voz
- Ajuda on-line
- 100 horas de estudo em cada CD ROM

Um professor particular dentro da sua casa, 24 horas por dia. Também em módulos: Basic, Intermediate, Advanced, Review.

San Francisco Multimedia e Global Version

011-55-21-930-300

www.thebest.com

www.thebest.com

www.thebest.com

www.thebest.com

www.thebest.com

www.thebest.com

www.thebest.com

www.thebest.com

www.thebest.com

www.thebest.com

www.thebest.com

www.thebest.com

www.thebest.com

www.thebest.com

www.thebest.com

www.thebest.com

www.thebest.com

www.thebest.com

www.thebest.com

www.thebest.com

www.thebest.com

www.thebest.com

www.thebest.com

www.thebest.com

www.thebest.com

www.thebest.com

www.thebest.com

www.thebest.com

www.thebest.com

www.thebest.com

www.thebest.com

www.thebest.com

www.thebest.com

www.thebest.com

www.thebest.com

www.thebest.com

www.thebest.com

www.thebest.com

www.thebest.com

www.thebest.com

www.thebest.com

www.thebest.com

www.thebest.com

www.thebest.com

www.thebest.com

www.thebest.com

www.thebest.com

www.thebest.com

www.thebest.com

www.thebest.com

www.thebest.com

www.thebest.com

www.thebest.com

www.thebest.com

www.thebest.com

www.thebest.com

www.thebest.com

www.thebest.com

www.thebest.com

www.thebest.com

www.thebest.com

www.thebest.com

www.thebest.com

www.thebest.com

www.thebest.com

www.thebest.com

www.thebest.com

www.thebest.com

www.thebest.com

www.thebest.com

www.thebest.com

www.thebest.com

Não pare as inovações da 3M. Eles não perderiam.

**Novos produtos 3M para a indústria de alimentos**

Para quem quer garantir a qualidade e a segurança dos alimentos, a 3M oferece uma linha de produtos inovadores que ajudam a melhorar a eficiência e a produtividade das operações de produção e distribuição de alimentos.

**3M Food Service Solutions**

3M oferece uma ampla gama de produtos para a indústria de alimentos, incluindo:

- 3M Food Service Paper:** Papel higiênico e papel toalha de alta qualidade, resistente a manchas e com absorção rápida.
- 3M Food Service Liners:** Linhas de proteção para bancadas e equipamentos, fáceis de limpar e duráveis.
- 3M Food Service Containers:** Embalagens de alimentos que garantem a frescura e a segurança dos produtos.
- 3M Food Service Labels:** Etiquetas resistentes à água e ao calor, ideais para rotulagem de alimentos.
- 3M Food Service Adhesives:** Adesivos de alta performance para fixar equipamentos e acessórios.
- 3M Food Service Cleaners:** Produtos de limpeza que mantêm a higiene e a segurança dos ambientes de trabalho.

3M é uma empresa líder em inovação e tecnologia, comprometida com a melhoria contínua e a sustentabilidade. Para mais informações, visite o site [www.3m.com](http://www.3m.com).

## 40 horas de angústia à espera da UTI

*O menino Eduardo, de três meses e meio, correu risco de vida até encontrar leito na Região Metropolitana*

FRANCINI LEDUR

A família de Eduardo Weber Júnior, três meses e duas semanas, esperou 40 horas para conseguir interná-lo em um leito de UTI pediátrica. A angústia começou pouco antes das 3h de terça-feira, no Hospital Padre Jeremias, em Cachoeirinha, e só terminou na tarde de ontem, quando surgiu uma vaga no Hospital da Criança Conceição, em Porto Alegre. Enquanto o leito não vinha, os médicos improvisaram uma UTI com os recursos do hospital e mantiveram o menino entubado e medicado. Durante todo o tempo, a mãe rezava para que nenhuma outra crise surgisse e a fizesse perder o filho.

— Me sentiria mal, não podia pensar em ficar sem o meu filhinho — descrevia a comerciante Eliane de Oliveira dos Anjos.

Lago depois de nascer, o bebê passou 10 dias internado na UTI neonatal do Hospital da Criança Conceição. Na madrugada de terça, ele sofreu uma crise respiratória: tinha dificuldade de respirar, tinha espasmos e ficou com o rosto arroxado. Eliane e o marido, moradores de Gravataí, levaram Eduardo ao Hospital Padre Jeremias, onde ele já havia sido atendido. Como no hospital não há UTI, os médicos improvisaram uma com respirador artificial e monitor cardíaco, entubaram o menino e deram medicação. O quadro era tão grave que os pais foram prevenidos sobre a possibilidade de ele morrer.

— Com a ajuda lá de cima e com a improvisação, conseguimos estabilizá-lo — contou a pediatra Nara Oliveira.

Segundo Nara, o caso de Eduardo necessitava do isolamento, espaço, silêncio e equipamentos que só uma UTI poderia oferecer. Caso ele tivesse uma nova crise, os equipamentos poderiam ser insuficientes. Durante os dois dias, a direção do hospital ligou para as instituições que contam com UTIs pediátricas na tentativa de encontrar uma vaga para Eduardo. Todas estavam lotadas. Para sorte da família, ele melhorou e conseguiu esperar a chegada do leito.

O drama das UTIs pediátricas lotadas afligiu o hospital e a família durante 40 horas. No final da tarde de ontem, o Hospital da Criança Conceição alertou sobre a abertura de uma vaga. Às 18h45min, Eduardo entrou na ambulância e foi conduzido à instituição de Porto Alegre. Lá, o leito que deveria estar disponível desde a madrugada de terça finalmente o esperou.



Drama: Eduardo ficou ligado a respirador artificial, na emergência do Padre Jeremias, enquanto era procurado leito de UTI

### SEM VAGAS

Os hospitais da Região Metropolitana que atendem pelo SUS estavam lotados na noite de ontem:

#### UTI PEDIÁTRICA

	Vagas	Ocupação
Cínicas	13	13
Presidente Vargas	6	6
Oranga Conceição	19	19
Santa Casa*	11	12
São Lucas	15	15
Santo Antônio	20	20
Centenário** (São Leopoldo)	8	10

\* unidade especializada em cardiologia pediátrica  
\*\* é UTI neonatal, mas aceita crianças de até seis meses

#### O que é preciso fazer:

- 1 Criar novos leitos de UTIs pediátricas e instalá-los na Região Metropolitana, descentralizando o atendimento da Capital durante o parto e no período puerperal
- 2 Melhorar o atendimento pré-natal para prevenir problemas a resolver problemas
- 3 Qualificar e aparelhar os postos de saúde para capacitá-los a resolver problemas
- 4 A Secretaria Estadual da Saúde (SES) encaminhou um projeto ao Ministério da Saúde e espera recursos para ampliar em 20 leitos as vagas de UTI neonatal em Cachoeirinha e Alvorada. Outros 60 estão sendo negociados para o Interior

Fontes: Lúcio Barcelos, secretário municipal de Saúde de Porto Alegre; Carlos Quadros, coordenador da Política de Atenção Integral à Mulher da SES; Jefferson Piva, pediatra e chefe de emergência do Hospital de Clínicas



GERAL

QUESTÃO AGRÁRIA



Plantão: o serviço lançado ontem por Jungmann (ao centro) funcionará durante 24 horas por dia

### Incrá lança serviço telefônico para prevenir conflitos de terras

Disque Terra e Paz pretende esclarecer dúvidas sobre reforma agrária

O ministro de Política Fundiária, Raul Jungmann, anunciou ontem a criação do Disque Terra e Paz, serviço que, por meio do telefone 080078-7000, que está funcionando desde ontem, 24 horas, em todos os dias da semana, para esclarecer dúvidas sobre a reforma agrária e prevenir conflitos no meio rural brasileiro. O sistema envolverá todos os setores do Instituto Nacional de Colonização e Reforma Agrária (Incrá).

— O Disque Terra e Paz vai levar o Incrá ao cidadão, por meio de um simples telefone, fax ou Internet — disse o ministro, que assegurou que o retorno para o usuário será imediato.

O serviço pretende reduzir a violência no campo e oferecer informações sobre o Banco da Terra, titulação e financiamento agrário. O governo também pretende mobilizar Ministério Público, polícia e entidades de defesa dos direitos humanos quando receber informações sobre risco de conflitos agrários.

Jungmann ressaltou que a organização do Disque Terra e Paz envolverá toda a estrutura do órgão, com seus 6 mil funcionários.

— As marcas do Disque Terra e Paz serão agilidade, velocidade e transparência — completou.

Jose Gregori, secretário Nacional de Direitos Humanos, participou do lançamento do serviço e elogiu o trabalho do Incrá. Gregori disse que se excite uma área do governo em que ninguém está de braços cruzados, é a da reforma agrária.

— O Disque Terra e Paz tem tudo para dar certo. É uma beleza ver que já estamos no século 21, enquanto muitos ainda estão no século 16 — comentou o secretário de Direitos Humanos.

Além de telefonemas convencionais, gratuitos e sem intermediação de operadoras, o serviço poderá receber faxes e e-mail.

Para atender 24 horas por dia, o Disque Terra e Paz contará com quatro equipes formadas por quatro estudantes universitários cada uma e um supervisor. As equipes vão encaminhar a solução de conflitos sociais agrários e esclarecer dúvidas sobre reforma agrária, titulação de terras, linhas de financiamento, Banco da Terra e outros assuntos relacionados ao órgão. As respostas serão rápidas e objetivas, com a expectativa de que apenas 10% das ligações demandem pesquisas mais aprofundadas.

As denúncias e solicitações serão encaminhadas às diretorias e às superintendências do Incrá ou às autoridades municipais, estaduais e federais para as providências. O Disque Terra e Paz ficará ligado diretamente à Ouvidoria Agrária Nacional, órgão criado com a função específica de mediar os conflitos rurais.

Enquanto o Disque Terra e Paz era lançado em Brasília, o Movimento dos Trabalhadores Rurais Sem Terra (MST) anunciava que estavam compindo as negociações com Incrá sobre a recomposição do orçamento da reforma agrária. Um dos coordenadores nacionais do movimento, Gilberto Portes, disse que o governo "retrocedeu" nas propostas discutidas com o presidente Fernando Henrique Cardoso no dia 8. O presidente do Incrá, Nelson Borges, evitou qualificar a atitude do MST, mas disse que o rompimento não foi por falta "de negociações e concessões". Esse foi o terceiro encontro entre representantes do Incrá e do MST após a audiência com o presidente.

**O NÚMERO**

O telefone do disque Terra e Paz é

**080078-7000**

## MENSAGEM DA LBV

### Revista LBV nas bancas

**Publicação da Editora Kerangó chega com a missão de debater os grandes temas atuais, voltados para o desenvolvimento humano, à luz da Espiritualidade.**

A data é 9 de agosto. O local, as bancas de todo o País. A Revista LBV chega com o compromisso de trazer ao leitor o conteúdo de Elvira Rodrigues da Lagoa de Boa Ventura, editora da revista, e a mensagem do jornalista e escritor João Paulo Filho. A edição mensal



será lançada em agosto. A revista, com 64 páginas, aborda temas atuais, como a espiritualidade, a ética, a política e o direito. O conteúdo é voltado para o desenvolvimento humano, à luz da Espiritualidade. A revista é lançada em agosto, com o conteúdo de Elvira Rodrigues da Lagoa de Boa Ventura, editora da revista, e a mensagem do jornalista e escritor João Paulo Filho. A edição mensal será lançada em agosto. A revista, com 64 páginas, aborda temas atuais, como a espiritualidade, a ética, a política e o direito. O conteúdo é voltado para o desenvolvimento humano, à luz da Espiritualidade.

**Revista LBV**

**Educação**

Qual é o seu objetivo?

Esta publicação é uma colaboração da **Loda/FI**



**VESTIBULAR ESTRESSE**

**Regis**

ATENÇÃO - ANOS QUARTA - QUINTA - SEXTA - SÉTIMA - OITAVA - NONA - DÉCIMA - DÉCIMA TERCEIRA - QUATORZE - QUINZE - DEZESSEIS - DEZESSETE - DEZOITO

DISCIPLINAS: MATEMÁTICA, FÍSICA, QUÍMICA, INGLÊS, PORTUGUÊS, HISTÓRIA, GEOGRAFIA, CIÊNCIAS, LÍNGUA PORTUGUESA

UN. LIMÃO, 917-388.311  
 (11) 4254-1195-3100-315.9213

**Cursos para Agente**

**DECORAÇÃO & DESENHO DE INTERIORES**

PAU - CAXIAS - VITÓRIA

2002-2003

2003-2004

2004-2005

2005-2006

2006-2007

2007-2008

2008-2009

2009-2010

2010-2011

2011-2012

2012-2013

2013-2014

2014-2015

2015-2016

2016-2017

2017-2018

2018-2019

2019-2020

2020-2021

2021-2022

2022-2023

2023-2024

2024-2025

2025-2026

2026-2027

2027-2028

2028-2029

2029-2030

2030-2031

2031-2032

2032-2033

2033-2034

2034-2035

2035-2036

2036-2037

2037-2038

2038-2039

2039-2040

2040-2041

2041-2042

2042-2043

2043-2044

2044-2045

2045-2046

2046-2047

2047-2048

2048-2049

2049-2050

2050-2051

2051-2052

2052-2053

2053-2054

2054-2055

2055-2056

2056-2057

2057-2058

2058-2059

2059-2060

2060-2061

2061-2062

2062-2063

2063-2064

2064-2065

2065-2066

2066-2067

2067-2068

2068-2069

2069-2070

2070-2071

2071-2072

2072-2073

2073-2074

2074-2075

2075-2076

2076-2077

2077-2078

2078-2079

2079-2080

2080-2081

2081-2082

2082-2083

2083-2084

2084-2085

2085-2086

2086-2087

2087-2088

2088-2089

2089-2090

2090-2091

2091-2092

2092-2093

2093-2094

2094-2095

2095-2096

2096-2097

2097-2098

2098-2099

2099-2100

**IPUC**

**Cursos Técnicos**

Ensino fundamental (Supletivo ou regular), Ensino Médio (Supletivo ou regular), por flexão e por díscip.

Segurança e Trabalho, Enfermagem, Prof. Odontologia e Informática.

Av. Santa Helena, 1500 - Centro - Curitiba

472.4127 - 472.3044

**ESCOLA ARTES E DECORAÇÃO**

**Indústria Montana Sólida**

**CURSOS PROFISSIONALIZANTES**

Básico de Decoração, Fundamentos e Prática, Desenho de Interiores, Pintura em Espelhos, Janelagem, Desenho e Detalhamento de Móveis, Papel de Parede

Informe-se sobre outros cursos

Rua Santa Inês, 212 - Moisés de Vello - Fone/fax: (31) 222-5062

PostScript Picture

A:LANÚNCIO 29-07-99.eps

**Cursos Profissionalizantes de DIREITO**

**Prof. CEZAR SALDANHA**

Dir. Administrativo: 2º ANO - ESPECIALIZAÇÃO JURÍDICA

Dir. Constitucional: 3º ANO

Dir. Tributária: 4º ANO

Rua Bernardino de Sá, 1.403 - Fone: (51) 333-2090

**INSTITUTO DE CULTURA HISPÂNICA**

Cursos: Espanhol Regular, Espanhol Conversacional, Cultura Hispânica

Público alvo: interessados em geral

Informações e inscrições: Av. Itaipava, 6652, Têdio 3 - 2º andar, Fone: 356.5377

**APRENDA A VOAR**

Público Alvo - 14 ANOS

Informações: (51) 568.2144

Av. Itaipava, 6652

**Aeroclube São Leopoldo**

**INCÊNDIO**

**Fogo na Chapada dos Guimarães**

Um incêndio já consumiu mais de cem hectares de floresta (o equivalente a 140 campos de futebol) do Parque Nacional da Chapada dos Guimarães, em Mato Grosso. O fogo começou na sexta-feira. Outros 400 focos se alastram por aquele Estado, segundo o Corpo de Bombeiros.

Em julho passado, houve 307 focos de incêndio em áreas mato-grossenses, o maior número até então notificado.

**PORTO ALEGRE**

**Homem cai de telhado e morre**

Luis Cláudio Balderi Trindade Flores, 39 anos, morreu ontem à tarde depois de cair do telhado de sua casa, no bairro Partenon, em Porto Alegre. Flores fazia reparos no telhado da moradia, na Rua D, 460, na Vila Campo da Toca. O homem caiu sobre pedras localizadas às margens de um riacho que passa pelos fundos da casa.

**LOTÉRIAS**

**Loteria Federal divulga resultado**

A extração 3.382 da Loteria Federal teve os números divulgados ontem. Confira o resultado extra-oficial:

1º prêmio	36.854
2º prêmio	45.167
3º prêmio	63.979
4º prêmio	54.244
5º prêmio	30.999

**Ninguém acerta na Supersena**

Nenhum apostador acertou as dezenas do concurso 315 da Supersena. Confira o resultado extra-oficial:

1ª Faixa	03	07	09	10	15	32
2ª Faixa	11	25	28	30	37	43

**Informe do Ensino**

**CAXIAS** - A Legião da Boa vontade (LBV) de Caxias recebe inscrições para curso de alfabetização de adultos. Os interessados devem procurar o Centro Comunitário e Educacional da LBV, na Rua Giacomo Varaschin, 59, bairro Kaiser. Maiores informações: (54) 226-2899.



**COMEMORAÇÃO** - O Laboratório de Tecnologia Mineral e Estudos Ambientais da Escola de Engenharia da UFRGS comemora amanhã 20 anos de atividade. A comemoração terá início às 9h no Salão de Atos II da Reitoria, seguida de visita ao laboratório, coquetel e churrasco de confraternização. Informações: (51) 316-3540.

**ESTÁGIO** - A Cruz Vermelha - RS comunica a abertura de vagas para estágio de aperfeiçoamento em Medicina Comunitária, Terapia Ocupacional, Educação Física, Música, Teatro e Artes Plásticas. As atividades se desenvolvem na Comunidade Terapêutica da Cruz Vermelha, em Porto Alegre, num serviço voltado ao tratamento de toxicômanos. Informações: (51) 311-5140.

**PORTUGUÊS** - O CPI Pedro Oliveira promove no dia 2 de agosto um encontro gratuito. Na ocasião, serão abordadas questões gramaticais voltadas a concursos públicos. Informações: (51) 225-6050 e 953-9125.

**ARRANJOS** - O Shopping Bourbon, na Assis Brasil, 164, promove nos dias 3 e 4 de agosto, das 15h às 17h, curso gratuito de arranjos decorativos com Rosane Olttramari. Maiores informações: (51) 337-2211, ramal 2309, com Shirley.

**TERCEIRA IDADE** - O Projeto Escola Industrial Aberta à Terceira Idade, que funciona na escola Parobé, em Porto Alegre, comunica a abertura de matrículas para diversas oficinas destinadas a pessoas com mais de 50 anos. Neste semestre serão oferecidos cursos de encadernação, expressão corporal, francês, instalações elétricas e mecânica do automóvel. As inscrições podem ser feitas de 2 a 6 de agosto, das 14h às 17h, na escola. Informações pelo telefone: (51) 221-6953, ramal 213.

**QUÍMICA** - O Instituto de Química e Geociências da Universidade Federal de Pelotas (UFPEL) prorroga até 12 de agosto as inscrições para o curso de pós-graduação em química. O curso terá a duração de 12 meses e deve ser iniciado em setembro. A seleção dos candidatos será feita por meio de análise curricular e entrevista. Maiores informações podem ser obtidas na secretaria do pós-graduação em Química, no Instituto de Química e Geociências da UFPEL, campus do Capão do Leão.

Informações para esta coluna podem ser enviadas para Coluna Informe do Ensino, Avenida Itaipava, 1.075, CEP 90169-900, Porto Alegre, ou pelo fax (51) 218-4799.

**Babá Perfeita**

Curso para babás, atendentes de creches e interessados em geral

Wladimir 07.3496  
 Rua Itaipava, 1.075 - 12h  
 Local: U. N. R. - 404-45

**ULBRA**

UNIVERSIDADE FEDERAL DO RIO GRANDE

PROFESSOR PIAZZA DE QUADRA

91120-000 - Fone: (51) 333-3111

## GERAL

## GOVERNO ESTADUAL

**Criada nova secretaria**

O governador Olivio Dutra sancionou ontem a lei que cria a Secretaria Estadual do Meio Ambiente. O projeto foi aprovado por unanimidade pela Assembleia Legislativa no dia 29 de junho. A posse do secretário Claudio Langone na nova pasta será na próxima terça-feira.

Na cerimônia também serão empossados o novo diretor-presidente da Fepam, Nilvo Luiz Alves da Silva, e o diretor do Departamento de Recursos Naturais Renováveis (DRNR), Luiz Felipe Kunz Junior.

## BRASÍLIA

**Comunidade Solidária**

O ex-presidente da Federação das Associações dos Municípios do RS (Famurs) e ex-prefeito de Santa Rosa Osmar Terra assumirá, na terça-feira, em Brasília, o cargo de secretário-executivo do programa Comunidade Solidária. Ele foi convidado pela primeira-dama, Ruth Cardoso, e substitui Milton Seligman.

Durante sua gestão como prefeito, Terra desenvolveu o programa Corações e Mentes, em que as crianças aprendiam a lidar com as emoções.



Successão: Terra (foto) substitui Seligman

## LITORAL

**Achado corpo de jovem**

Foi encontrado ontem o corpo do pescador Rodrigo Geremias Alves, 22 anos, desaparecido desde o dia 19, quando o barco em que ele estava com outras cinco pessoas virou, na barra do Rio Mampituba, divisa entre Catarina e Rio Grande do Sul. No dia do acidente, morreu Jorge Comasseto, 36 anos. Alves estava desaparecido desde então.

O jovem residia em Imbé e foi velado em Tramandai, onde será sepultado na manhã de hoje.

**Do aconchego dos hotéis à beleza dos parques,  
das opções de compras às delícias da gastronomia.  
O inverno tem gosto de Canela.**

Aproveite o último fim de semana do X Festival de Inverno no Colégio Marista

MUNICÍPIO DE CANEIA

CENTRAL DE INFORMAÇÕES  
154 282.2200

ZERO HORA

SECRETARIA DE  
TURISMO  
EM CANEIA

X FESTIVAL DE INVERNO

MUNICÍPIO DE TRAMANDAÍ

### GERAL

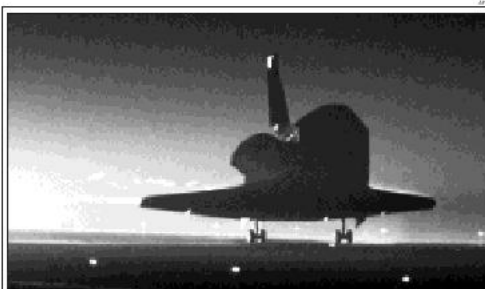

### Columbia volta

Com a comandante Eileen Collins nos controles, o ônibus espacial Columbia pousou na noite de terça-feira na pista do Centro Espacial Kennedy, na Flórida (foto), encerrando uma missão de cinco dias - a mais curta da Nasa dos últimos nove anos. Apesar de uma série de contratempos registrados desde o lançamento, na sexta-feira, a tripulação de cinco astronautas cumpriu os objetivos da missão. O mais importante deles foi a colocação em órbita do satélite espacial Chandra, que estudará as fontes de radiação X do Universo.

Os técnicos da Nasa esperavam ansiosos o regresso da nave para examinar os pequenos incidentes que afetaram o voo desde o início. O Columbia, que pesava 2 mil toneladas na partida, não alcançou a altitude desejada e ficou numa órbita 11 quilômetros abaixo da prevista. Na manhã do lançamento, os técnicos notaram um vazamento em um dos motores. Um curto-circuito também foi detectado cinco segundos depois da partida no sistema elétrico que alimentava os controladores dos motores. O problema foi atribuído a um diâmetro defeituoso, mas será melhor investigado.

### Viva Melhor

Maria Cristina Soletti \*

### Alerta do sono

**Pergunta:** Muitas vezes, quando estou prestes a pegar no sono, sinto sufocamento, falta de ar, suor frio, pânico e preciso que alguém me toque para despertar e voltar ao normal. Tenho 46 anos e sinto esses sintomas há cerca de cinco anos. O que é isso?

**Resposta:** Quando adormecemos, por estarmos mais relaxados e descontraídos, muitos dos sentimentos e das sensações que tentamos evitar ou esconder de nós mesmos durante o dia acabam aparecendo. Essas revelações podem nos trazer desconforto, o que procuramos evitar. Esses sintomas muitas vezes servem de im-

pedimento para que nos entreguemos ao sono. Eles, no entanto, funcionam como um sinal de alerta a nos mostrar que alguma coisa em nossa vida não vai bem, que algumas de nossas situações internas estão confusas. Não dormir está longe de ser a solução do problema. Por isso, é importante procurar ajuda de um profissional que, por meio de uma avaliação psicológica, examinará melhor o que está acontecendo. Cada pessoa apresenta uma situação própria. É a partir desse processo que se tornará possível evitar noites maldormidas e sintomas desagradáveis.

\* Psicóloga

Interessados em obter orientações devem mandar a pergunta para Seção Viva Melhor, Avenida Ipiranga, 1.075, Porto Alegre-RS, CEP: 90.169-900. Ou pelo fax (51) 218.4799.

Ecografia com doppler



Fone: 321.772.0283  
Avenida Colombo 1.971 - Porto Alegre - RS - Email: radimagem@radimagem.com.br



### No show dos 64 anos da Farroupilha, quem deu o maior espetáculo foi você.

As atrações musicais da festa de aniversário da Rádio Farroupilha reuniram mais de 100.000 pessoas no Largo Grêmio Pires no domingo passado sob o comando dos apresentadores de maior preferência popular. Mas uma vez ficou com precedência porque há 16 anos a emissora é líder absoluta no fôlego e no coração dos gaúchos. Ano que venha tem mais. Se você não quiser esperar, escute a Rádio Farroupilha. Só aqui você tem os mesmos grandes sucessos todos os dias.



Agências de acção e dos patrocinadores, a estas: EDOCS, FAMILIAS, ACIT, EMU, BING, BOH, RECOCS, ADRI, MIBIO, VIDA, LA JOURNAL, MIBIO, GONY, CHL, DIBOCS, RABZOS, ASCEPOVAL, VESLO, MIBIO, ALBIO, NA JAPÃO, CH, HELL, LIPKAM, LHM, TITANUS, BEKMAN, O, CEE, 7 e 8, 10, 11, 12, 13, 14, 15, 16, 17, 18, 19, 20, 21, 22, 23, 24, 25, 26, 27, 28, 29, 30, 31, 32, 33, 34, 35, 36, 37, 38, 39, 40, 41, 42, 43, 44, 45, 46, 47, 48, 49, 50, 51, 52, 53, 54, 55, 56, 57, 58, 59, 60, 61, 62, 63, 64, 65, 66, 67, 68, 69, 70, 71, 72, 73, 74, 75, 76, 77, 78, 79, 80, 81, 82, 83, 84, 85, 86, 87, 88, 89, 90, 91, 92, 93, 94, 95, 96, 97, 98, 99, 100.



A RÁDIO DE UM MILHÃO DE AMIGOS • RBS RÁDIO

GERAL

SAÚDE

## Campanha previne câncer intestinal

A Santa Casa de Porto Alegre vai oferecer, de 2 a 6 de agosto, consultas e exames gratuitos para 500 pessoas durante a Campanha de Prevenção do Câncer de Intestino Grosso. Para garantir o atendimento, é preciso ter mais de 50 anos e retirar uma das setas que começam a ser distribuídas às 7h de amanhã, no ambulatório central do complexo de saúde. Também integram a campanha palestras diárias, abertas para o público em geral, sobre a prevenção do câncer de intestino grosso, a segunda doença maligna que mais mata no mundo.

O objetivo da campanha é detectar e tratar lesões intestinais que se encontram na fase pré-maligna. Os homens e mulheres

que obtiverem as setas serão atendidos sem qualquer despesa.

Os principais fatores de risco do câncer de intestino grosso são a história familiar (a incidência de casos entre parentes), a má alimentação (consumo exagerado de gordura) e a constipação intestinal. Em muitos casos, pode haver a completa inexistência de sintomas em portadores da doença. Conforme o coloproctologista José Vinícius Cruz, coordenador da campanha, a prevenção é fundamental porque o diagnóstico precoce amplia muito as chances de cura. A iniciativa é uma parceria da Santa Casa com o Hospital Santa Rita e a Fundação Faculdade Federal de Ciências Médicas de Porto Alegre.

FIQUE ATENTO

- Saiba como ser atendido:
- **QUE:** Campanha de Prevenção do Câncer de Intestino Grosso
- **QUANDO:** de 2 a 6 de agosto
- **ONDE:** Santa Casa de Misericórdia de Porto Alegre (Rua Professor Annes Dias, 285)
- **COM O PARTICIPAR:** o hospital vai atender gratuitamente 500 pacientes com mais de 50 anos. Para participar, é preciso retirar a partir das 7h de amanhã de julho uma das setas no ambulatório central da Santa Casa. Também serão realizadas palestras diárias

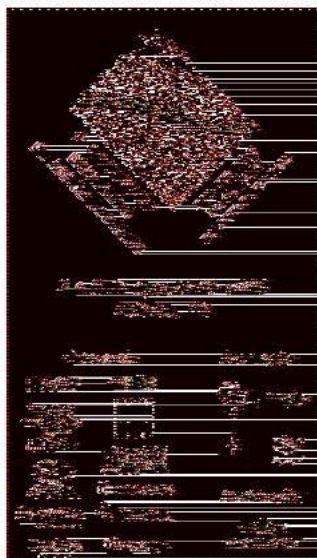

Onde tem ZAZ tem brasileiro na Internet

Porto Alegre 218-8383

www.zaz.com.br

A Internet do Brasil

Com o suporte do ZAZ, o acesso à Internet é mais fácil e seguro. Tudo isso porque o ZAZ é uma empresa de 100% brasileira. E porque o ZAZ é uma empresa de 100% brasileira. E porque o ZAZ é uma empresa de 100% brasileira.

SOCIAL  
2 X 13.10  
PART . SOCIAL

## GERAL

## PATRIMÔNIO

## Um tesouro desfigurado pelo tempo

A Universidade Federal do Rio Grande do Sul lança campanha para restaurar 12 de seus prédios históricos

FAMAR MELO

A Universidade Federal do Rio Grande do Sul (UFRGS) começa a resgatar hoje os dias de esplendor de um dos conjuntos arquitetônicos mais preciosos do país. As 15h30min, a reitoria lança uma campanha de captação de recursos para restaurar 12 de seus prédios históricos, construídos no princípio do século no campus central e no campus da Agrotonia. A recuperação do patrimônio, orçada em R\$ 19 milhões, será possível graças à aprovação pelo Ministério da Cultura de um projeto elaborado pela universidade. A UFRGS se credenciou ao Programa Nacional de Apoio à Cultura (Pronac), pelo qual empresas e pessoas físicas que colaborarem com as obras poderão abater as contribuições do Imposto de Renda. Durante três meses, uma comissão vai procurar as empresas e apresentar o projeto. Pessoas físicas interessadas poderão fazer contatos com a reitoria.

Para convencer o ministério a colocá-la no Pronac, a universidade tinha argumen-

tos eloqüentes, que transcendiam o valor arquitetônico das construções: exibiu o campus mais antigo e a primeira universidade técnica do Brasil. Com a inclusão no Pronac, a instituição poderá captar até R\$ 15 milhões da iniciativa privada, arcando com uma contrapartida de R\$ 4 milhões. As obras serão executadas à medida que os recursos forem obtidos.

— Esperamos que aqueles que se formaram aqui nos ajudem a recuperar um século de história em dois anos — apela o arquiteto

Geraldo Costa, diretor da Divisão do Patrimônio Histórico Edificado da instituição. O campus central tem 50 mil metros quadrados de área construída e 100 mil metros de área total. Ali se encontram 11 dos 12 prédios a serem restaurados. O 12º é a Faculdade de Agronomia, localizada na Avenida Bento Gonçalves. Machucadas pela ação do tempo, as edificações sofrem com infiltrações, cupins, má-conservação e problemas de reboco e pintura. Apesar disso, os prédios são um patrimônio incalculável, representando as principais tendências da arquitetura da virada do século.

## O MAPA DO CAMPUS



## ESCOLA DE ENGENHARIA

**Construção:** concluído em 1900, tem estilo neoclássico, com janelas enquadadas por molduras e coroadas em arcos plenos. Mantém a cobertura original de telhas francesas.

**História:** foi o primeiro prédio construído no campus.

**Curiosidade:** conserva ainda alguns frades de pedra, pequenos postes utilizados para amarrar cavalos.

**Situação:** deteriorado pela ação do tempo, deve ser totalmente reformado.



## CHÂTEAU

**Construção:** concluído em 1900, em estilo art-nouveau.

**História:** construído para receber o curso de Artes e Ofícios, acolheu ainda o curso de Topografia e departamentos da Engenharia e disciplinas da Arquitetura e da Geologia.

**Curiosidade:** abrigou durante anos a Biblioteca Central da UFRGS.

**Situação:** encontra-se interditado devido à queda da cobertura. Necessita de reforma total.



## OBSERVATÓRIO ASTRONÔMICO

**Construção:** erguido entre 1907 e 1908, mistura tendências art-nouveau enriquecidas pela influência belga no espaço das balaustradas.

**História:** criado para produção de estudos astronômicos e climáticos. Em 1992, atividades foram transferidas para o Morro Santana.

**Curiosidade:** implantou, em 1912, serviço de hora certa.

**Situação:** com infiltração e ferrugem na cúpula. Necessita recuperar equipamentos.



## FACULDADE DE DIREITO

**Construção:** inaugurado em julho de 1910, inspirado no palácio de Guilherme I em Estrasburgo.

**História:** construído graças a campanhas que tiveram como motivador Manoel André da Rocha, o primeiro reitor da antiga Universidade de Porto Alegre.

**Curiosidade:** o edifício onde estudou Getúlio Vargas operou como sede da reitoria.

**Situação:** infiltrações, cupins, problemas na rede elétrica. Precisa recuperar murais.



42732421

5 X 4.10

CONSORCIO

SIMPALA VEICULOS SA.

GERAL

**INSTITUTO DE ELETROTÉCNICA**

**Construção:** concluído em 1910, em estilo eclético, mistura elementos art-deco e art-nouveau.  
**História:** criado para formar engenheiros médicos eletricitistas. Foi pioneiro no gênero do Brasil.  
**Curiosidade:** esculturas que ornem a fachada são do italiano Giuseppe Gaudenzi.  
**Situação:** deteriorada pela má-conservação. Turmas do curso de Engenharia Elétrica estudam ali.



**INSTITUTO TECNOLÓGICO**

**Construção:** iniciado em 1910, sua fachada ricamente ornamentada.  
**História:** foi sede do curso de Curtumes e Tanantes, que impulsionou a produção de couro no Estado.  
**Curiosidade:** a partir de 1942, converteu-se em laboratório para a indústria e o comércio gaúchos.  
**Situação:** interditado há cinco anos por falta de condições de segurança. Depois de restaurado, vai receber o Museu da Universidade.



**ESCOLA DE AGRONOMIA E VETERINÁRIA**

**Construção:** erguido em 1911 na Estrada de Viamão, hoje Avenida Bento Gonçalves, chama a atenção pelas estruturas góticavas na fachada.  
**História:** o curso, criado em 1899, funcionou inicialmente nas dependências da Escola de Engenharia.  
**Curiosidade:** os laboratórios funcionavam moradias para os professores.  
**Situação:** com infiltrações, cupins e malconservação, precisa restauração completa.



**FACULDADE DE MEDICINA**

**Construção:** inspirado no Palácio de Justiça de Budapeste, teve sua pedra fundamental lançada em 1911.  
**História:** terreno do edifício, que mais tarde passou para o Instituto de Biociências, foi doado em 1910.  
**Curiosidade:** em 1928, Getúlio Vargas foi empossado presidente do Estado no Salão Nobre da faculdade.  
**Situação:** precisa de uma reforma completa. Depois de concluídas as obras, acorrerá o Instituto de Artes.



**RÁDIO DA UNIVERSIDADE**

**Construção:** construído em 1921 em estilo art-nouveau, conta com três pavimentos e uma torre.  
**História:** erguido para acolher a sede da Meteorologia do Observatório Astronômico, no ano de 1937 passou a abrigar a Rádio da Universidade.  
**Curiosidade:** as transmissões da rádio foram instaladas na ilha do Chico Inglês, onde operam até hoje.  
**Situação:** necessita de reforma e pintura.



**INSTITUTO PAROBÉ**

**Construção:** concluído em 1928, tem marcado influências do estilo art-nouveau, mantendo telhas francesas originais e cúpulas de bronze.  
**História:** já abrigou o Instituto Técnico-Profissional, a Secretaria de Educação e Saúde (1935) e o Instituto de Matemática.  
**Curiosidade:** aceitava encomendas da comunidade, consertando máquinas.  
**Situação:** as cúpulas estão interditadas. Depois de restaurado, abrigará a Biblioteca Central da UFRGS.



**INSTITUTO DE QUÍMICA**

**Construção:** construído em 1928, inspirado no Palácio Rocca-Saporiti, de Milão, e no Cumberland Terrace, de Londres.  
**História:** inaugurado pelo presidente Washington Luís.  
**Curiosidade:** a construção, originalmente quadrada, foi ampliada entre 1944 e 1948 e se tornou retangular.  
**Situação:** abriga setores administrativos e salas de aula. Com infiltrações, cupins e má conservação, precisa de reforma completa.



**CASTELINHO**

**Construção:** edificado em 1908, tem marcada influência do estilo art-nouveau.  
**História:** sediou também o ator de Engenharia Nuclear.  
**Curiosidade:** o projeto do prédio é do engenheiro Manoel Haqui, formado pela própria universidade e responsável por outros prédios do campus.  
**Situação:** interditado até pouco tempo atrás, encontra-se em reforma com recursos obtidos por meio do Prêmio.

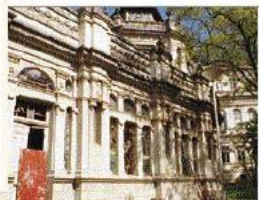

FORTE: Os prédios históricos de UFRGS. Acima: Escola de Veterinária. Abaixo: da Universidade

<p><b>4x</b> 1º parcelado: R\$ 909 2º parcelado: R\$ 909 3º parcelado: R\$ 909 4º parcelado: R\$ 909 <b>SEM ENTRADA</b> <b>TELE-VENDAS</b> (081) 337-6628 - 24h Entrega Gratuita! pl PQA Caminho mais curto - R\$ 20,00</p>	<p><b>Telefonia</b> Movistar Amigo Gradiente Strim <b>4x R\$ 82,25</b> 320,00 à vista Já vem com 18,25 de crédito - Despedida grátis - 1ª ligação</p>	<p><b>amigo</b> Aceitamos Cartões de Crédito</p>	<p><b>Amigo Ericsson 618</b> <b>4x R\$ 64,75</b> 259,00 à vista Motoela 770A <b>4x R\$ 99,75</b> 399,00 à vista</p>	<p><b>Star Tac 7700</b> <b>4x R\$ 189,75</b> 759,00 à vista</p>	<p><b>Circuito City</b> ELETRÔNICOS Shopping Iguatemi Fone: (51) 308-9020 e 308-9102 Shopping Piratê de Canoas Fone: (51) 252-4374 e 252-4374</p>
---	---	--	---	---	---

**Hoje em ZH**

Primeiro Caderno ..... 88 páginas  
 Segundo Caderno ..... 12 páginas  
 Guia de TV ..... 4 páginas  
 Sobre Rodas ..... 12 páginas  
 Classificados ..... 60 páginas  
 Total da Edição ..... 176 páginas

Reportagem Especial ..... 4 a 13  
 Indicações ..... 36 a 36  
 Tempo ..... 58  
 Palavra do Leitor ..... 2  
 Ilustração ..... 37  
 Paulo Sant'Ana ..... 37  
 Política ..... 14 a 23  
 Economia ..... 26 a 37  
 Campo & Lavoura ..... 38 a 39  
 Mundo ..... 40 a 43  
 Geral ..... 44 a 59  
 Polícia ..... 60 a 62  
 Esportes ..... 69 a 96  
 Encartes (circulação parcial): Mocha do Kôves, Multisom

**Editoriais**

Descompasso no Mercosul comenta as dificuldades no bloco regional; O pior caminho crítica o caráter fiscalista do projeto contra a pobreza; e O nosso Nordeste trata da ação dos empresários em favor da fiação Sul.  
 Página 29

**Cadernos de ZH**

ESTA É A ORDEM DOS SUPLEMENTOS ENCARTADOS NESTA EDIÇÃO



Miguel Proença visita 18 cidades com o Projeto Piano Sul 1999



"Jornal do Almoço" divulga hoje os 20 gatinhos que marcaram o século

**SOBRE RODAS**

Preços dos automóveis devem subir no final de agosto

ZH Classificados

# ZERO HORA

Quinta-feira, 29 de julho de 1999



## À espera da gaúcha de prata



Na Capital, a família de Daiane dos Santos, que ganhou prata e bronze em Winnipeg, quer fechar a rua para festejar a chegada da ginasta. ZH Especial

## O primeiro ano da princesa

O primeiro aniversário da filha de Xuxa teve brilho de festa da realeza. Um bolo amarelo, de sete andares, com um 5 em cima, uma pequena selva com aves de Disneyworld, uma sala de doces e um investimento de R\$ 180 mil. Sasha apareceu muito séria, no colo da mãe, para cumprimentar os convidados. Ronaldinho, da Inter, a Tiazinha, sem máscara, Carla Perez, Leticia Spiller e Ana Maria Braga, entre outros famosos, formaram a corte da pequena princesa.  
 Página 52



ZH Classificados

NESTA EDIÇÃO  
 7.052 ofertas

LIGUE 139

# ZERO HORA

ANO 36 - Nº 12.406 - 2ª EDIÇÃO PORTO ALEGRE, SEXTA-FEIRA, 6 DE AGOSTO DE 1999 R\$ 1,00

## Primeiro dia de reunião no Mercosul acaba em impasse

As negociações de ontem entre Brasil, Argentina, Uruguai e Paraguai se encerraram sem solução para a crise deflagrada pela imposição argentina de cotas em importação de tecidos de algodão. No encontro do Grupo Mercado Comum, em Montevideu, a Argentina recusou-se a retirar a medida, e o te-

ma deverá ser discutido na Organização Mundial de Comércio. Enquanto os negociadores debatiam soluções para a crise, um novo impasse surgiu: industriais dos calçados da Argentina chegaram a Montevideu dispostos a pressionar os fabricantes brasileiros para que reduzam as exportações. Página 26

## Governo estuda anistia para infratores do trânsito

Páginas 4 e 5

## O ouro do tenista gaúcho



O tenista gaúcho Paulo Sánchez vibra, depois de conquistar a medalha de ouro em duplas com o mineiro André Sá, ontem, no Canadá. ZH Esportes

### SEGURANÇA

## Promotores querem maior controle sobre as polícias

Projeto prevê que promotores passem a trabalhar em contato direto com os policiais civis e militares, com livre acesso a estabelecimentos civis e militares. Pág. 58

## Grelhados de cinema



Sugestões de restaurantes para quem planeja curtir a serra gaúcha. Gastronomia

## Saúde confirma mais um caso de hantavírus no Estado

Um agricultor residente na zona rural de Cachoeira do Sul é a quinta vítima contaminada pelo hantavírus no Estado e o primeiro caso neste ano. Página 56

## Extermínio de CÃES e GATOS causa revolta



Protetores de animais protestam contra ações do canil da prefeitura de Rio Grande. Pág. 48

### PORTO ALEGRE

## Polícia flagra golpe da TV a cabo

Um homem foi detido ontem e admitiu que fazia instalações clandestinas usando aparelhos decodificadores de ex-assinantes de serviço de TV a cabo. Pág. 60



ZERO HORA



PUNTO AZUL: SANTA FÉRIA 4 DE AGOSTO DE 1999

GERAL

49

## Sobram hospitais mas falta atendimento

O SUS está fechado no município de Liberato Salzano, obrigando os doentes a recorrerem a cidades vizinhas

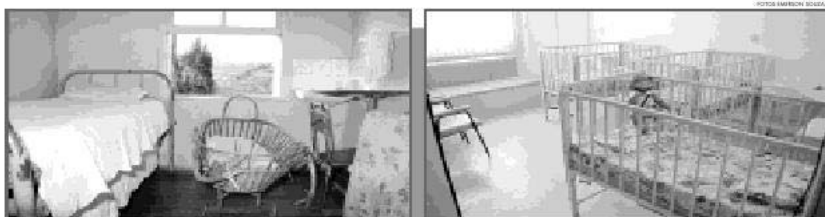

CLAUDIO MEDAGLIA JR e  
LISIANE GONÇALVES DIAS  
Casa Zero Hora/Passo Fundo

Entre a precariedade e o desperdício:  
o Nossa Senhora do Socorro [E] foi interditado,  
e o novo hospital não pode funcionar

O município de Liberato Salzano, no norte do Estado, tem dois hospitais: um interditado e um sem licença para abrir. O Nossa Senhora do Socorro, fundado em 1964, fechou as portas em 31 de julho. O prédio onde deveria ser instalada a nova instituição, recentemente concluído com recursos federais, estaduais e municipais, está paralisado por uma polêmica entre a prefeitura e o governo estadual. Enquanto isso, os doentes precisam ser levados a Constantina (a 24 quilômetros) ou a Passo Fundo (a 150).

O Nossa Senhora do Socorro, arrendado pelos médicos Hélio Teixeira e Renato Araújo, funcionou durante meses em precárias condições. Cerca de um mês atrás, uma enfermeira e um homem sentiram o piso afundar e caíram em um buraco na sala de parto com um recém-nascido no colo. A instituição deveria ter encerrado as atividades no final do ano passado, mas um acordo entre a prefeitura e os dois médicos prolongou a agonia, diante da promessa de que, no dia 1º de agosto, o novo hospital estaria pronto e liberado.

Equipado, pintado, cheirando a novo, o hospital permanece vazio e ocioso. Sem nome, nem registro, tampouco gestores, o Estado não fornece alvará nem credencial e estabelecimento junto ao Sistema Único de Saúde (SUS). Conforme Ademir Jorge Telles, responsável pelo setor de Planejamento da 19ª Coordenadoria Regional de Saúde, em Frederico Westphalen, ainda não estão definidos nem os administradores do hospital, assim como não foram registrados itens como a ra-

### A ESTRUTURA



▀ Habitantes: 6,8 mil
▀ Postos de saúde: 2
▀ Leitos no Hospital Nossa Senhora do Socorro: 22
▀ USM até o ano passado: 72
▀ USM desde ano: 82
▀ Leitos no novo hospital: 23
▀ Leitos destinados à pediatria: 6
▀ Leitos orientados ao SUS: 22
▀ Equipe do novo hospital: 3 médicos, uma enfermeira-padrão e 11 funcionários

zão social e o Cadastro Geral de Contribuinte (CGC). Teixeira culpa a prefeitura pela morosidade nos trâmites de legalização. Acrescenta que a Secretaria Estadual de Saúde barrou a liberação do prédio porque a planta da obra foi modificada, além de a área física, de

661 metros quadrados, estar abaixo do mínimo exigido pela legislação federal.

Durante a administração estadual anterior, fizemos algumas mudanças, mesmo sabendo que estávamos agindo irregularmente, contando com a boa relação junto ao governo federal para ter a liberação da obra — explica Teixeira.

Telles é categorico:

— Sem a documentação necessária, nenhuma vistoria será feita pelo Estado.

Segundo o secretário municipal de Saúde, Idalberto Fochezatto, a prefeitura tem gerenciado a aceleração do processo junto ao governo estadual. Ele ressalva que a administração municipal pretende escolher criteriosamente os gestores da instituição comunitária.

— Criamos AIBs (autorizações de Internação Hospitalar) que seriam custeadas pelo município ao Nossa Senhora do Socorro durante seis meses, mas pagamos somente o primeiro mês. O restante está em débito, porque não podemos ressarcir o hospital sem a apresentação de um laudo de internação — observa o secretário Fochezatto.

Segundo Renato Araújo, o maior problema é a burocracia e a disputa política em torno da obra. Uma comissão formada para encaminhar a legalização e a abertura da casa de saúde não se entendeu. Desse grupo, participam, além de Araújo, uma enfermeira, Fochezatto, o presidente do Conselho Municipal de Saúde, Walderi Puto, e três vereadores representantes de diferentes partidos.

— Desse jeito, a saída é abrir o hospital na marra. Quero ver quem irá fechá-lo depois de termos pacientes lá dentro — desafia Araújo.

42834736

5 X 8.60

A SEGURANCA DE...  
RUDDER SEGURANCA LTDA

**INSTITUTO DE CULTURA HISPÂNICA**

**Cursos:**  
Especial Regular  
Especial Conversacional  
Cultura Hispânica

**Público-alvo:**  
"interessados em geral"

**Informações e inscrições:**  
Av. Itália, 557  
11640-3 2º andar  
Fone: 356-9337

**REMANEJO E INGRESSO MEDIANTE DIPLOMA DE CURSO SUPERIOR**

Este curso prepara o candidato para o vestibular de Matemática da UFRGS e para o vestibular de Matemática da UFRGS. O curso é ministrado em 100 horas de aula, sendo ministradas 40 horas de aula em sala de aula e 60 horas de aula em aulas particulares. O curso é ministrado em 100 horas de aula, sendo ministradas 40 horas de aula em sala de aula e 60 horas de aula em aulas particulares. O curso é ministrado em 100 horas de aula, sendo ministradas 40 horas de aula em sala de aula e 60 horas de aula em aulas particulares.

**Informações e inscrições:**  
Av. Itália, 557  
11640-3 2º andar  
Fone: 356-9337

**CURSOS DE PÓS-GRADUAÇÃO DA UFRGS:**  
• EM MARKETING  
• EM FORMAÇÃO DE CONSULTORES

Inscrições abertas até o dia 10 de Agosto de 1999

Informações: fone 051 316.3674 • fax 051 316.3687

Programa de Pós-Graduação em Administração  
Unidade de Pós-Graduação em Administração  
Av. João Pessoa, 155 - 50040-000 - Porto Alegre - RS  
e-mail: epsgrad@postadm.ufrgs.br • www.adm.ufrgs.br

Investe em sua carreira, inscreva-se já!

PPGA      UFRGS

SOCIA  
2 X 8.60  
PART. SOCIAL

**ACIDENTES**  
**Quatro mortes no trânsito**

1 Duas pessoas morreram em uma colisão ocorrida ontem à noite na BR-392, em Rio Grande. As 19h, o choque entre um Kadett e um caminhão matou o motorista, Celso Bastos, e sua acompanhante, Vanilda Duarte, 48 anos. Em São Luiz Gonzaga, pouco antes das 13h, na BR-295, o comerciante João Antônio Rustick, 37 anos, perdeu o controle do Tempo que dirigia. O carro caiu em um barranco e capotou. O motorista morreu preso às ferragens. A mulher de Rustick, Roseli Kovaleski, 26 anos, foi levada em estado grave para o Hospital de Caridade de Santo Angelo.

Em Bom Princípio, o menino Evandro Luis Assmann, 12 anos, foi atropelado, às 14h30min de ontem, por uma carreta Scania da provincia argentina de Rosario conduzida por Jorge Lorenzo Berterreche, 41 anos. Evandro andava de bicicleta pela RS-122. O garoto morreu no local.

**LO TERIAS**  
**Três ganham na Quina**

1 Três apostadores - um de Pernambuco, um de São Paulo e outro do Rio de Janeiro - acertaram o concurso 585 da Quina. Os números extra-oficiais são:

07	10	29	37	63
----	----	----	----	----

**Trinca faz 14 vencedores**

1 Os concursos 251 da Trinca teve 14 ganhadores. Os números extra-oficiais são:

A= 10	B= 12	C= 19
-------	-------	-------

**Informe do Ensino**

**MARISTAS - Os Irmãos Maristas da Província de Porto Alegre inauguram hoje o Centro Social Marista (Cesmar).**

São três hectares de área construída e seis hectares destinados ao lazer e à aprendizagem de crianças e adolescentes carentes. A obra está localizada em uma região pobre da Capital, o bairro Mario Quintana (ex-Chácara da Fumacá). O centro está em funcionamento há quatro meses, mas a inauguração oficial será hoje, às 15h, na Estrada Antônio Severino, 1.493. A festa faz parte das comemorações do centenário da presença marista no Sul do Brasil.



**ASSISTÊNCIA - No Cesmar, os irmãos maristas oferecem a aproximadamente 340 crianças e adolescentes - de seis a 18 anos - moradores das vilas Wenceslau Fontoura, Timbóviva, União e Batista Flores, todas do bairro Mario Quintana, espaço para atividades esportivas, artísticas e de qualificação profissional. As crianças frequentam o centro no turno em que não estão na escola. A comunidade recebe assistência social, médica, odontológica e psicológica, medicação e ajuda na alimentação. Somente na área da saúde, o centro tem realizado aproximadamente mil consultas por mês.**

**PARCERIA - A Secretaria Municipal de Educação de Porto Alegre está intensificando a parceria com os irmãos maristas que atuam no bairro. O primeiro encontro entre o secretário de Educação, José Clóvis de Azevedo, e o irmão Jaime Brazas, diretor do Cesmar, deve ocorrer hoje, durante a inauguração do centro. A intenção é abrir mais vagas na creche marista Tia Juçara, na Ilha Grande dos Marinheiros, e criar uma nova creche no bairro Mario Quintana.**

**ALVORADA - A prefeitura de Alvorada promove hoje a conferência Todos Aprendem - aberta a todos os interessados - tem início às 8h, na Sociedade União, Avenida Getúlio Vargas, 2.855.**

**ENCONTRO - O 4º Encontro Estadual de Educação Infantil - Rappaport, Desafios e Perspectivas ocorre de 10 a 11 de setembro, no Colégio Rosário, em Porto Alegre. As inscrições podem ser feitas na sede do Simpro/RS, em Porto Alegre, na Av. João Pessoa, 919, ou nas regionais no interior do Estado.**

Esta coluna publica prioritariamente cursos e atividades gratuitas. Informações podem ser enviadas para Coluna Informe do Ensino, Avenida Ipiranga, 1.075, CEP 90.169-000, Porto Alegre, ou pelo fax (51) 218-4789.

**Atenção a todos! Não deixe Vestibular!**

Atividade para 15 dias - R\$ 1.582

227.4522

**VESTIBULAR GESTRESSE**

Realiza

Preparação para Concurso Vestibular

Matrícula: R\$ 1.582

227.4522

**Cultura Norte-Americana Contemporânea**

Realiza

Atividade para 15 dias - R\$ 1.582

227.4522

**MULBRA**

## GERAL

## PASSO FUNDO

**Cães rottweiler soltos**

Três cães rottweiler causaram susto e medo, ontem, em Passo Fundo. Por volta das 9h, os animais foram vistos circulando livremente pelas ruas do bairro Vergueiro. Uma mulher foi atacada quando caminhava com o cachorro do patrão. Sônia Maria Silveira, 43 anos, tentou apartar a briga entre os três rottweiler e o huski que ela conduzia. Acabou mordida levemente.

Atendida no Hospital São Vicente de Paulo (HSVP), Sônia foi liberada em seguida. O huski ficou bastante ferido.

## SÃO LEOPOLDO

**Circo faz doação**

O Circo Orlando Orfei, que está instalado no Largo Rui Porto, ao lado do Ginásio Municipal de São Leopoldo, fez uma doação de mil ingressos para a Associação dos Funcionários do Hospital Centenário. Os R\$ 12 mil arrecadados com a venda serão repassados à casa de saúde.

Os bilhetes são válidos para o espetáculo do dia 12, às 20h. Empresas, entidades ou interessados na compra de ingressos devem entrar em contato com Ilyva, no Hospital Centenário.

## ERECHIM

**Mulheres examinadas**

Mais de 70 mulheres e seus bebês serão examinados neste final de semana em Erechim para avaliar os resultados de um tratamento preventivo contra a toxoplasmose feito durante a gestação. O projeto-piloto desenvolvido pela Secretaria Estadual de Saúde avaliou 2 mil gestantes desde o ano passado.

A intenção da secretaria é implantar em todo o Estado o acompanhamento de gestantes e a realização gratuita de exames e tratamento preventivo.

## ELDORADO DOS CARAJÁS

**Júri com 189 jurados**

O julgamento dos 150 policiais militares acusados de envolvimento na morte de 19 sem-terra em Eldorado dos Carajás, marcado para começar no dia 16 em Belém (PA), terá 189 jurados. O juiz responsável pelo caso, Ronaldo Valle, dividiu o julgamento em 27 seções que vão até 3 de dezembro. No total, serão 189 pessoas diferentes que julgarão os policiais.

Nas duas primeiras seções, serão julgados sete oficiais. As demais seções estão reservadas para os 143 cabos e soldados.

Leve na aparência,  
pesado na  
responsabilidade,  
perfeito  
nas alegrias.

Aproveite o início da nossa liquidação.  
Grátis um cartão-postal para o seu pai.

4X SEM ENTRADA E SEM JUROS OU 60 DIAS C/ CHEQUE PRÉ SEM JUROS

Atendimento: 1769 - (51) 222-1277 - Maracajá, Passo Fundo: 94 - (51) 224-4270 - Jaguarão: 051-3205-003 - Fátima de Elói: (51) 231-4344  
Gomba: Camargo: 3600-0100 - (51) 224-6551 - Novo Shopping: (51) 344-1020 - Jaguarão/Itaqui: 04-214-9070

**COUROLÂNDIA**  
**COUROESPORTE**

Itens e preços:

- R\$ 49: Jaqueta Tênis 03 peça
- R\$ 99: Conjunto 02 peças
- R\$ 29: Bateria Wilton 02 peças
- R\$ 39: Orelheis 02 peças
- R\$ 89: Bolsa em couro 01 peça

## GERAL

## SAÚDE

## Confirmado quinto caso de hantavírus

Agricultor de 34 anos, de Cachoeira do Sul, teria contraído a doença em limpeza de galpão

FABIANA SPARREMBERGER  
Copa Zero Hora-Santa Maria

Um agricultor de 34 anos residente na zona rural de Cachoeira do Sul é a quinta vítima contaminada pelo hantavírus no Estado. É o primeiro caso registrado neste ano em território gaúcho e a primeira incidência do vírus na Região Central. O diagnóstico foi confirmado pelo Instituto Adolfo Lutz, de São Paulo, na quarta-feira, e divulgado ontem pela Secretaria Estadual da Saúde (SES).

O agricultor está internado no Hospital de Caridade de Cachoeira do Sul e segue tratamento clínico. O veterinário Edson Luiz Salomão, da 8ª Coordenadoria Regional da Saúde (CRS), diz que o paciente teria contraído o vírus durante a limpeza do galpão onde depositava a produção da pequena propriedade rural. O nome do agricultor foi mantido em sigilo. Hoje, técnicos visitam o paciente e o local onde teria ocorrido a contaminação. A investigação deverá identificar as condições ambientais e divulgar formas de evitar o contágio aos moradores da região. Segundo a família, o galpão tem a presença constante de roedores.

Dos quatro casos de hantavírus registrados no Estado desde novembro de 1998, dois foram fatais, na região de Erechim. Originário da Ásia, o hantavírus é

transmitido por resíduos de fezes, saliva e urina de ratos silvestres. Contraída por inalação, a doença pode destruir os pulmões por hemorragia e tem alto poder letal. Os sintomas são semelhantes aos de um resfriado.

O agricultor foi internado em 21 de julho com insuficiência respiratória grave e sintomas semelhantes a uma pneumonia. Segundo o diretor técnico do hospital, Carlos Eduardo Florence, o paciente, de Novo Cabrais, ficou seis dias respirando com a ajuda de um aparelho até a regressão completa dos sintomas. No início do mês, ele recebeu alta e, no começo da semana, foi internado novamente com hemorragia digestiva decorrente da utilização dos medicamentos. Segundo Florence, a úlcera não tem ligação com a síndrome pulmonar por hantavírus. O agricultor deve receber alta na semana que vem.

O coordenador do programa de controle do hantavírus da SES, Eduardo Pacheco Caldas, afirma que o procedimento da equipe médica, aliado à juventude do paciente, evita a evolução da doença. Não há medicação específica para a síndrome provocada pelo hantavírus. O tratamento é baseado na ventilação mecânica dos pulmões e nos cuidados intensos com a hidratação e a pressão arterial do paciente. O quinto caso confirmado no Estado é o 51º investigado neste ano pela SES.

## A DOENÇA NO ESTADO

## 1998

19 de novembro - O primeiro caso de contaminação e morte por hantavírus é confirmado no Estado. Um agricultor de 33 anos, do município de Três Arroios, na região de Erechim, morreu dois dias depois de ter sido internado com febre e problemas respiratórios.

27 de novembro - Confirmada a segunda vítima fatal do hantavírus. Um agricultor de 44 anos, morador de Viadutos, também na região de Erechim, morreu quatro dias depois de ter varrido o galpão onde guardava espigas de milho.

24 de dezembro - Confirmado o terceiro caso de contaminação. O paciente é um caminhoneiro de 37 anos, que mora na cidade de Gramado.

07 de dezembro - O quarto caso de contaminação pelo hantavírus foi registrado num morador de 56 anos, no município de Vacaria.

## 1999

04 de agosto - A Secretaria de Saúde confirma o quinto caso de contaminação num agricultor da região de Cachoeira do Sul

## COMO EVITAR A CONTAMINAÇÃO

- 1) Evitar ambientes fechados onde haja alimentos estocados e vestígios da presença de ratos silvestres. Quando não for possível, arejar o ambiente durante 30 minutos antes de entrar e usar luvas, botas de borracha e máscaras.
- 2) A desinfecção dos ambientes com suspeitas de contaminação deve ser feita com água sanitária diluída em água.

## OS SINTOMAS

Os sintomas são semelhantes aos de um resfriado:

- 1) Febre, dores de cabeça e musculares, calafrios, náuseas, vômitos, diarreias, dores abdominais, suores, tosse e falta de ar.

## GENTE

### Corpo de cantor será exumado

O corpo do cantor João Paulo, da dupla João Paulo e Daniel, será exumado no dia 23 para exame de DNA. João Paulo está enterrado em Brotas, interior paulista. A exumação foi determinada pela Justiça, que analisa requerimento de paternidade de Renata Cristina Mendes do Nascimento, 27, de Goiânia (GO), que diz ter um filho de João Paulo. A criança, batizada como Daniel, nasceu em maio de 1998, oito meses após a morte de João Paulo. Ele morreu em acidente no dia 12 de setembro de 1997. O resultado deve ser concluído em quatro meses.

## BOTÂNICA

### Nova classificação para espécies

A classificação das espécies vivas em animais e vegetais perdeu sentido com a divulgação, ontem, do projeto Verde Profundo, um trabalho de 200 pesquisadores de 12 países, que concluiu a mais completa árvore genealógica de qualquer grupo de seres vivos da Terra. Durante cinco anos, eles reconstruíram a evolução das plantas verdes. Já não podemos pensar sobre a vida apenas em reino animal ou vegetal. A Terra hospeda cinco reinos de organismos complexos - disse o biólogo Brent Mishler, da Universidade da Califórnia.

**DOMINGO - 8 HORAS MANHÃ**  
**QUARTA-FEIRA - 8 HORAS TARDE**

**NOSSO NOME É RESERVA**

**NEUT**

FONE: (51) 322-1011  
22 RUA BELLINI Nº 100 - PORTO ALEGRE - RS  
WWW.NEUTBRASIL.COM.BR

Canal 20

Quadrado de Jirões do 31er

---

**Dia dos Pais e com Mobi**

- Mais número de canais cobertos no Brasil
- Clube de descontos para usuários
- Mobilis
- Envio automático de mensagens
- Mobilis e Internet
- Apagamento de mensagens
- Acesso ao resumo de e-mails
- Mobilis

Taxa de inscrição R\$ 15,00

**Mobi**

Loja Mobi: Pça. XV de Novembro, 16 - sala 1206.

TELEVENIDAS (51) 228-1011

## Viva Melhor

Miguel Muratore\*

## Dor facial

Pergunta: Fui "premiado" com uma neuralgia do trigêmeo. Para aliviar a dor, tomo Tegretol 200 mg três vezes ao dia. A dor passa, mas fico com uma voz diferente. Gostaria de receber mais informações sobre neuralgia do trigêmeo.

Resposta: A carbamazepina (Tegretol) costuma ser altamente eficaz no combate a este tipo de dor facial. Como a alteração isolada da voz não é um efeito colateral da droga, aconselho que você procure seu médico

para verificar se há a possibilidade de envolvimento de outros nervos cranianos que possam explicar o sintoma. Existem várias outras drogas para o tratamento desta neuralgia como halofen, amitriptilina, hidantoina, valproato de sódio etc. Quando a resposta ao tratamento é insuficiente ou as drogas produzem efeitos colaterais acentuados, o tratamento cirúrgico está indicado. O que mais se destaca é a decompressão microvascular do trigêmeo.

\*Neurologista

Interessados em obter orientações devem mandar a pergunta para Seção Viva Melhor, Avenida Ipiranga, 1.075, Porto Alegre-RS, CEP: 90.169-900. Ou pelo fax (51) 218-4799.

**RADIMAGEM**

Foto e radiografia  
Exames de ultra-sonografia com doppler  
Densitometria óssea - Osteodensitômetro  
Tomografia computadorizada  
Rua Celso de Castro 1071 - Fone: (51) 322-0000  
Fax: (51) 222-0000

ZERO HORA

PORTO ALEGRE, SEXTA-FEIRA, 16 DE AGOSTO DE 1990

57

## GERAL



## ZH ajuda a alfabetizar adultos

As reportagens publicadas por Zero Hora não são feitas apenas para informar. Servem também para alfabetizar. É o que está aprendendo um grupo de 20 adultos residentes em Fiamães, na Região Metropolitana. Eles estão descobrindo as palavras por meio da leitura diária de ZH.

Nos primeiros três meses do ano letivo, os alunos receberam as primeiras lições. Aprenderam a leitura e a escrita. No momento, estão iniciando uma segunda etapa, chamada de "pós-alfabetização", que aprofunda os conhecimentos.

Os recém-alfabetizados - um grupo heterogêneo, com idades entre 16 e 76 anos - tiveram uma aula especial na última terça-feira. Os alunos - que diariamente recebem a doação de exemplares de ZH para utilizar em seus estudos - puderam acompanhar de perto todas as eta-

pas da elaboração do jornal, desde a redação, passando pela confecção dos folhetos, até ver o jornal saindo dobrado e pronto, na engenhosa montagem industrial das máquinas impressoras. Uma das professoras dos estudantes é a deputada federal (na foto, com os estudantes na Redação de ZH) Esther Grossi (PT-RS), que ministrou aulas ao grupo durante o recesso parlamentar.

Os 20 alunos são os primeiros a participar do curso de pós-alfabetização, promovido pelo Grupo de Estudos sobre Educação, Metodologia de Pesquisa e Ação (Grepma). A experiência está servindo de base para uma nova proposta de ensino. Nela, a vivência dos aprendizes é usada como recurso didático para o domínio do idioma.

## CPERS

## Presidente toma posse

A nova diretoria do Sindicato dos Trabalhadores em Educação (Cpers-Sindicato) será empossada hoje à noite em Porto Alegre. A professora Juçara Dutra Vieira, eleita presidente no pleito realizado em junho, assume a presidência da entidade pelos próximos três anos. Na solenidade - que ocorre a partir das 19h, no Centro de Eventos São José - também serão empossados os diretores dos 42 núcleos do Cpers do Rio Grande do Sul. Depois da solenidade, os filiados se reúnem em festa de confraternização no Clube do Comércio.

A nova presidente do sindicato venceu a eleição com mais de 40% dos votos, superando a antecessora no cargo, Márcia Dornelles, e o representante do Move-

mento Pó de Giz, Luiz Afonso Medeiros. Filhada ao PT, Juçara terá como desafio manter a independência do sindicato em relação ao governo estadual.

A direção do Cpers é de esquerda. Mas, quando os interesses do governo e dos professores forem conflitantes, vamos defender os professores - assegurou.

Nascida em 1950 em Lagoa Vermelha, Juçara construiu a carreira no magistério público em Vacaria, onde lecionou língua portuguesa e literatura e foi veadora.

## SERVIÇO

1 - O Centro de Eventos São José, onde ocorre a posse, está situado na Avenida Alberto Bins, número 509.

## A NOVA DIRETORIA

- ◊ Presidente  
Juçara Dutra Vieira
- ◊ 1º vice  
Neiva Lazzarotto
- ◊ 2º vice  
Marta Virgínia Moreira
- ◊ Secretária-geral  
Neida Oliveira
- ◊ Tesoureira-geral  
Denise Goulart
- ◊ Diretores  
Marajura Azambuja  
Ione Almeida  
Eliângela Cardoso  
Marta Aparecida Prado  
Antônio Eni Lemes  
Barbara Nunes  
Selene Michielin  
Edson Canabarro  
Marta Amália Dreyer  
Rose Bott



CONSELHO DA ORDEM DOS ADVOGADOS DO BRASIL  
SEÇÃO DO RIO GRANDE DO SUL

## COMUNICADO

O Presidente do Grêmio dos Advogados do Brasil - Seção do Rio Grande do Sul (Grêmio) e a Seção de Defesa da Ordem dos Advogados do Brasil - Seção do Rio Grande do Sul, em conformidade com o Estatuto do Grêmio, comunicam que a reunião ordinária do Conselho da Ordem dos Advogados do Brasil - Seção do Rio Grande do Sul, para o mês de agosto, será realizada em 16 de agosto, às 19h, no Centro de Eventos São José, na Avenida Alberto Bins, nº 509, em Porto Alegre.

VALMIR MARTINS BATISTA  
Presidente

## ERRATA

No Jornal do Orlas Benedito do mês de agosto/90, na Churrascaria NICHÉ os responsáveis que acompanharam não estão corretos. O certo é: 3 espelhos simplices, 1 espelho duplo e 1 gralha.

## Recordar é viver...

**REC**

**Recado Apos 60 Anos**  
O Povo-Cadete do Automóvel Antigo  
No 7 e 15 de agosto, das 16 às 20h  
No estacionamento do Edifício do Ruy Odebrecht  
Linha - Antiga

PREÇO: R\$ 10,00  
INSCRIÇÃO: R\$ 5,00

**NATAÇÃO E HIDROGINÁSTICA**

Piscina térmica, semi-olímpica  
Para sócios e não-sócios  
Professores especializados,  
sob a coordenação  
da professora Carla Adriana Lindemann

Aulas de segunda a sexta-feira  
Turnos: manhã, tarde e noite

Sport Club Internacional - Parque Gigante  
Informações: 231-4411, ramal 285, ou  
9999-9508

**GRÊMIO FOOT-BALL POSTO ALEGRENSE**  
Campeão do Mundo - 60

**MUSEU DO GRÊMIO F.B.P.A.**

Prezado Torcedor

Informamos que a Sala de Troféus do Museu do Grêmio estará fechada para reformas a partir do dia 16 de agosto. Lembramos que a reabertura acontecerá durante as festividades de comemoração dos 96 anos do Grêmio.

Esperamos sua visita!

## Hoje em ZH

Primeiro Caderno	34 páginas
Guia da TV	4 páginas
Segundo Caderno	16 páginas
Campo & Lavoura	8 páginas
Gastronomia	8 páginas
Total da Edição	120 páginas

Reportagem Especial	4 e 5
Indicadores	38 e 40
Tempo	52
Palavra do Leitor	2
Mentoria	83
Paulo Sant'Ana	83
Política	8 e 23
Economia	29 e 41
Campo & Lavoura	42 e 43
Mundo	44 e 47
Geral	48 e 57
Polícia	59 e 60
Esportes	65 e 82

## Editoriais

*Avanços do futuro referem-se às prioridades da Câmara dos Deputados; Disputas entre Estados trata de decisão tomada pelo governo paulista; e Retrocesso perigoso aborda mudanças no Código de Trânsito.*

Página 24

## Cadernos de ZH

ESTA É A ORDEM DOS SUPLEMENTOS ENCAIADOS NESTA EDIÇÃO

### GUIA DA TV

Canal Brasil promove festival de filmes de Gianfrancesco Guarnieri

### SEGUNDO caderno

"O Retrato de Oscar Wilde" estreia hoje em Porto Alegre



Empresários de máquinas agrícolas estão cautelosos com Expointer 99



Restaurantes da Capital preparam cardápio especial para Dia dos Pais

# ZERO HORA

Sexta-feira, 6 de agosto de 1999

## Na ginga da Tchê Music



Cerca de 6 mil pessoas assistiram em Passo Fundo aos shows de gravação dos novos CDs de cinco bandas gaúchas. Segundo Caderno

## Talento em dose dupla

*O porto-alegrense tem, neste fim de semana, a chance de conferir o talento de duas grandes atrizes brasileiras. Marieta Severo (E), que acabou de fazer a brava no filme Castelo Rá-Tim-Bum, estreia hoje no Teatro do Sesi a comédia A Dona da História, sobre os efeitos do tempo nos planos de uma mulher. Em O Altar do Incenso, que permanece até domingo no Teatro São Pedro, Marília Pêra vive o cotidiano de 30 anos de casamento.*

Segundo Caderno



## ASSINE ZERO HORA A PARTIR DE R\$10.

ote 213 4510 -s Grande Porto Alegre e 011 0800.2250 nas demais localidades.

ZERO HORA

# ZERO HORA



Espanhol-Português  
Português-Espanhol

Ano 36 - Nº 12.421 - 2ª Edição

PORTO ALEGRE, SÁBADO, 21 DE AGOSTO DE 1999

RS 1,00

## GRANDE PORTO ALEGRE

### Região teve cinco latrocínios em sete dias

Não há pista do assassino do gerente do Banco do Brasil Sérgio Hunecke, morto anteontem no quinto latrocínio em sete dias na Grande Porto Alegre. **Página 48**

### Scheidt e Ronaldinho contra a Argentina



O zagueiro e o atacante gremistas foram convocados para dois jogos. O segundo será em Porto Alegre, dia 7 de setembro, pelos 35 anos de ZH.

### Grêmio e Juventude jogam pelo Brasileiro

O tricolor sobe a Serra para enfrentar o Juventude. O time de Caxias, campeão da Copa do Brasil, ainda não venceu no Campeonato Brasileiro. **ZH Esportes**

## JORGE LUIS BORGES

### Cem anos do senhor dos LABIRINTOS e dos TIGRES



Um dos maiores escritores do século, o argentino Jorge Luis Borges deixou uma obra que chegou a extremos de sutileza e erudição elegante. **Cultura**

## ACRE

### FH pede "respeito ao resultado das urnas"

FH reagiu a manifestação do PT e do PCdoB, em Rio Branco, pedindo "que o eleitor seja respeitado por aqueles que participam do jogo político". **Pág. 6**

# 36 associações de criadores anunciam boicote à Expointer

Representantes de 36 associações de criadores de animais decidiram ontem boicotar a Expointer 99, que começa no próximo sábado. A resolução foi tomada em protesto contra o acordo assinado entre governo do Estado, Inera e o Movimento dos Trabalhadores Rurais Sem Terra para desocupa-

ção da Fazenda Capivara, em Hulla Negra. O governo avisou que manterá o projeto da Expointer 99 e a disposição de dialogar. Conforme o secretário da Agricultura, José Hermeto Hoffmann, a exposição está preparada para ser "uma grande festa popular". **Página 30**

## Dólar sobe a R\$ 1,99 mas fecha o dia em R\$ 1,91

Página 18

## A água toma as ruas de novo



Rompimento de adutora na Rua São Manoel atrasou ontem a volta do abastecimento em três bairros da Capital, sem água desde quarta-feira. **Pág. 40**

GERAL

MILITARES

# Acidente durante treinamento mata soldado em São Gabriel

Vilmar Paz era operador de rádio do 6º Batalhão de Engenharia

FABIANA SPARREMBERGER

Casa Zero Hora/Santa Maria

O toque da antena do rádio transmissor em fios de alta-tensão provocou, na quinta-feira, a morte instantânea do soldado do Exército Vilmar Marcelo Santos Paz, de 20 anos.

O acidente ocorreu no campo de instrução do 6º Batalhão de Engenharia de Combate de São Gabriel. O soldado era o operador de rádio do Pelotão de Operações Especiais.

O batalhão realizava um treinamento na localidade de Corredor da Retina, a cinco quilômetros do centro da cidade, quando houve o acidente, por volta das 16h. Cerca de três horas depois, o fato foi comunicado à Polícia Civil. O comandante do 6º Batalhão, tenente-coronel Aníbal Silva dos Santos, caracteriza como fatalidade a morte do soldado.

Segundo o oficial, a altura da antena utilizada para fazer a comunicação do pelotão com a unidade é carregada nas costas do operador e alcança uma altura de até cinco metros. No local onde ocorreu o acidente, os fios



Paz, entusiasmado com o trabalho

estavam ligados a postes, que alimentavam as duas residências localizadas no interior do campo de instrução.

— Num momento de distração, o soldado não deve ter visto que os fios estavam baixados. Foi uma fatalidade incrível que deixou a unidade perplexa — afirma Santos.

**Laudo técnico vai constatar condições da rede elétrica**

O delegado de São Gabriel, Emerson Wendt, solicitou um laudo técnico à empresa AES Sul para constatar se a rede elétrica

não estava colocada em uma altura abaixo da recomendada. Num levantamento preliminar, os técnicos da empresa afirmaram que os fios de alta-tensão estavam baixos e transmitiam 22 mil volts.

A AES Sul informou ao delegado que a manutenção da rede no campo de instrução seria responsabilidade do Exército. O comandante da unidade afirmou que desconhece a obrigação. O laudo da necropsia será entregue ao delegado na segunda-feira.

Paz era natural de Três Passos e morava com a família no município de Estrela. Há dois anos, atuava como operador de rádio no pelotão de elite da unidade. Iniciado na segunda-feira, o treinamento da chamada Semana Verde reunia mais de 40 homens. As manobras envolviam exercícios de armariento, tiros e explosivos.

No treinamento, Paz utilizava uma bússola para deslocar-se e localizar pontos predeterminados na pista de orientação. Segundo o comandante, o soldado cumpria o serviço militar obrigatório em 1998 e continuou na função pelo entusiasmo e dedicação que demonstrava durante o trabalho.

PORTO ALEGRE

## Historiador gabriense homenageado

O historiador Osório Santana Figueiredo, 73 anos, de São Gabriel, recebe no meio-dia deste sábado, na sede do Grupo Gaúcho de Nativismo (Rua Liberdade, 415, bairro Rio Branco), em Porto Alegre, a Comenda Dante de Lytano. A honraria será conferida pela Comissão Gaúcha de Folklore.

Osório Figueiredo tem 21 obras publicadas sobre a história de São Gabriel e sobre o folclore rio-grandense. Seu primeiro livro, *Manoel Pereira, o Homem que Lacrou com o PE*, foi publicado em 1968. O historiador pretende lançar ainda este ano a obra *A Terra dos Marchais*.

TRÂNSITO

## Quatro mortos no interior do Estado

O caminhoneiro Irineu Sulzbach, 36 anos, morreu ontem em um acidente, às 10h30min, no km 412 da BR-386, em Montenegro. Ele perdeu o controle do caminhão, com placas de Estivo, e capotou esparramando parte das 14 toneladas de apicac que transportava. Em Rio Grande, Paulo Henrique Maria Valdez, 24 anos, morreu na manhã de ontem no km 4,5 da BR-392. Ele andava de bicicleta, quando foi colido pela Belina dirigida por Edir Alves.

Uma capotagem na noite de ontem provocou a morte de Antônio Valdeir Vieira, 27 anos, no km 133 da BR-386, em Sarandi. Ele viajara no Gol conduzido por Celso da Luz, 28 anos, que sofreu ferimentos na cabeça e foi levado para o Hospital Comunitário. Em Soledade, uma colisão na madrugada de ontem matou o agricultor João Antônio Lucas de Moraes, 52 anos. Ele conduzia um trator na RS-332 quando foi atingido na traseira pela Saveiro dirigida por Luis Fernando Comin, 28 anos. O trator foi jogado para fora da rodovia e acabou caindo em cima do agricultor, que morreu no local.

## Fiéis ficam feridos em Santa Cruz

Um acidente com um ônibus deixou cerca de 30 pessoas feridas em Santa Cruz do Sul. As vítimas, fiéis da Igreja Universal do Reino de Deus residentes no bairro Torrono, estavam sendo levadas em um ônibus da Pantera Tur para o templo, no centro da cidade. Por volta das 19h, o veículo, dirigido por Pedro Francisco da Silva, 36 anos, sabia uma estreita rua da Vila Menino Deus, quando quebrou a caixa de câmbio.

Sem conseguir vencer a ladeira, o ônibus começou a descer de ré. Silva perdeu o controle da direção e o ônibus chocou-se com um poste, derrubando-o. Em seguida, desceu um barranco e tombou de lado. Os feridos em estado de choque e com escoriações leves foram conduzidos para o Hospital Santa Cruz e para um posto de saúde.

PORTO ALEGRE

## Exército comemora semana do soldado

A Semana do Soldado em Porto Alegre começa a ser comemorada neste sábado, dias 21, às 9h, com a abertura da exposição de material do Exército no Parque Farroupilha. Os destaques são o sistema Astros, para lançamento de foguetes a longa distância, e os carros de combate M-60, adquiridos recentemente pelo Exército. No local também serão feitas demonstrações de ordem unida e de cães-de-guerra. Competições esportivas e apresentações de bandas e fanfarras são algumas das demais atrações.

Serão realizados cultos religiosos: missa católica no dia 22 e culto evangélico no dia 25. No mesmo dia, no Píquete Marinha do Brasil, ocorrerá o ponto alto da Semana, com a cerimônia de entrega da Medalha do Pacificador e do Diploma de Colaborador Emérito do Exército.

SEMANA DO SOLDADO

### INNOVATIVE NEGOTIATION STRATEGIES

**WILLIAM URY**  
NO BRASIL

William Ury é considerado "o pai do processo de negociação" e autor de "Getting to Yes". Seu livro "Como negociar com sucesso" é considerado o melhor livro de negociação já publicado. Seu livro "Como negociar com sucesso" é considerado o melhor livro de negociação já publicado.

**COMO NEGOCIAR COM SUCESSO**

PORTO ALEGRE, 21 DE SETEMBRO DE 1998

APDO RBS

---

**INSTRUMENTOS PRÁTICOS E CRIATIVOS PARA CONDUZIR E OBTER ÊXITO NO PROCESSO DE NEGOCIAÇÃO**

- POR QUE A NEGOCIAÇÃO É O PRINCIPAL DESEJO PARA OS ADMINISTRATIVOS?
- POR QUE OS NEGOCIANTES SÓ NEGOCIAM COM SUCESSO?
- COMO DESENVOLVER A SUA HABILIDADE PARA NEGOCIAR?
- COMO PREPARAR-SE PARA UMA NEGOCIAÇÃO QUANDO VOCÊ NÃO TEM O TEMPO?
- NÚMERO DE NEGOCIAÇÕES QUE VOCÊ DEVE FAZER ANualmente?
- COMO CORRIGIR OS SEUS ERROS E OBTIVER MELHORES RESULTADOS?
- COMO NEGOCIAR COM SUCESSO EM SITUAÇÕES DE PRESSÃO?
- COMO USAR A NEGOCIAÇÃO PARA OBTIVER MELHORES RESULTADOS?
- COMO USAR A NEGOCIAÇÃO PARA OBTIVER MELHORES RESULTADOS?

**HSM**



A VIDA QUE NINGUÉM VÊ

# O homem que enterrou Getúlio Vargas

ELLIANE BRUM

**N**ão se pode dizer que José Cândido Machado seja exatamente um homem privilegiado. Mas só ele conhece um ângulo muito particular da morte mais célebre da história do Brasil. Na verdade, José Cândido Machado assistiu ao enterro de Getúlio Dornelles Vargas, 45 anos atrás, de um ângulo que nenhum outro brasileiro viu. Debaixo. Coube a ele, este homem do povo, a insólita missão de esperar pelo esquife do "doutor Getúlio" no subterrâneo do mausoléu da família Vargas. Na escarificação das catacumbas de São Borja, ele e um outro padreiro, conhecido por Celso, ficaram amassados por umas três horas, tendo por companhia apenas outros ilustres defuntos. E, podem acreditar, foi um negócio torturante.

Imaginem só a qualidade e a loujura da discussão. Ao todo foram nove oradores. No-ve! Claro que o morto merecia toda a verve, mas embaixo da terra, vivinhos da sítia, ele e Celso não viam a hora de encerrar a função. Anos depois, Celso seguiu os passos do homem mais importante que enterrou em vida. Não deixou carta-testamento nem deu um tiro no pé. Se matou tomando "tinzinho", um veneno para ferrugem que consistia em um poquinho cor-de-rosa. Dizem que o suicídio de Celso nada teve a ver com as "aves de rapina" que saqueavam a nação, mas com causas mais prosaicas e de foro íntimo. E assim o compadre ficou sozinho para contar esta história.

José padreiro estava "debalde", aos 25 anos, quando espiou a notícia de que Vargas deixava a vida para entrar na História de modo um tanto original: com um tiro no coração. José, mais conhecido por Filão no infamado município fronteiriço, foi assuntar as notícias e quando viu já estava comatado para preparar o mausoléu.

— Foi dar uma de curioso e me pegaram. Ai não tive escolha, como é que ia dizer não? Porá todo o enterro-lamento ele até hoje, aos 68 anos.

José perdeu mesmo o melhor da história. Na manhã de 24 de agosto de 1954 eles abriram o mausoléu e encontraram uma lambança. Aquela fatia do Cemitério Jardim da Fiz é um charco. Mais de um defunto famoso teve de aprender a nadar depois de morto. Tinha um metro de água na tumba dos Vargas que eles precisavam tirar de baldinho. E foi assim, sem ver a luz do sol, que este humilde José passou o dia da morte do pai dos pobres.

Enquanto ele se esgueirava pelos subterrâneos do mundo, o povo ocupava as ruas do Brasil. Empunhando fotografias de Vargas, gritando o seu nome. Puro Alegre então, virou um fundação. Órgãos de imprensa ardeiam em chamas, nove agremiações políticas foram depredadas, 11 firmas destruídas, sem contar o consulado americano e o The National City Bank of New York. Três polpales tombaram em confronto com o Exército.

Enquanto tudo isso acontecia, José desalojava os restos mortais de Ari Vargas da carneira superior para que

o novo hóspede pudesse se acomodar em ambiente mais confortável. Afinal, já não bastava aquele corvo do Carlos Lacerda lhe agouando em vida, boiar depois de morto seria deveras humilhante. Era quase inacreditável que tão gloriosa família tivesse uma morada eterna com tantas e tão profundas infiltrações e rachaduras. José não tinha dúvida de que logo o mausoléu ia virar de novo um pântano maior do que a política daqueles tempos.

— Fiz meu trabalho. Já nasci chamando o homem de doutor Getúlio! — comenta ele hoje.

No dia seguinte, 25, a mesmíssima sentença. José recomendando o mausoléu enquanto toda a população de São Borja esperava a chegada do avião PP-CDK da Cruzeiro do Sul que traria o mais bem acabado filho da terra. Desta vez, para nunca mais sair.

Quando a aeronave pousou, às 15h40min, José tinha

E José e Celso lá, suando como mouros, no aguardo do homem que disseram ter se matado só para liberá-los.

— A morte dráfula o Brasil em dois: de um lado os vendidos ao capital colonizador, que suga o sangue do povo; do outro lado os que querem que o Brasil seja dominado pelos brasileiros... — pontua Tarcrodo, em seu notório estilo de quem já voltou antes de ir.

E os dois lá embaixo, entre dois pares de carneiras, sem posição. Só esperando pelo esquevo do povo.

Não somos superiores aos demais brasileiros, mas somos, indiscutivelmente, superiores. O Brasil precisa de muita coisa, mas precisa principalmente do Rio Grande — ironizava o deputado federal Rui Ramos, tal qual um narciso geográfico.

E eles só pensando que tudo o que estes gatinhos precisavam era sair dali. Do andar inferior do cemitério, o mais rápido possível.

O governador Ernesto Dornelles nem ouviram, porque, de tão emocionado, murmurou. Mas Osvaldo Aranha, como de hábito, deu um show. Parodiando homenagem postuma feita a Júlio de Castilhos, declarou que, caso as lágrimas se materializassem, não haveria necessidade de granito para seu túmulo.

— Se existisse tal processo, Getúlio Vargas teria, com as lágrimas do povo, a mais alta montanha da geografia política do Brasil.

Se dependesse de José, Getúlio não teria nem uma colúmba, que dirá uma montanha.

— Só chorei quando morreu minha mulher, de câncer, e um tremão de criação.

E neste ritmo foram todos os nove. Enquanto os de cima soluçavam, o povo lá debaixo se esfolava.

Quando o caixão baixou, era um desastre de pesadelo.

Era a primeira vez que José via Getúlio de tão perto, mas tinha tanta vontade de ver de longe que nem reparou no funeral privilegiado. Saiu dali depressa, convencido de que não havia nada mais desprovado de graça do que assistir aos ilustres do andar inferior do mundo.

— Ajeitamos na carneira e subimos rapidinho. fomos pra casa almoçar que a gente tava louco de fome. Depois só voltamos pra fechar.

Sem ter entrado para a História, José continuou na vida. Teve sete filhos de criação e um de sangue. Seguiu vivendo do próprio braço, vendendo pastel na porta do cemitério em dia santo. Já construiu seu próprio túmulo no bairro pobre da cidade dos mortos, mas também já emprestou-o a um parente que se foi antes. E, embora não seja um escravo, com uma aposentadoria de R\$ 136 e os pulmões condenados pelos produtos químicos das construções, longe está da liberdade.

Se pudesse escolher entre ser Getúlio Dornelles Vargas ou José Cândido Machado, ele não hesitaria.

— Prefiro ser toda vida José Cândido Machado! Por quê?

— Eu continuei vivo.

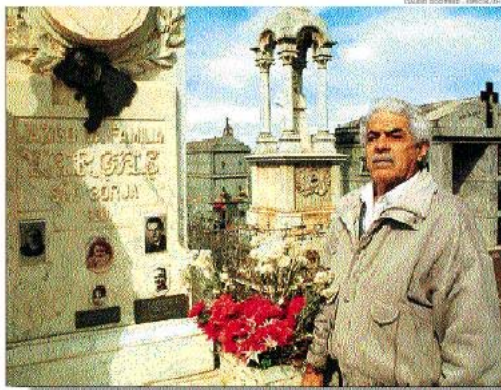

OSVALDO ARANHA - VEICULO/PAZ

funesta água pelos torzocelos. O esquife foi carregado nos ombros do povo pelos mais de quatro quilômetros que separam o aeroporto da prefeitura. A estrada ainda não havia se recuperado das últimas chuvaradas, o caixão ia aos solavancos e foi um Vargas meio desalinhado que alcançou a prefeitura ao final da tarde. Desta vez, José não se conteve. Também era povo e, ainda por cima, pobre.

— Me despedi do homem. Era uma fila que não acabava. Só consegui olhar para ele e me botar.

Na manhã de 26 de agosto, o mausoléu já estava nos conformes para acolher os despojos do maior escadrista da política brasileira. Mas os ilustres apontaram, os humildes mergulharam no buraco. Chegada era a hora jurídica. E nunca se viu tanto palavrão.

— Nem me lembro o que disseram. Tava preso lá embaixo. Só queria que acabasse.

Estava só começando. José pode até não ter ouvido, mas falaram nele uma barbaridade.

— Eram estas as unhas aduncas que roubavam e sugavam o suor dos trabalhadores e do povo — inflamava-se Jango, referindo-se aos assassinos virtuais do morto.

elliane.brum@zerohora.com.br

## GERAL

QUESTÃO AGRÁRIA

## Impasse impede proprietário de entrar em área

*Sem-terra pedem inspeção na fazenda*

ANGELINA QUINTANA e  
KLECIO SANTOS

Os 2.86 mil hectares da Fazenda Capivara, em Hulha Negra, ficaram vazios ontem. A partir das 11h, as 380 famílias de sem-terra desocuparam a estância invadida há nove dias.

Um impasse jurídico, porém, impediu que o proprietário da fazenda invadida, Uverfil Corrêa Echevarria, recebesse ontem a reintegração de posse da propriedade.

Apesar da saída dos colonos ligados ao Movimento dos Trabalhadores Rurais Sem Terra (MST) da área, cumprindo um acordo firmado na quinta-feira com o governo do Estado, a Brigada Militar (BM) permanece no local, impedindo o acesso de qualquer pessoa à sede da Fazenda Capivara.

Só se entra no local acompanhado de autoridade judicial — anunciou o major Luís Lopes Corrêa, do Comando Regional de Polícia Ostensiva (CRPO) da Campanha. O major, ontem mesmo, montou uma estratégia de patrulhamento da área. No local permanecerão cerca de cem soldados.

Logo que as famílias de sem-terra deixaram a fazenda, o advogado do MST, Renato Barabara, ingressou com uma petição na Justiça solicitando que o juiz da 2ª Vara Cível de Bagé, José Antônio Picolli, determinasse uma inspeção na sede da Capivara. A intenção dos colonos é comprovar que não houve danos à propriedade durante a invasão que durou oito dias.

**BM só entregará área com mandado de reintegração**

À tarde, Picolli negou o pedido dos sem-terra, entendendo que a decisão cabe ao Tribunal de Justiça (TJ) do Estado, já que o MST obteve, na última quinta-feira, liminar que permitia a permanência do grupo na propriedade. A medida contrariou a posição de Picolli, que estabeleceu prazo até o meio-dia do dia 18 para os invasores saírem da área ocupada.

O MST tem de desistir do recurso ou a área ficará sub ju-

dice até a análise final do processo — afirmou o advogado do proprietário, Diogo Madruga Duarte.

O impasse aumentou a ansiedade da família Echevarria, que esperava ingressar na fazenda ainda ontem. Uma comissão de fazendeiros chegou a ser formada para inspecionar a área. O trabalho seria feito na presença da procuradora da República em Bagé, Ana Paula de Medeiros, do representante da Ordem dos Advogados do Brasil (OAB) no Estado, Waldir Gomes, e do vereador Delvô de Oliveira (PT). Mas a BM entende que só oficializará a entrega da propriedade com um mandado de reintegração emitido pela Justiça, o que deverá ocorrer somente a partir da próxima segunda-feira.

Com a saída dos colonos, os produtores rurais, que ocupavam desde as primeiras horas da manhã o alto de uma coxilha, desceram até a porteira de entrada da sede. No local, aguardaram até o final da tarde as negociações, que não evoluíram. Gomes, da OAB, chegou a ser vaiado pelos produtores rurais, descontentes com sua participação no episódio.

**Os colonos foram para uma área de pesquisa agropecuária**

Os sem-terra foram transportados em cinco ônibus e na carrocera de três caminhões, fornecidos pelo governo estadual. Outros dois caminhões foram usados para carregar roupas, mantimentos e lonas. As mulheres e as crianças foram os primeiros a deixar o local. O comboio era escoltado pela BM, sob protesto dos ruralistas. As famílias se deslocaram até a Estação Fitotécnica (área do Estado destinada à pesquisa agropecuária), distante cerca de 25 quilômetros da Capivara. O acampamento na localidade do Quebracho, onde os sem-terra estavam antes de invadir a estância, também começou a ser desmontado na tarde de ontem.

— Nós agora vamos esperar para sermos assentados, quem sabe na própria Fazenda Capivara, uma área improdutiva — afirmou Paulo da Rosa, um dos coordenadores da ocupação da estância.



Saída: as 380 famílias de sem-terra deixaram a fazenda em veículos fornecidos pelo governo do Estado



Espera: Brigada Militar não permitiu que Echevarria (de bombachas) entrasse em sua propriedade

## GERAL

ELDORADO DOS CARAIÁS

## Julgamento é suspenso antes do início da segunda sessão

Presidente do Conselho da OAB diz que júri deveria ser anulado

O promotor Marco Aurélio Nascimento, responsável pela acusação dos policiais militares envolvidos no massacre de Eldorado dos Caraiás, abandonou ontem a segunda sessão do Tribunal do Júri.

Nascimento discutiu com o juiz Ronaldo Valle depois que este indeferiu pedido de suspensão das sessões até que o Tribunal de Justiça do Estado julgue o recurso que pede a anulação do julgamento em que foram absolvidos três oficiais que comandaram as tropas no conflito de 1996.

Sem a presença do promotor, o juiz foi obrigado a suspender o julgamento por tempo indeterminado. Seriam julgados ontem três tenentes da Polícia Militar. Com novos jurados, as provas testemunhais do primeiro julgamento seriam as mesmas, assim como os quesitos a ser apresentados aos jurados.

O promotor fugiu porque está desesperado — ironizou o advogado Luiz Abdoral, defensor dos quatro tenentes.

Nessa sessão persistiriam alguns dos motivos que fez fazerem pedir a nulidade do primeiro julgamento, como o que aborda a insuficiência de provas — explicou o promotor.

Sobre o que aborda a insuficiência de provas, Valle disse que, por lei, é obrigado a apresentar as "leões" da defesa aos jurados. O jurado Sílvio Mendonça, que com suas intervenções teria influenciado outros jurados a votarem pela insuficiência de provas, resumiu numa frase sua postura:

— Não fapari nem um peccaço constrangido.

Na quinta-feira à noite, o perito Mauro Ricart afirmou, no Jornal Nacional, da Rede Globo, com base nas imagens do massacre, que os primeiros tiros haviam sido disparados para o alto pela PM.

**Julgamento teve, no mínimo, duas falhas que justificariam sua anulação**

O presidente do Conselho Federal da Ordem dos Advogados do Brasil (OAB), Reginaldo de Castro, apontou diversos problemas no julgamento. No entender do presidente da OAB, o juiz Ronaldo Valle permitiu a concentração de "vícios graves". No primeiro deles, foi permitida a quebra da incomunicabilidade entre as testemunhas. Quando foi depor, o governador do Pará, Almir Gabriel, já conhecia os depoimentos anteriores. Além disso, houve, depois, a manifestação pública de um jurado, o que corresponde a um prejulgamento. Para Castro, esses problemas bastam anular o julgamento.

Entrevista: *Sílvio Queiroz Mendonça*

### “Maioria aplaudiu resultado”

O jurado Sílvio Queiroz Mendonça, 51, mudou os rumos do julgamento dos PMs que mataram 19 sem-terra em Eldorado dos Caraiás. Ele detesta o MST, condena invasões e acha que os fazendeiros têm todo direito de reagir quando suas terras são invadidas. Atualmente, é contador do Tribunal de Contas do Estado, dono de uma academia de ginástica e de um salão de beleza.

**Pergunta** — O que o senhor pensa sobre o MST?

**Resposta** — Se você tivesse uma fazenda e alguém invadisse, não tomaria uma atitude? Os sem-terra do sul do Pará não são parenses. Vieram de fora.

**Pergunta** — O senhor está preocupado com toda esta polêmica?

**Resposta** — Não. Não sou eu o assassino, não sou eu que estou tomando terra dos outros. Se existe revolta é porque notei algo que ninguém notou.

**Pergunta** — Quando o senhor identificou o sem-terra atirando?

**Resposta** — Só fui ver a cena no tribunal. Primeiro, notei uma fumaça e vi que podia ser algo. Depois, percebi o sem-terra atirando. Não disse que aquele tinha sido o primeiro tiro.

**Pergunta** — Por que o senhor pediu para rever a imagem?

**Resposta** — Tentei várias vezes me manifestar, mas não podia. Não induzi ninguém, queria só tirar as dúvidas. O promotor disse que, no início do conflito, nenhum sem-terra usava arma. Não inventei aquela arma. Não é porque descobri aquele sem-terra atirando que votei a favor dos policiais.

**Pergunta** — O senhor considera que o povo gostou do resultado?

**Resposta** — A maioria aplaudiu. Não há provas de que um PM tenha matado um sem-terra.



Sílvio Queiroz Mendonça

**DIAS  
IMBATÍVEIS  
VIA PORTO**

Últimas unidades com preços que ninguém consegue bater.  
Somente hoje até às 18 horas.

**ZERO de entrada ou  
ZERO de juros\*.**

Aproveite e compre antes do aumento.

Copa Banco Real  
Fiat de Turismo

Interesse? Aprenda mais sobre o programa de financiamento e condições de compra. É possível adquirir a unidade com 0% de entrada e 0% de juros.



349-9999

**Via Porto**  
FIAT

Av. Scitório, 5200. Ff 349-9900

\*A oferta de 0% de juros é válida apenas para o programa de financiamento de longo prazo. A oferta de 0% de entrada é válida apenas para o programa de financiamento de longo prazo. A oferta de 0% de juros e 0% de entrada é válida apenas para o programa de financiamento de longo prazo. A oferta de 0% de juros e 0% de entrada é válida apenas para o programa de financiamento de longo prazo.

AMBIENTE

## Uma aula de ecologia à beira de arroios

Estudantes conhecem a rota do lixo em Porto Alegre

MARCELO GONZATTO

Um grupo de estudantes porto-alegrenses aprendeu uma lição diferente ontem: onde vai parar o lixo jogado em diversos arroios de Porto Alegre.

Na foz do Arroio Dilúvio, eles puderam presenciar o grande número de rejeitos, principalmente garrafas plásticas, que acabam diariamente no Guaíba. O passeio faz parte do programa Arroio Não é Valão, do Departamento Municipal de Esgotos Pluviais (DEP).

Desde 1997, cerca de 5,3 mil estudantes já participaram da iniciativa. Eles assistem a um vídeo educativo sobre poluição ambiental, ouvem uma palestra de técnicos do DEP e depois passam para a parte prática. Primeiramente, dois funcionários abrem um buco e falam sobre a importância de mantê-lo limpo para evitar alagamentos. Depois visitam alguns arroios mais próximos da escola.

Ontem, 36 alunos da 3ª série do Ensino Fundamental da escola particular Santa Dorotéia se impressionaram com a quantidade de lixo jogada diretamente no Dilúvio ou em arroios que deságuam nele, como o Cascatinha (na esquina com a Avenida Erico Veríssimo).

Embora dê prioridade para os estudantes, o programa do DEP aceita grupos de qualquer origem e idade. A programação é gratuita e pode ser solicitada pelo telefone 227-2611, ramal 223. Ontem, houve um grande acúmulo de lixo no arroio em razão da baixa no nível da água, que torna o fluxo dos detritos mais lento.



Lição: crianças da 3ª série da Escola Santa Dorotéia se impressionaram com lixo depositado na água

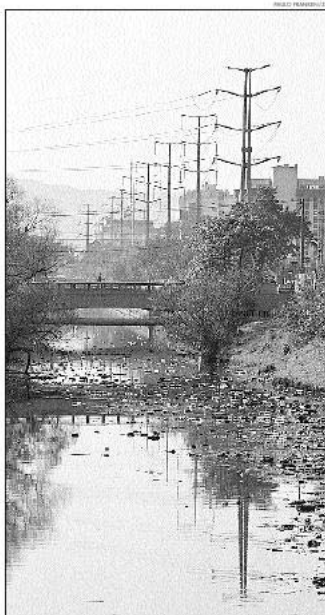

Pelação: garrafas plásticas aparecem ao longo do Arroio Dilúvio

PORTO ALEGRE



Depósito: aterro recebe um terço do lixo produzido em Porto Alegre

## Aterro no Lami gera confusão na Justiça

A ação popular movida pela vereadora porto-alegrense Sônia Santos (PTB) contra o funcionamento do aterro sanitário da Extrema, no Lami, em Porto Alegre, acabou em confusão.

A vereadora esperava suspender as atividades do depósito de lixo da Zona Sul, mas obteve obras inexistentes.

Quinta-feira da semana passada, Sônia entrou com uma ação na Justiça pedindo a interdição do aterro mantido pelo Departamento Municipal de Limpeza Urbana (DMLU) por acreditar que ele degrada o ambiente. Na última quarta, o juiz da 7ª Vara da Fazenda Pública Gustavo Diefenthaler concedeu a liminar. Mas, segundo o magistrado, a ação da vereadora não pede a suspensão do depósito de lixo, e sim de obras como ampliação da área do aterro, retirada de sabão ou corte de vegetação. Só que não há atividades desse tipo no local.

— Não sei se seria deferido a interdição do aterro, simplesmente porque não foi isso que a ação pediu — justifica Diefenthaler. Apesar de reconhecer o perigo

de riscos ao ambiente, o juiz explica que o texto solicita a "paralisação das obras junto ao aterro sanitário". Para ele, essa expressão não inclui o funcionamento rotineiro do depósito.

Gabinete da vereadora chegou a divulgar nota sobre interdição

O gabinete da vereadora chegou a divulgar nota para a imprensa com a notícia da interrupção. Essa medida teria um grande impacto na cidade, pois a Extrema recebe diariamente 400 toneladas — um terço do lixo produzido na Capital. Mas as "atividades" a que o juiz se refere e que deveriam ser suspensas são as obras que deixaram de ser feitas pelo DMLU em 1997.

O diretor do DMLU, Darci Campani, diz que, apesar da liminar ser inócua, segundo sua interpretação, vai providenciar a cessação da medida. O advogado da vereadora, Antônio Augusto Mayer dos Santos, disse que o juiz esclareceu no final da tarde que estão proibidas a remoção, a transferência de entulho, escavações e a derrubada de árvores. Mesmo assim, o local não está interditado. Santos pedirá a medida em nova ação na próxima semana.

### O QUE DIZEM

#### A ação popular (folha 16):

Requer (...) determinar a imediata paralisação das obras junto ao aterro sanitário da Extrema, sob o fundamento de degradar e poluir o ambiente, além de ilegalidade na ausência de licença de operação.

#### A decisão do juiz:

Os documentos juntados dão conta de riscos a que está sujeito o ambiente natural, mostrando-se imperioso deter as atividades empreendidas pelos réus no local até que se disponham de elementos mais seguros de convicção sob a real situação do ambiente (...). Assim, (...), concedo a liminar postulada nos preceitos termos em que foi requerida à folha 16.

## GERAL

## SOLIDARIEDADE

## Mc Dia Feliz beneficiará oito instituições no Estado

Renda obtida com Big Mac's será destinada ao combate ao câncer

A renda obtida com a venda de sanduíches Big Mac's hoje, em todo o país, será destinada a instituições de combate ao câncer infantil.

É o Mc Dia Feliz, uma promoção que começou em 1977 no Canadá e ocorre há 11 anos no Brasil. Em Porto Alegre, a atriz Cristiana Oliveira e os jogadores Ronaldinho, Christian, Roger e Dunga devem participar.

Nas cidades onde há lanchonetes McDonald's, uma instituição de combate ao câncer infantil será beneficiada com o resultado das vendas. Serão 56 no país, oito delas no Rio Grande do Sul. No ano passado, a arrecadação alcançou a cifra de R\$ 124.978,18 no país, chegou a R\$ 3,19 milhões. A madrinha da campanha nacional do Mc Dia Feliz este ano é a apresentadora de TV Xuxa Menguel. A loja Superlistas doou 30 mil balões para serem distribuídos entre os consumidores que comprarem Big Mac's.

O Instituto do Câncer Infantil do Rio Grande do Sul receberá o que for arrecadado nos 14 restaurantes da Capital. No ano passado, foram cerca de R\$ 80 mil. A intenção é dobrar este número neste sába-

do. A expectativa da empresa é superar a marca de 1,19 milhão de Big Mac's vendidos no ano passado. Este resultado elevou o Brasil, pelo segundo ano consecutivo, a líder em arrecadação entre os 13 países onde o McDonald's realiza a campanha.

Dados oficiais registram 200 mil novos casos de câncer no Brasil a cada ano. Eles são responsáveis por aproximadamente 90 mil mortes. Desses casos, entre 8 mil e 9 mil são de câncer entre crianças e adolescentes até 19 anos. Isso significa que o câncer é a terceira doença que mais mata nessa faixa etária, segundo informa o Instituto Nacional do Câncer (INCA) vinculado ao ministério da Saúde. Apesar das causas desconhecidas, o câncer infantil, quando diagnosticado precocemente e tratado adequadamente, é curável em 70% dos casos.

## SERVIÇO

**O QUE:** Mc Dia Feliz

**QUANDO:** hoje, em todas as lanchonetes McDonald's do país. No Rio Grande do Sul, nas lanchonetes de Porto Alegre, Caxias, Canoas, Novo Hamburgo, São Leopoldo, Passo Fundo, Pelotas e Santa Maria

## PASSO FUNDO

### Muda trânsito na RS-135

O início das obras da construção de um túnel vai interromper o tráfego de veículos no km 0,4 da RS-135, próximo à entrada de Passo Fundo, a partir das 12h deste sábado. Para os motoristas que estiverem se deslocando no sentido Porto Alegre-Carazinho pela BR-386, o desvio será feito pela Estrada do Trigo, pela Rua Telmo Willian e pela Rua Martins Schleder.

Para os veículos que estiverem trafegando no sentido Getúlio Vargas-Carazinho, pela RS-135, a alternativa será pegar a Rua Moema, pouco antes das obras do túnel, e seguir pela Rua Martins Schleder e pela Estrada do Trigo, até chegar à BR-285.

## TRAMANDAÍ

### Pode faltar água no domingo

Devido à falta de energia elétrica programada pela Companhia Estadual de Energia Elétrica (CEEE) no domingo, entre 6h45min e 12h, a operação da Estação de Tratamento de Água da Companhia Riograndense de Saneamento (Corsan) ficará prejudicada. Com isso poderá haver interrupção do abastecimento de água atingindo toda a cidade de Tramandaí. A interrupção só ocorrerá com tempo bom.

## TRENSURB

### Tarifa sobe nesta segunda-feira

A tarifa do Trensurb terá seu valor reajustado em R\$ 0,10 a partir da zero hora desta segunda-feira. O bilhete unitário do metrô passará a custar R\$ 0,60.

O reajuste terá reflexos sobre o valor das tarifas do sistema integrado metrô-ônibus. Veja ao lado:

## SISTEMA INTEGRADO

Porto Alegre	R\$ 1,20
Canoas	R\$ 0,85
Novo Santa Rita	R\$ 0,85
Estrela	R\$ 1,05
Sapucaia do Sul	R\$ 1,05
São Leopoldo	R\$ 1,05
Novo Hamburgo	R\$ 1,35

## Quem é a mulher que vai dirigir o tribunal internacional que julga crimes de guerra?



Consórcios de imóveis são alternativa para compra da casa própria.  
O psicólogo Haim Omer fala sobre o relacionamento entre pais e filhos.  
Como se prepara para enfrentar os concursos.  
Brasileiros: Inter enfrenta o Atlético no Beira-Rio.  
Ciência: os insetos a serviço do homem.  
Convento não atrai os adolescentes na virada do milênio.  
Instituto Gen de Perícias sofre com a falta de profissionais.  
A história e os personagens dos 20 anos da anistia.  
Paulo Jesú recebe título de cidadão de Porto Alegre.  
Com a cultura cibebética nascem as tribos virtuais.

## Hoje em ZH

Primeiro Caderno	68 páginas
Guia da TV	4 páginas
Segundo Caderno	12 páginas
Cultura	12 páginas
Vida	8 páginas
Total da Edição	104 páginas

Reportagem Especial	4 e 5
Indicadores	26 e 28
Tempo	42
Palavra do Lector	2
Memórias	87
Paulo Sant'Ana	87
Política	8 e 10
Economia	18 e 20
Campo & Lavoura	30 e 33
Mundo	34 e 35
Geral	36 e 47
Polícia	48 e 51
Esportes	83 e 85

## Editoriais

As hipóteses de Estorado trata de decisão judicial sobre o massacre da Casa-ja. Casamento tributário alerta para nova investida do fisco; e Resgate da Malhada Sol refere-se a movimento contra desigualdades regionais.

Página 16

## Cadernos de ZH

ESTA É A ORDEM DOS SUPLEMENTOS ENCAIXADOS NESTA EDIÇÃO

## GUIA DA TV

Roger, do Ultraje a Rigor, e Caio Blatt são atrações do Patrola, na RBS TV



"Capitães do Brasil" é o terceiro volume da coleção Terra Brasilis

## CULTURA

Antonio Chimango é uma das figuras da série sobre personagens da literatura



Histórias de adolescentes que enfrentam o câncer com otimismo

## ZERO HORA

Sábado, 21 de agosto de 1999

## Desespero entre os escombros



Duas mulheres vasculham os destroços de suas casas na cidade turca de Sakarya, uma das mais atingidas pelo terremoto de terça-feira. Pág. 34

## Luta contra o abandono infantil

O Instituto Amigos de Lucas, que será lançado oficialmente neste domingo no Estado, é uma organização não-governamental que luta contra o abandono de crianças. O nome da instituição vem de um bebê prematuro e desnutrido que teria morrido se não fosse a dedicação de seus pais adotivos. São pessoas como Iara e Dalcídio Cláudio (foto), que, além das duas filhas naturais, adotaram os irmãos Felipe e Marcos Vinícius, que vivem na Febem.

Página 36



**ASSINE ZERO HORA A PARTIR DE R\$10.**

em 213.4500 na Grande Porto Alegre e 0511.0800.2250 nas demais localidades

**ZERO HORA**  
REPENSANDO A JORNALIDADE

# ZERO HORA

Ano 36 - Nº 12.429

PORTO ALEGRE, DOMINGO, 29 DE AGOSTO DE 1999

RS 2,50

HOJE  
Enciclopédia  
Larousse  
Cultural

ZH + R\$ 6,90 = Volume 22

Somente para as edições  
do interior do Estado

## O ALFABETO DO FUTURO

A Internet estabelece o ritmo do progresso, impõe sua presença em todas as dimensões da vida e se converte em condutora dos rumos da civilização

Revista ZH



### BRASILEIRÃO

- Inter e Juventude jogam no Beira-Rio
- Grêmio vai ao Rio enfrentar o Flamengo
- Vôlei feminino está na final

ZH Esportes

Zero Hora implanta conselho de leitores



O grupo se reunirá periodicamente com direção de Redação, editores e executivos para opinar sobre ZH. **Págs. 3 e 20**

### EXPOINTER

Clima amistoso na abertura da feira

O governador Olívio Dutra e o presidente da Farsul, Carlos Sperotto, visitaram a Expointer neste sábado. **Págs. 22 a 27**

### EDITORIAL

O maniqueísmo ameaça o Estado

"O conturbado ambiente que se criou no Rio Grande em meses recentes não pode ser entendido como normal". **Página 18**

## As primeiras donas da capa



Carolina Meyer, Anna, Laura, Michelle, Renata, Carolina Schäfer e Gabriela são as finalistas escolhidas na primeira etapa do concurso Donna da Capa. **Donna**

GENTE

## O religioso que enfrentou a opressão

Dom Hélder Câmara, morto na sexta-feira, foi um dos maiores defensores dos direitos humanos no Brasil

O arcebispo emérito de Recife e Olinda, dom Hélder Pessoa Câmara, morto na sexta-feira aos 90 anos, foi um dos religiosos brasileiros mais notáveis deste século.

Considerado uma das figuras mais importantes do processo de renovação que a Igreja Católica viveu no país a partir dos anos 50, teve uma trajetória de 68 anos ligados à defesa dos pobres e dos direitos humanos.

Dom Hélder foi ordenado padre aos 22 anos e começou a ganhar notoriedade nacional por causa de seus programas radiofônicos e, mais tarde, pela sua atividade na Feira da Providência — que até hoje funciona como meio de arrecadar dinheiro para as campanhas sociais da Igreja no Rio. Em 1964, quando os militares tomaram o poder, foi indicado para o cargo de arcebispo de Recife e Olinda.

Nos anos seguintes, indispôs-se com o regime, que passou a persegui-lo. Seu nome era sistematicamente censurado nos meios de comunicação. Viajava frequentemente para o Exterior a convite de universidades católicas e dedicava boa parte de seu tempo a denunciar as arbitrariedades do regime. A resistência à ditadura militar rendeu-lhe o apelido de "bispo vermelho".

Embora censurassem notícias a respeito dele, os militares nunca o proibiram de viajar nem de pregar. Quem tentou intimidá-lo foram grupos paramilitares que agiam no Recife. Certa vez, metralharam o muro de sua casa.

O religioso recebeu o título de *doutor honoris causa* em dezenas de universidades do Exterior e foi premiado diversas vezes por organizações dedicadas à defesa dos direitos humanos. Também chegou a ser indicado em mais de uma ocasião para receber o Prêmio Nobel da Paz. O governo do general Emílio Médici (1969-1974), chegou a mover, por meio da Embaixada do Brasil em Oslo (Noruega), uma campanha secreta contra sua eleição para o prêmio.

Uma das páginas mais controversas de sua biografia foi o namoro com o integralismo

O arcebispo foi uma espécie de herói para uma geração de padres, freiras e leigos católicos que se inspiravam nele e o veneravam como símbolo de uma Igreja voltada para os pobres. Aos poucos, tornou-se uma espécie de patrono histórico da ala progressista da Igreja, vinculada à Teologia da Libertação. Curiosamente, porém, o bispo vermelho sempre esteve aquiém dessa doutrina.

Uma das páginas mais controvertidas da biografia de dom Hélder foi o namoro que teve com a Ação Integralista Brasileira, versão brasileira do fascismo, criada em 1932, nos tempos em que ainda estava no seminário. Tornou-se militante fervoroso desse movimento, mas se arrependeu mais tarde, dizendo que havia sido "um pecado da juventude".

O prestígio do religioso foi ofuscado com a eleição de João Paulo II, em 1978. Preocupado em corrigir os excessos do Vaticano II e temeroso de que o marxismo estivesse contaminando a doutrina da Igreja, o Papa impôs uma linha conservadora ao episcopado de todo o mundo. Dom Hélder, que ajudara a criar o Conselho Episcopal Latino-americano e a Conferência Nacional dos Bispos do Brasil (CNEB), manteve-se inabalável em sua postura e terminou seus dias como prelado: vivendo modestamente, em Recife.

### O EXEMPLO DO ARCEBISPO

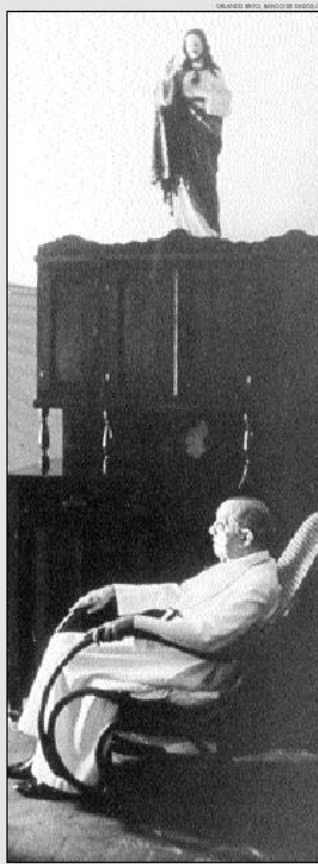

### A PALAVRA

"Povo unido jamais será vencido" (bandeira dos partidos de oposição durante a ditadura militar)

"Feliz de quem entende que é preciso mudar muito para ser sempre o mesmo"

"Ninguém é tão pobre que não possa ajudar e nem tão rico que não precise de ajuda" (slogan criado para a campanha do Banco da Providência)

"Qualquer ajuda aos pobres era encarada como subversão, e disso eu nunca escapei"

### O TESTEM UNHO

"Irmão dos pobres e meu irmão (...) Sempre te empenhaste em oferecer tudo o que é teu: zelo, os esforços e meditações, vida inteira, desde o início da ordenação presbiterial até as mais recentes realizações" (João Paulo II)

"Sua presença magnética é extensão de sua luz" (Ziraldo)

"(...) Progresso intelectual e humano a serviço dos explorados e na defesa dos direitos humanos (...)" (Luiz Inácio Lula da Silva)

"Hélder é um homem que passará à História como uma das figuras mais notáveis que a Igreja teve" (Sobral Pinto)

"Tudo é interessante quando se está com dom Hélder, principalmente o abraço. Temos sempre o que aprender com ele..." (Milton Nascimento)

"(...) Anos sempre dedicados aos mais altos valores ecumênicos da paz e da não-violência, contribuindo para diminuir o sofrimento dos injustiçados (...)" (Lyonel Brizola)

"Muito antes da Teologia da Libertação, dom Hélder já pregava a opção pelos pobres" (Frei Betto)



## GERAL

## EDUCAÇÃO

## UFPel vai considerar Enem no próximo vestibular

Exame nacional será aplicado neste domingo em seis cidades gaúchas

Neste domingo, quase 350 mil estudantes estarão respondendo em todo o país ao 2º Exame Nacional do Ensino Médio (2º Enem).

A avaliação, organizada pelo Ministério da Educação (MEC), deverá ser usada por pelo menos 50 instituições de Ensino Superior para selecionar os hits do ano 2006. No Estado, a Universidade Federal de Pelotas (UFPe) é a única que levará em conta no vestibular tradicional o desempenho do candidato no Enem.

O Estado recebeu 6.733 inscrições para a prova, que será aplicada em Canoas, Caxias do Sul, Passo Fundo, Pelotas, Porto Alegre e Santa Maria. Para incentivar o estudante a começar a se preparar para ingressar na universidade durante o Ensino Médio, a UFPel passa a adotar este ano a prova do Enem como critério de seleção aos seus cursos de graduação. Receberá, até o dia 21 de setembro, inscrições ao vestibular 2006 por meio do Processo Seletivo Misto (PSM).

No vestibular da UFPel, todos os candidatos participam de duas fases. Na primeira etapa,

no dia 28 de novembro, serão 80 questões de múltipla escolha (cada uma valendo um ponto). Quem optar pelo PSM e tiver alcançado desempenho igual ou superior a 50% no Enem terá os 80 pontos da primeira fase da UFPel multiplicados pelo fator de correção 14,8, totalizando 1.184 pontos.

Os 296 pontos restantes para completar os 1.480 necessários para passar à segunda etapa serão acrescidos conforme desempenho no Enem. Esses 296 pontos equivalem a um aproveitamento de 100% no Enem e representam 20% da pontuação na primeira fase da UFPel. Os demais candidatos terão os 80 pontos multiplicados pelo fator de correção 18,5, totalizando 1.480 pontos.

A segunda fase do vestibular na UFPel será comum a todos.

A segunda fase da UFPel, porém, é comum para quem optar pelo vestibular tradicional e para os candidatos pelo PSM. Haverá uma prova de redação, que equivale a 50 pontos, e outros quatro exames analítico-expositivos, cada um correspondendo a 80 pontos. Os 370 pontos dessa etapa do concurso deverão ser multiplicados pelo fator de correção seis.

## O EXAME

A prova será neste domingo, às 13h:

## LOCAIS NO ESTADO

- Canoas (Escola Estadual Marechal Rondon)
- Caxias do Sul (Escola Estadual de 1ª e 2ª Graus Cristiano de Mendonça)
- Passo Fundo (Escola Cecy Leite Costa)
- Pelotas (Escola Técnica Federal de Pelotas)
- Porto Alegre (Escola de Engenharia, Faculdade de Direito e Faculdade de Educação da Universidade Federal do Rio Grande do Sul (UFRGS))
- Santa Maria (Colégio Estadual Manoel Ribas e Escola Edson Figueiredo)

## DICAS

- Chegue ao local da prova com pelo menos uma hora de antecedência
- Leve o comprovante de inscrição e a carteira de identidade, sem os quais não será permitida a realização do teste
- Leve ainda caneta esferográfica azul ou preta, lápis e borracha, e o questionário autocontornado preenchido.

## PORTO ALEGRE

## 13ª Rústica contra o cigarro sai neste domingo do Gasômetro

Ele mata, envelhece, é caro e vicia mais do que cocaína e outros entorpecentes.

O tabagismo é uma das epidemias mais graves da era moderna. Neste domingo, Dia Nacional de Combate ao Fumo, crianças e adultos participam, em Porto Alegre, de corrida a favor da vida sem cigarro.

Independentemente das condições climáticas, a 13ª Rústica de Combate ao Fumo sairá da Usina do Gasômetro às 9h (para crianças) e às 10h30min (para adultos). O tema deste ano será Esporte sem Cigarro e mais Rústica.

As estimativas sobre o tabagismo são assustadoras. Nos últimos 30 anos, 1,1 milhão de pessoas morreram no Brasil por causa de doenças decorrentes do tabagismo. Neste ano, devem morrer cerca de 32 mil brasileiros. Segundo o Instituto Nacional do Câncer (Inca), 30% das 104.200 futuras vítimas brasileiras da doença são fumantes. As campanhas tentam sensibilizar fumantes e potenciais viciados.

O cigarro é o principal fator isolado de desenvolvimento do câncer. O poder do tabaco faz com que 95% das pessoas que começam a fumar antes dos 20 anos se tornem dependentes. Em relação ao álcool, por exemplo, essa porcentagem é de 12% e alcança 50% com a cocaína.

Um ex-fumante só deixa de se tornar dependente da nicotina sete anos depois de largar o cigarro. Para um viciado em heroína, o prazo é de cinco anos, e um de cocaína precisará de três anos.

Os males do tabagismo podem ser ainda mais avassaladores quando a vítima é mulher. Na última década, ficou comprovado que o cigarro aumenta as chances de enfarte e de derrame, compromete a fertilidade e torna a gravidez um momento de grande perigo para a mãe e o bebê. O Brasil tem 11,2 milhões de mulheres fumantes, a maioria na idade fértil. Isso significa que a gravidez e a saúde do feto podem ser seriamente prejudicadas pelo cigarro. Elas têm mais chances de um parto prematuro, de aborto espontâneo e de ter bebês abaixo do peso. O cigarro anula os efeitos protetores do hormônio estrogênio. Por isso, cada vez mais mulheres têm enfarte antes da menopausa, o que era raro até os anos 80.

## SERVIÇO

**O QUE** – 13ª Rústica de Combate ao Fumo  
**QUANDO** – Domingo. A largada infantil será às 9h, e a dos adultos, às 10h30min  
**ONDE** – Na Usina do Gasômetro, em Porto Alegre  
**PERCURSO** – A corrida será pela pista da Avenida Beira Rio

## SEMINÁRIO SOBRE:

Call Center Estado de arte e tendências para o futuro

## SAIBA COMO:

- Implantar uma central de atendimento
- Reduzir custos de telefonia e ter ganhos de produtividade

Arranjos para pequenas, médias e grandes empresas

Porto Alegre  
 Data: 15/08/06  
 Local: Hotel Plaza Porto Alegre

Informações e inscrições:  
 0xx11-5505-1600  
 0xx11-5505-0349

Organizado pelo Call Center

Compartilhe os conhecimentos adquiridos em empresas como: NATVIRA e CLOROCARBON

REPORTAGEM VISUAL

# Porto Alegre desenterra sua história

Objetos do século 19 foram encontrados em um sítio arqueológico localizado nos fundos de um estacionamento no centro de Porto Alegre. O material, recolhido pela equipe da Secretaria Municipal de Cultura durante 15 dias, foi levado para o Museu Joaquim José Felizardo, onde será lavado, restaurado, numerado e interpretado. Este é o primeiro sítio doméstico descoberto na área urbana mais antiga da Capital.

Onde fica



A arqueóloga Fernanda Touchetto coordenou a equipe que fez as escavações

**Outros sítios localizados em Porto Alegre**

- Ilha das Flores
- Solar Lopo Gonçalves
- Solar da Travessa Paraíso
- Chácara do Morro Santana

O objetivo é, a partir de objetos como garrafas de vinho, vidros de remédio, restos alimentares (como osso de ovinos e aves) e peças de porcelana, fazer uma reconstrução dos hábitos culturais, sociais e econômicos dos habitantes daquela região. O projeto conta com a participação de estudantes da Pontifícia Universidade Católica (PUCRS) e da Universidade Federal do Rio Grande do Sul (UFRGS).



Assessoria e arte: Gláucia e Renato. Foto: Adriano Rombini

# Pampa - 780 na cobertura da



## expointer 1999

A Rádio Pampa. 780 está presente na principal feira agropecuária da América Latina.

Toda a dimensão política e econômica da Expointer e sua influência no agronegócio brasileiro traduzidas através dos nossos microfones.

Venha para a Expointer.  
Venha para a Pampa. 780.

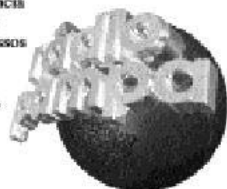

rede pampa de comunicação

Dep. Comercial: (51) 330.8054 / 3301.6044 / 3301.3015 • Fax: (51) 330.8760 • E-mail: pampadepampa.com.br

38 PORTO ALEGRE, DOMINGO, 29 DE AGOSTO DE 1998 ZERO HORA

GERAL

RELIGIÃO

## Católicos terão agência de notícias

Serviços serão oferecidos a partir de outubro

A Igreja Católica pretende criar uma agência de notícias. O anúncio foi feito pelo presidente da Conferência Nacional dos Bispos do Brasil (CNBB), dom Jayme Chemello. A agência unificará os serviços de TV, rádio, Internet e jornais.

A primeira fase da agência, que começa a operar em outubro, será experimental. A agência vai receber notícias de 8 mil paróquias e 260 dioceses em todo o país. Inicialmente, vão trabalhar na agência 500 comunicadores, sendo mais de 300 formados em Jornalismo.

Dom Chemello disse que os serviços da agência serão totalmente gratuitos e de interesse social. O padre Benedito Spinoza, encarregado da montagem da agência, disse que está recebendo ajuda da organização não-governamental (ONG) União Cristã Brasileira de Comunicadores (UCBC), para definir os detalhes da nova agência.

— Vamos pegar o dia-a-dia do povo e colocar na agência — disse o padre Spinoza.

A CNBB pretende ainda incluir no noticiário todos os fatos jornalísticos, exemplo de decisões governamentais e conflitos no campo. O padre Spinoza disse que vai incluir também o noticiário sobre mercado financeiro.

— A diferença é que na nossa agência o povo não será só protagonista — explica o religioso.

O padre prevê que uma decisão econômica, por exemplo, será reportada não somente com formadores de opinião pública e com políticos, mas com o povo.

— O povo vai opinar porque a mídia é inveterado o povo.

Segundo ele, a CNBB não vai gastar muito para criar a agência. Ele afirmou que a maioria dos jornalistas já foi contratada e trabalha nas quatro emissoras de TV, nas 190 rádios e nos 140 jornais de médio e pequeno porte da Igreja Católica. Segundo o padre, todo o software da agência custou R\$ 15 mil.

Agência irá transmitir notícias em três idiomas

A expectativa da CNBB é que a agência esteja funcionando com toda a capacidade em pouco mais de um ano. O padre disse que serão transmitidas notícias em português, inglês e espanhol. A agência deverá ter grande penetração no interior, a partir da distribuição de notícias pelas paróquias.

A CNBB pretende utilizar a agência também como instrumento de divulgação de informações de interesse da Igreja Católica. Todas as dioceses e a maioria das paróquias, segundo a CNBB, já têm computadores.

### Viva Melhor

Roberto Freda \*

#### Artrite reumatóide

**Pergunta:** Tenho artrite reumatóide e meu médico solicitou avaliação dos olhos. A artrite pode afetar a visão?

**Resposta:** A artrite reumatóide é uma doença auto-imune na qual o sistema de defesa do organismo não reconhece algumas células como suas, desencadeando um processo de "ataque" a diversos tecidos e órgãos.

Apesar de acometer mais frequentemente as articulações, o olho também pode ser atingido. Algumas medicações utilizadas no tratamento também podem causar distúrbios visuais. Desta forma, aconselha-se o acompanhamento periódico, por meio do exame ocular, nos pacientes com artrite reumatóide.

\* **Oftalmologista**

Vitenssados em obter orientações devem mandar a pergunta para Seção Viva Melhor, Avenida Ipiranga, 1.075, Porto Alegre — RS, CEP 90.169-000. Ou pelo fax (51) 218-4798. A resposta será publicada no jornal.

Eco cardiografia com doppler **RADIMAGEM** Face (51) 222.0105

AV. CUIABÁ, 1000 - 1111 - FORTALEZA - PE - CEP: 51010-000

DIREITOS HUMANOS

## Palavras que libertam

Cartas ligam presos ao mundo exterior

CLARINHA GLOCK

**Pelas cartas, existem pessoas que recuperam a dignidade chaveada do lado de fora das celas.**

**São homens e mulheres condenados pelos crimes mais diversos e violentos, que descobrem na ponta da caneta os traços da liberdade.**

No papel, despejam saudades, culpas e reivindicações que de outra forma ficariam limitadas às paredes sufocantes dos presídios. Suas cartas são endereçadas aos filhos, amantes, amigos, advogados, juizes, representantes de direitos humanos. São, em geral, pedidos de clemência e justiça, resquícios de amor e de humildade. Apresentam um retrato dos dramas por que passam a população de cerca de 13 mil presos encarcerados no Estado.

Os presídios gaúchos recebem em torno de 3 mil cartas mensais. Só o Presídio Central recebeu, em junho, 1.478. Dali foram enviadas 785. Depois do Central, é na Penitenciária Feminina Madre Pelletier que circulam mais correspondências — cerca de 600 por mês. Há cartas que vêm do Interior, e há outras vindas de penitenciárias masculinas, porque muitos namorados e maridos também estão encarcerados.

**Antes, os presidiários não podiam escrever livremente**

Uma agente penitenciária do Madre Pelletier observa que a quantidade cresce na segunda-feira, depois das visitas de final de semana, quando o contato com quem vem de fora faz aumentar a saudades. Os detentos com um grau de instrução superior, ou que estão estudando, ajudam os outros na elaboração dos textos.

Até junho, os apenados não tinham garantia de escrever livremente. Todas as cartas eram abertas. A violação da correspondência, que feria a Constituição Federal e a Lei de Execuções Penais, foi proibida por decisão do superintendente dos Serviços Penitenciários (Susep), Airton Michels. Agora, se houver qualquer suspeita sobre

o envelope, a carta será aberta na frente do preso a que se destina, preservando a inviolabilidade do conteúdo.

A Comissão de Cidadania e Direitos Humanos da Assembleia Legislativa do Estado e o Movimento de Justiça e Direitos Humanos, organização não-governamental, recebem diariamente pilhas de cartas de detentos. Muitas delas são de pessoas que já poderiam ter passado do regime fechado para o semi-aberto. É o que diz a carta de um detento:

— Este apenado cumpre pena de reclusão no Presídio Central, eis que considero-me perseguido e acusado pelo fato de ver ferida a Lei de Execuções Penais e a Carta Magna de nosso país, uma vez que o período apenado cumpre um ano acima dos dois tempos da pena imposta pela Justiça.

**Cartas revelam falhas do sistema prisional**

Há denúncias de violência, sobre o atendimento de saúde e sobre as humilhações de famílias ao passarem pela revista antes de entrar na prisão.

— Já é muito difícil para nossa família vir até esta distância, e ainda tem que submeter-se a esse constrangimento evitável — diz um preso da Penitenciária de Charqueadas.

Pelas cartas, é possível detectar as falhas do sistema prisional, como a necessidade de penas individualizadas, para que ladrões de carros não tenham de conviver com estupradores e homicidas. Além de reivindicações de direitos básicos, como tomar banho e receber comida vinda de casa. E, principalmente, a obrigação de tratar os apenados como seres humanos que um dia vão sair dali e retornar à sociedade.

— Gostaríamos que as autoridades competentes tomassem ciência e atendessem a respeito ao acompanhamento psicossocial sugerido pelo Juiz de Execuções, e que poucos tem o privilégio de realizar. O que queremos é que aqueles que têm por determinação o acompanhamento o façam durante o período de espera para novo exame. Só assim poderemos voltar à sociedade de cabeça erguida — escreve J.C.A., de Charqueadas.

### A carta do filho

Dezembro de 1998

Mãe

*Eu queria saber melhor sobre aquilo que tu escreves numa carta que o meu pai R. vai vim ou já veio para resolver a nossa situação. Me manda uma carta, dizendo isso.*

*Mãe, eu estou bem na escola, não tá mãe bagunçando, acho que já passei para a 3ª série. A E. me ajuda a estudar.*

*Eu escrevi uma carta para o Papai Noel. Eu sei que ele não existe, mas queria que ele existisse. Seria tão bom se fosse verdade.*

*Mãe, vamos começar a pensar em arrumar a nossa vida e arrumar a nossa casa pra agirmos juntos quando tu sair daí, porque já tá perto. Mãe, o que tu pretendes fazer? Querias que a senhora não fizesse mais as besteiras que já fez e nem faça mais coisas erradas. Pensa bem, mãe. Quando a senhora sair daí não arruma mais bronca com ninguém, seja filha mãe cuidadosa, uma mãe interessada comigo e não faça nada de errado. Tenha cuidado com os amigos que você anda, assim como eu cuida agora com quem convivo. Seja uma pessoa boa, que não arruma bronca. Escolha melhor também os namorados, porque eles podem te fazer mal e te mandar pra aí de novo.*

*Mãe, é tudo o que eu quero neste Natal. Uma mãe querida, educada, interessada e que todo mundo goste e respeite. Vamos ser alguém na vida, umas pessoas que prestem e não umas pessoas que andem na rua e que não sejam responsáveis, justas e que assumam a responsabilidade com sua família.*

*Mãe, eu aprendi muita coisa. A E. e o G. conversam muito comigo e agora eu quero é crescer pra trabalhar e te ajudar a comprar uma casa grande com pão fechado e que seja só nossa. Não quero ser quem nem o meu tio e os tios*

*namorados que foram parar aí. Quero ser honesto e trabalhador e cuidar da senhora.*

*A E. disse que vai marcar minha visita para me levar aí pra te ver e ver a minha vi, mais perto do Natal.*

*Mãe, dá um beijo na minha vi. Pra ti um beijo e um abraço do tamanho do mundo.*

*Teu filho que te ama demais.*



## A carta da mãe

Março de 1999  
Meu filho

São 3 horas da manhã. Acordei sonhando com você mais uma vez. Acordo te procurando em minha cama ao meu lado e não te encontro. E mais uma vez; me deparei com estas grades nesta prisão. E mais uma vez; o desespero vem.

Sabe, eu peguei a carta que você me mandou e comecei a ler e reter. Eu choro muito porque eu penso em tudo o que já tivemos e hoje não temos nada. Estamos longe um do outro. Sei que tudo o que fiz; foi errado, mas errar é humano e permanecer no erro é burrice. Eu me arrependo de tudo o que eu fiz; e peço perdão à Deus todos os dias. E peço uma nova oportunidade para ele. Peço para eu sair deste lugar. Eu vou trabalhar e cuidar de você honestamente e dar toda a atenção que um filho como você merece.

Porque você não pediu para vir ao mundo. Portanto, não merece sofrer por causa de mim e dos meus erros. Mas tudo isto está no fim. Logo este pesadelo vai acabar e daí nós vamos ficar juntos para sempre. Nada mais vai nos separar um do outro.

Filho, por favor, me perdoe por tudo o que eu fiz. Eu nunca mais vou me juntar com pessoas como as que eu andava. Vou me cuidar e vou me dedicar a você e arrumar um serviço e chegarei de sofrer. Eu te amo muito. Nunca esqueça de mim porque eu não me esqueço de você um minuto sequer. Você vai ter orgulho de sua mãe ainda. A vó manda um beijo e um abraço.

(para a amiga E.) E., eu já mandei dinheiro no mês passado e já mandei este mês. Não sei se tu já pegou aí. E., pede uma foto para o O. e manda para mim, manda o número do tênis e do chinelo e da calça dele para mim. Eu vou comprar e mando pelo correio no mês que vem. E., eu vou tentar falar com uma advogada para ela ver se não dá para eu fazer a troca de regime com minha remissão do trabalho e do estudo. E., que todos vocês tenham uma feliz Páscoa e que Deus ilumine os caminhos de todos.

E., obrigada por tudo o que você e o G. fizeram e estão fazendo pelo meu filho. Eu sei que nada pode pagar isto o que estão fazendo, mas Deus com certeza vai retribuir em dobro. Mais uma vez, obrigada.



## A escrevinhadora da Penitenciária Madre Pelletier

Quando a amiga se senta na parte de cima do beliche na estreita cela em que A.M.L.F. mora e começa a ditar uma carta, as palavras saem do coração. Saudade, lembranças, filho, família.

Nos últimos tempos, A., 34 anos, virou escrevedora de bilhetes e cartas para as companheiras que não sabem ler nem escrever.

A., que havia parado de estudar e ao entrar para a prisão tinha decidido lutar os sentimentos num baú do passado, foi estimulada a reabri-lo dentro da Penitenciária Madre Pelletier. Como a personagem de Fernanda Montenegro, no filme *Central do Brasil*, que escrevia cartas para quem não sabia juntar as letras, A. fez da caneta sua arma para vencer a solidão.

A primeira carta escrita por ela, logo que retomou as aulas de português dentro da prisão, foi endereçada ao filho, de 11 anos. É nele em que pensa desde que foi presa em fevereiro de 1995 por latrocínio, roubo e estelionato. O total das penas soma 31 anos de detenção. A. diz que foi envolvida pelo namorado e que não soube da morte da vítima, a não ser dois dias depois. Pensou em parar, mas ficou com medo por causa das ameaças do companheiro, que a intimidava sugerindo machucar seu filho. Acabou presa no dia de Nossa Senhora dos Navegantes, quando ia fazer uma promessa à santa para continuar em liberdade.

Durante muito tempo, as limitações da prisão fizeram de A. uma detenta rebelde. Ela organizava tumultos e queimava colchões. Fugiu, foi recapturada, mais de uma vez foi para o isolamento, passou por comissões disciplinares. Não teve escrupulos nem mesmo de envolver a própria mãe, presa ao levar maconha para a filha, que comercializava a droga dentro do presídio. A. não aceitava estar presa.

Para a presidiária, o que era inferno virou redenção

Um dia, quando estava no isolamento, a diretora amiga da penitenciária entrou em sua cela e conversou longamente com ela. Explicou que as atitudes de A.

estavam prejudicando a si própria e ao filho. E deu mais uma chance: se A. parasse de agir daquela forma, teria uma oportunidade de trabalho. Primeiro, na faxina e, em seguida, numa das firmas que oferecem serviços para as presidiárias.

O inferno de A. acabou se tornando sua redenção. Passou a encantar a prisão como um alívio por não ter mais de se esconder a cada idéia maluca do namorado, que pela cocaína vendeu o carro e a casa de A. Mas faltava alguma coisa. Dependia sempre de alguém para escrever para o filho. As noções aprendidas na 5ª série do primário eram apenas uma longínqua lembrança do passado — só sabia assinar seu nome. Decidiu retomar os estudos.

Ela descobriu como colocar sentimentos no papel

Aos poucos, as lições de criança foram retomando para sua cabeça. Na primeira aula, sentiu vergonha de ser chamada ao quadro:

— Fiquei tão nervosa, que onde era A. coqueiro O. Eu afirmava que não ia conseguir. A professora insistiu, as colegas incentivaram. Até que tentei de novo e consegui. E muito bom escrever.

Dois meses depois, ela escreveu a primeira carta. Para o filho. E como tinha mais facilidade que as demais, começou a ser requisitada para escrever também para as colegas, à noite, na cela, quando a grade da porta dá a real dimensão de que ela está numa casa de detenção. Com os estudos, recuperou a esperança de retomar a vida fora dali.

Hoje tem um ofício — é costureira — e com ele que pretende conseguir um emprego para juntar dinheiro e comprar a casa pedida pelo garoto em uma das cartas. Sua expectativa é passar para o regime semi-aberto até abril do ano 2000, diminuindo da pena o período trabalhado. Mas A. não pretende parar de escrever.

Desde que redescobriu como colocar sentimentos no papel, A. não para de rabiscar. Faz os rascunhos a lápis, a professora corrige, mas as palavras, estas vêm de dentro da presidiária.

SE GUE

DIREITOS HUMANOS

## A carta mágica de Socorro Nobre

A história da mulher que inspirou a personagem de Fernanda Montenegro no filme *Central do Brasil*

Uma das cartas mais famosas do Brasil saiu de dentro de um presídio da Bahia e foi escrita por uma mulher chamada Socorro. O destino: um escultor, Franz Krajbberg, sobrevivente de guerra.

A carta de Maria do Socorro Nobre, 47 anos, que inspirou o filme *Central do Brasil* — indicado ao Oscar de melhor filme estrangeiro deste ano —, foi, como ela mesmo diz, mágica.

Tocou o coração do escultor que não acreditava mais nos homens. Projeto para o mundo o diretor Walter Salles. E devolveu a Socorro a liberdade, mesmo antes de ela sair da prisão.

Socorro foi condenada a 21 anos e quatro meses de prisão em 1988 sob a acusação de co-autoria no latrocínio do seu irmão, Antônio, comerciante em Itabuna. O mandante foi um ex-mameado, de quem havia se separado meses antes. Está na condicional desde fevereiro de 1995, depois de seis anos e quase 10 meses de pena cumprida. Foi quando estava ainda no regime semi-aberto, em Itabuna (BA), que descobriu a história de Krajbberg.

As esculturas assassinações do artista resuscitaram o coração da presidiária

O escultor fez de Nova Viçosa (BA) um refúgio para o terror da guerra. Com suas árvores retorcidas pelo fogo das queimadas, ele criou esculturas vivas a maioria das pessoas só via destruição. Sua dor foi relatada numa reportagem de revista que caiu nas mãos de Socorro por acaso. Ela se identificou com o desespero do homem que um dia pensou em se matar e conseguiu se reerguer. Ela, que no momento de sua condenação, também tinha pensado em morrer, sentiu-se reconfortada. E escreveu. Não uma vez, mas duas, três, até achar ter encontrado as palavras certas para tocá-lo.

Krajbberg não só recebeu a carta, como mostrou a Walter Salles, que decidiu fazer um documentário sobre a presidiária. O escultor enviou um livro e uma resposta por escrito, que nunca chegaram. Socorro escreveu uma segunda carta. Até que o diretor enviou alguém para falar com ela.

Agora é a escrevinhadora que recebe cartas de todas as partes do mundo

E então Salles soube que Socorro não era mulher de apenas uma carta, mas de muitas outras, escritas graças à formação superior, ainda que incompleta, no curso de Ciências Físicas e Biológicas e em Pedagogia. Um currículo que a tornou uma privilegiada dentro das prisões, onde a maioria não sabia sequer escrever o nome. As presidiárias falavam para advogados, parentes, amigos, pelas mãos de Socorro. Suas cartas inspiraram a personagem Dora, de *Central do Brasil*.

Hoje é Socorro quem recebe cartas, de diversas partes do mundo, e repassa sua rica experiência como ex-presidiária por todo o Brasil.



Franz Krajbberg

### "Eu fui presa, mas meu pensamento continuou livre"

"De repente, você é colocada no presídio e ninguém quer saber o que você fez, se é o seu primeiro crime. Para a Justiça, você é marginal. Eu pensei em me matar, mas imaginava que seria pior para os meus filhos. Eles eram a minha tábua de salvação. Tive uma série de problemas de saúde, fui superando, até que passei a trabalhar dentro do presídio. A maioria das detentas não sabia escrever. Comecei a fazer petições para o juiz. A primeira carta foi para uma pessoa que havia sido presa e a família não sabia. Ela tinha matado uma criança.

Em Itabuna eu comecei a escrever, mas não era tanto como em Salvador, onde a população carcerária era bem maior e o índice de analfabetismo também. Elas pediam para eu fazer até bilhetes para a diretora. Começou a se tornar um hábito. Havia um horário para escrever, porque eu tinha também outras atividades. Tomava conta da cozinha e fazia parte do grupo de costura — me mantinha ocupada. Eu tinha a chance de fazer alguma coisa, vender e

mandar o dinheiro para casa.

Um presídio é como um campo de concentração. Há gente que anda com gilete na boca para se cortar, com estilete na cintura para se furar. Não tem amigos, mas tem gente com quem se identifica. Não pode perguntar muito, não pode olhar de cara feia para ninguém. Com a maioria você não cria vínculos, porque eles vêm do submundo, não conhecem consideração, amor, carinho.

O sistema carcerário é falido, só faz marginal. Eu fui sortada, porque fui presa mas meu pensamento continuou livre e com ele consegui me reerguer.

Hoje trabalho como voluntária no projeto *Conquista Criança*, das prefeituras de Vitória da Conquista e de Itabuna (BA). O objetivo é tirar as crianças da rua fornecendo uma aju-

da financeira aos pais. Em troca, elas são cadastradas e passam a frequentar a escola. Minha função é mostrar para eles que tudo é possível. Muitos não acreditam. A senhora ficou na prisão sete anos e não morreu? — eles perguntam. Eu digo: "Não morri. Estou aqui exatamente para dizer que eu torço por vocês."

Das colegas de presídio que participaram do documentário, a maioria morreu de Aids. Outras foram assassinadas e há as que continuam no submundo. Não gosto de imaginar meu futuro se não tivesse conhecido Krajbberg e Walter. Mas com certeza eu não voltaria nunca para a cadeia. Eu estaria trabalhando para me manter. Estaria na minha cidade, Itabuna, porque, como minha mãe dizia, quando a gente parte uma corda, ela tem de ser emendada no mesmo lugar. A não ser que seja muito grande, que você corte, e que dê para continuar. Só que esta parte da vida eu não podia cortar. Ou emendava ou ia viver com isso eternamente."



Socorro Nobre

PROMOÇÃO

Zero Hora lança CD com hinos

Assinantes poderão fazer a solicitação por telefone até 5 de setembro

Zero Hora colocará à disposição dos leitores um CD com hinos brasileiros na edição do dia 3 de setembro. A promoção tem como objetivo reforçar o sentimento patriótico no mês em que se comemoram a Independência do Brasil e a Guerra dos Farrapos.

O leitor poderá adquirir junto com a edição de ZH do dia 3 uma revista-pôster pelo preço de R\$ 5. Se o fizer, receberá o disco de brinde. Os assinantes poderão solicitar o CD por telefone.

O disco Hinos Brasileiros contém nove faixas: o Hino Nacional Brasileiro, o Hino à Bandeira, o Hino da Proclamação da República, o Hino da Independência e versões instrumentais das mesmas composições.

Em consideração à importância dada pelos ganhos à Revolução Farroupilha, foi adicionado o Hino Rio-Grandense, interpretado pelo Coral La Salle. A revista-pôster traz as letras dos hinos brasileiro e rio-grandense e a reprodução de bandeiras e símbolos patrios.

Os assinantes de ZH poderão solicitar o CD até o dia 5 de setembro. Para isso, basta fazer o pedido por telefone. Os moradores da Capital e da Grande Porto Alegre deverão ligar para o número (51) 218-4050. Já os leitores do Interior do Estado terão disponível o (051) 800-3323 para fazer o seu pedido.

O pagamento dos R\$ 5 referentes à revista-pôster poderá ser efetuado por débito em conta corrente ou por meio de cartão de crédito. A entrega do disco aos interessados ocorrerá entre 10 e 20 de setembro.

O CD será distribuído na mesma data em todos os municípios do Estado. No dia 3, os leitores que não quiserem adquiri-lo poderão comprar apenas a edição de ZH, pelo preço habitual de R\$ 1. A revista-pôster, contudo, não poderá ser vendida separadamente.

SERVIÇO

Veja como adquirir o CD com hinos brasileiros:

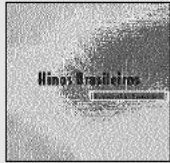

VENDA AVULSA

O leitor poderá adquirir uma revista-pôster junto com a edição de 3 de setembro, pagando o adicional de R\$ 5, e ganhar o CD de brinde. ZH de 3 de setembro (sexta-feira) + R\$ 5 = Revista-pôster + CD Brinde

O leitor poderá comprar somente a Zero Hora, pelo seu preço normal (R\$ 1), caso não queira a revista e o CD. A venda separada da revista, porém, não será permitida.

ASSINANTES

Os assinantes podem pedir a revista e o CD por telefone, até o dia 5 de setembro, das 8h às 21h, inclusive nos finais de semana. Leitores da Capital e da Grande Porto Alegre devem ligar para o número 218-4050. Assinantes do Interior, para o (051) 800-3323. A entrega do disco ocorrerá entre 10 e 20 de setembro. O pagamento dos R\$ 5 poderá ser feito por débito em conta corrente ou cartão de crédito.

FUNDAÇÃO DE EDUCAÇÃO E CULTURA DO SPORT CLUB INTERNACIONAL CONCURSO DE CONTOS E POESIAS

GRÊMIO FOOT-BALL PORTO ALEGRENSE Conselho de Administração

PORTO ALEGRE Projeto disciplina taxas de garagens

O plenário da Câmara Municipal aprovou na sexta-feira um projeto de lei que tem como objetivo disciplinar a cobrança de taxas nas garagens e nos estacionamentos de Porto Alegre. De autoria do vereador Nereu D'Ávila (PDT), a proposta proíbe que os estabelecimentos do setor cobrem dos usuários o valor integral da hora de estacionamento, quando o veículo ficar no local por tempo inferior a uma hora.

Uma emenda ao projeto original estabelece que o preço a ser cobrado será fracionado em intervalos de 30 minutos. As garagens e os estacionamentos que descumprirem a determinação serão multados e poderão ter os alvarás suspensos ou cassados em caso de reincidência. A prefeitura tem 15 dias para sancionar ou vetar o projeto.

INNOVATIVE NEGOTIATION STRATEGIES WILLIAM URY NO BRASIL

TUPANCIRETÁ

## A maior coleção de caixas de fósforo do mundo

Falta espaço para o advogado gaúcho guardar o acervo de 34,2 mil peças que figura no Guinness brasileiro

FABIANA SPARREMBERGER

O maior colecionador de caixas de fósforo do mundo não tem mais lugar para guardar as 34,2 mil peças que levaram seu acervo a figurar nas edições brasileiras do Guinness, o Livro dos Recordes.

Para manter o hobby herdado do pai, o advogado gaúcho Luiz Alcides Albrecht Kruehl, 45 anos, pensa em construir um galpão em Tupanciretá, na região central do Estado.

Desde 1996, a edição nacional do Guinness Book traz o nome de Kruehl. Ele tem uma coleção com exemplares de mais de cem países. Herdou a paixão do pai, Fiori Druck Kruehl, que começou a juntar as caixinhas aos 18 anos, em 1945. Há 12 anos, o advogado recebeu a herança de 12 mil peças. A coleção chegou ao livro dos recordes quando Kruehl recebeu 19 mil exemplares como doação. A viúva do mineiro porto-alegrense Luiz Gaúcho não sabia o que fazer com a coleção do marido depois que ele morreu. Em uma reportagem, Nilfa Lavigne se descobriu o destinatário.

— Levei um susto com a quantidade. Voltei com o carro lotado e parte da coleção seguiu com uma transportadora — lembra Kruehl.

O tamanho das caixinhas varia de 2,5 a 25 centímetros.

As caixas de fósforo exibem tamanhos e temas diversos. A menor tem 2,5 centímetros e a maior chega a 25. Nos rótulos há plantas, animais, artistas e fatos históricos, políticos e esportivos. A peça mais rara é a miniatura de sapato preto, importada da França durante a II Guerra Mundial.

Duas embalagens japonesas são as preferidas do advogado. Na primeira, uma gaxeira pisca para o espectador e, na outra, a caixa em forma de calhambeque treme imitando um motor de carro. As salas que guardam as caixas estão pequenas para abrigar os olhares curiosos que fazem do museu improvisado atração turística.

A dedicação à coleção consome mais de duas horas diárias de Kruehl. Para montar a exposição, ele leva dois dias. Quando há umidade, o advogado queima álcool em vasilhas espalhadas pelas salas. A remoção dos fungos da coleção emoldurada em mais de 120 quadros é feita com pinel.

**Colecionador tem dificuldade para aumentar o acervo**

Além dos cuidados com a conservação, o colecionador reclama da dificuldade para incrementar o acervo. Fumante há mais de 20 anos, ele mesmo admite que prefere os isqueiros para acender os cigarros.

— Os fogos têm acendedor automático. No país, restam menos de cinco fabricas de fósforos — justifica o colecionador.

Kruehl perdeu a conta das propostas recebidas para vender a coleção em um jornal da capital paulista que venderia as 34 mil caixas por R\$ 500 mil.

— A coleção merece mais do que foi oferecido até agora — diz.

Além das caixas de fósforo, Kruehl coleciona armas antigas, latas de cerveja, lápis, cartões-postais e de telefone. Tudo para trocar por mais caixas de fósforo. Para conhecer a coleção, o interessado deve ligar para o telefone (55) 272-1797 e combinar um horário para a visita.



Raridade: caixinha em forma de sapato importada da França durante a 2ª Guerra Mundial é atração

## Maracanã e Beira-Rio: ligados pela Gaúcha.

Hoje, às 15h, Campeonato Brasileiro.

**Inter x Juventude**

Estádio Beira-Rio

Maracanã: Pedro Ernesto Dinardi

Comentários: R. Jr. Carlos Costantini II

Observador de arbitragem: Renato Alergigia

Reportagens: Arturo Carlos Macedo, José Alberto Andrade,

Alencar de Praetzel e Fabiana Balduino

**Flamengo x Grêmio**

Estádio Maracanã

Maracanã: Jairo Junior do Pereira

Comentários: Nilza e Gales

Reportagens: Silvio Bertoni e Sérgio Guimarães

Plantão: Cláudio Graziotin





## GERAL

## PORTO ALEGRE

**Festival desportivo**

1 Neste domingo, a Fundação de Atendimento ao Deficiente e ao Superdotado do Rio Grande do Sul (Faders) dá continuidade ao 1º Festival Desportivo. Serão apresentadas as melhores performances desportivas de portadores de deficiências.

Também está programada a realização de atividades de integração com não-portadores. O evento encerra as comemorações da V Semana Estadual da Pessoa Portadora de Deficiência.

**A PROGRAMAÇÃO****Confira as atividades:**

- Ⓞ **08h** - Ginásio Tesourinha (Avenida Erva Velha, s/nº)
- Ⓞ **09h** - Golbol de argos
- Ⓞ **10h** - Futsal de deficientes mentais
- Ⓞ **11h** - Basquete em cadeira de rodas
- Ⓞ **13h30min** - Basquete em cadeira de rodas
- Ⓞ **15h** - Futsal de cegos
- Ⓞ **16h** - Integração desportiva comunitária
- Ⓞ **17h** - Encerramento

## PORTO MAUÁ

**Festa italiana até domingo**

1 A 4ª Festa Dell'Imigrante Italiano está sendo realizada desde sexta-feira no salão da comunidade de São José do Mauá. Na programação, além de provar a típica gastronomia da região, os visitantes poderão participar de diversos bailes típicos e de shows folclóricos.

A expectativa da comissão organizadora é de que 6 mil pessoas participem das festividades. O evento se encerrará neste domingo com missa celebrada em italiano, almoço típico e retiro dançante.

## PORTO ALEGRE

**Brincadeiras no Parcão**

1 O Serviço Social do Comércio do Rio Grande do Sul (Sesc/RS) estará promovendo neste domingo o evento Sesc Espaço Criança no Parcão. A programação vai das 10h às 16h, no parque Moinhos de Vento (Parcão).

Várias brincadeiras estão programadas para animar as crianças, como cama elástica, piscina de bolinhas, balão pula-pula, bola ao cesto, perna-de-pau, esqui de laje, pingue-pongue e outras atividades.



## GERAL

# A agonia dos mutilados

ISABELA SOARES

A fila para as cirurgias eletivas produz um legião de estropiados. Pessoas que perderam o prazo para a realização de intervenções traumato-ortopédicas e passaram a viver com seqüelas físicas, por vezes irreversíveis.

Em hospitais da Capital, que concentram esse tipo de atendimento, há mais de 300 pessoas vivendo o drama.

A falta de leitos em hospitais abarrotados por pacientes oriundos das emergências e desospitalizados pelas baixas remunerações do Sistema Único de Saúde (SUS) é a principal causa da tragédia. Mesmo considerados eletivos, isto é, não-urgentes, casos como fraturas, luxações e deslocamentos têm prazo para correção por medo de cirurgias.

Uma fratura que exija operação não pode esperar durante meses. Os ossos se fixam de forma errada, provocando deformações. Em alguns casos, é necessário uma refratura — o osso é quebrado novamente para ser colado de forma correta. Esse processo é mais complexo, caro e menos eficiente. Raquel Costa Lima, dois anos, não teve sequer essa chance. Ela ficou com a bacia deslocada no nascimento. A correção cirúrgica deveria ser feita no primeiro ano de vida.

Não foi, e Raquel está com a perna direita mais curta. A prefeitura de Porto Alegre não sabe o número de pessoas que aguarda a vez de corrigir

traumas. Nos hospitais Cristo Redentor, Clínicas e Santa Casa de Misericórdia, referências em cirurgias traumato-ortopédicas, as filas ultrapassam 300 pacientes. O Hospital de Pronto-Socorro (HPS) atende apenas operações de emergência.

Pessoas imploram para apenas falar com o médico

Por estarem melhor equipados e terem incentivos do governo federal, esses estabelecimentos concentram os profissionais e, por consequência, os casos no Estado. Mas há uma concorrência desleal. A agenda para cirurgias disputa com a emergência, causando o adiamento de cirurgias. O número de atendimentos é definido pelas Autorizações de Interações Hospitalares (AIHs), e os traumas não podem ser previstos antecipadamente. Por isso, o tempo de espera é indefinido. Atualmente, no Cristo Redentor, a demora é de 60 dias, mas há casos de esperas maiores.

A ortopedia está em segundo lugar entre as listas de espera por especialistas credenciados ao SUS em Porto Alegre. Para consultas, são 7 mil pessoas, vítimas de doenças crônicas e até mesmo de fraturas graves, disputando a vaga. Outro entrave é a exigência de triagem antes do encaminhamento ao especialista. Uma saída seria o próprio ortopedista decidir as prioridades.

— É triste ver dezenas de pessoas implorando apenas por uma chance de falar com o médico — diz Esteder Giacomini, que encaminha pacientes de Viçosa.

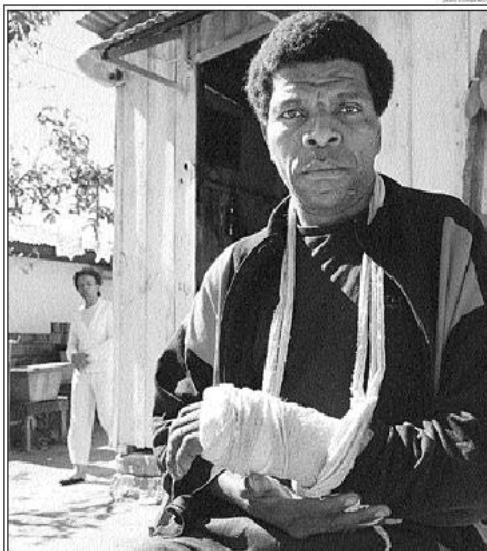

## Paulinho não pode mais trabalhar

Um comprimido de Scaflam para a dor e uma oração para aplacar a angústia. Assim têm sido os dias do marceneiro Paulo Roberto Silveira, 39 anos. Paulinho, como é conhecido no bairro Santo Onofre, em Viçosa, onde mora com a mãe, sofreu um acidente de carro há três meses. Teve fratura do braço esquerdo em três lugares, além de uma lesão em um nervo. No Hospital de Pronto Socorro (HPS), de Porto Alegre, recebeu um gesso provisório. Necessário de cirurgia ortopédica e neurológica em, no máximo, 10 dias. Passaram-se 90 dias, e Paulinho continua peregrinando por hospitais. A pobreza — a única fonte de sustento é a aposentadoria da mãe, de R\$ 136 — impediram viagens à Capital. Enquanto espera, Paulinho foi perseguido pelo movimento dos deuses, e o antebraço está torto e inchado. O veredito do último médico, consultado no dia 12 de agosto, confirmou que o braço está comprometido.

— Não é possível um homem ficar inválido por causa desse sistema de saúde. Isso é um desrespeito com as pessoas — reclama a mãe, Orvalina.

### CONTRAPONTO

#### Lucio Barcelos, secretário de Saúde de Porto Alegre

"O sistema deve funcionar com a triagem de um clínico-geral nos postos porque é ele que deve avaliar o caso antes de repassá-lo ao especialista. Não é isso que está provocando o grande tempo de espera. O que causa as filas para cirurgias e para consultas é a falta de oferta do Sistema Único de Saúde (SUS). Os valores pagos a médicos está muito aquém dos gastos reais. Por isso, a oferta de atendimento se tornou menor do que a necessária. Já os hospitais têm um teto de interações que não pode ser ultrapassado. Estamos tentando repensar com os hospitais a transferência dos valores do leito, definindo os procedimentos. Hoje, cada entidade decide como será distribuído o dinheiro do SUS. Acho que mudar essa prática será uma maneira de racionalizar os atendimentos e diminuir o tempo de espera por alguns procedimentos."



### HOSPITAL CRISTO REDENTOR

Especializado em traumas, neurocirurgia, cirurgia plástica, oftalmologia e cirurgia bucomaxilofacial.

15  
intervenções  
por dia

Há 300  
pessoas aguardando a chance  
de realizar a intervenção. De-  
las, 55,6% são de Porto Alegre  
e 44,4% do Interior

A média  
de espera  
é de 60  
dias

# pela fila do SUS



## Naimara faz viagens de esperança

Naimara da Costa, 10 anos, vive em compasso de espera. O parto que a trouxe ao mundo foi complicado e provocou uma lesão cerebral que comprometeu parte de seu corpo. A mão direita ficou mais atrofiada e o braço doí seguidamente. A garota foi acometida pela toxoplasmose. A visão nos dois olhos ficou prejudicada. Com todas essas sequelas, Naimara necessita de sessões de fisioterapia, do acompanhamento de pedagogos e de consultas periódicas com oftalmologistas.

Para agravar sua situação, não há esses serviços pelo SUS na cidade em que mora — São Sebastião do Cai. Por isso, as consultas médicas exigem da menina uma viagem de 66 quilômetros entre a litorã e com os movimentos comprometidos. Cada vez mais atrofiado, o braço doí seguidamente. A garota foi acometida pela toxoplasmose. A visão nos dois olhos ficou prejudicada. Com todas essas sequelas, Naimara necessita de sessões de fisioterapia, do acompanhamento de pedagogos e de consultas periódicas com oftalmologistas.

## HOSPITAL DE CLÍNICAS DE PORTO ALEGRE

Quase 50% dos pacientes não são da Capital e 91,1% das internações ocorrem pelo SUS. Recebe verba federal por ser hospital-escola e por atender a casos de média e alta complexidade:

**144**  
intervenção por mês, 3 por dia, em média

**68**  
pessoas aguardando na fila por uma cirurgia traumato-ortopédica

Não há levantamento do tempo médio de espera por cirurgia

## SOLUÇÕES PROPOSTAS

Profissionais do setor apontam caminhos:



O aumento da tabela de remuneração do SUS — defasada em mais de 80% — poderia provocar um recrudescimento de profissionais. Proposta de aumento limitado de 40%, de forma linear e 50% de reposição diferenciada tramita na Câmara dos Deputados.



Desburocratização da triagem administrativa nos pontos de saúde. O especialista e não o cirurgião geral, como ocorre em Porto Alegre, selecionaria casos graves e urgentes. As cirurgias de rotina, por exemplo, não podem esperar mais do que o tratamento de doenças crônicas.



Acordo para a prefeitura de Porto Alegre comprar procedimentos de hospitais. Hoje, as instituições recebem quais procedimentos terão mais recursos, na moeda hospitalar, as Autorizações de Internações Hospitalares (AIH), dentro do teto definido pelo SUS. Assim, os procedimentos como os traumato-ortopédicos receberiam mais recursos. Segundo o secretário Lúcio Barcelos, nem sempre isso ocorre na Capital.



Os hospitais Independência e Parque Botâm buscam o credenciamento para procedimentos de alta complexidade. Isso aumentaria o valor pago pelo SUS. Bartram pelo menção com letos na Capital para cirurgias de traumatologia e de ortopedia.



Criação da Central de Regulação de Internações, prioridade do SUS. Um acatamento nos 24 hospitais que oferecem serviço pelo SUS a ser concluído na próxima semana, permitirá atualizar o cadastro da capacidade de cada instituição e a recontratação de serviços de acordo com a demanda.

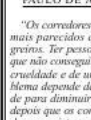

Reaparelhamento de hospitais do Interior para as cirurgias traumato-ortopédicas.

Ampliar o sistema de emergência e urgência. Assim, os hospitais estarão menos ocupados e poderão dedicar mais letos para as cirurgias eletivas.

Renata e Ruy / Uca / Zé

## “Sofrimento é evitável”

PAULO DE ARGOLLO MENDES\*



“Os corredores de hospitais estão cada vez mais parecidos com porões dos navios negreiros. Ter pessoas com defeitos físicos porque não conseguiram fazer cirurgia é de uma crueldade e de uma indignidade sem tamanho. Resolver o problema depende de uma decisão política de investir mais na saúde para diminuir o sofrimento das pessoas. O que vai ocorrer depois que os corredores estiverem lotados? Não precisam atender na urgência, que é o lugar para onde estão jogando os pacientes. Os políticos não estão se importando com o dor das pessoas. Tratam a saúde com escárnio e insensibilidade. É preciso mexer, urgentemente, na tabela do SUS. Somente assim os casos que poderiam ser atendidos nos hospitais do Interior não glosariam as instituições da Capital. O aumento na remuneração também incentivaria um recrudescimento de médicos. Todo esse sofrimento é evitável.”

\* Presidente do Sindicato Médico do Rio Grande do Sul (Simers)

**Hoje em ZH**

Primeiro Caderno ..... 71 páginas  
 Donna ..... 16 páginas  
 Revista ZH ..... 72 páginas  
 Revista de TV ..... 8 páginas  
 Guia de TV ..... 4 páginas  
 Cad. de Economia ..... 8 páginas  
 Informática ..... 8 páginas  
 Empregos ..... 24 páginas  
 Diversos ..... 40 páginas  
 Veículos ..... 28 páginas  
 Imóveis ..... 72 páginas  
 Total de Classificados ..... 180 páginas  
 Total da Edição ..... 300 páginas

Elas Casper ..... 4 e 5  
 Indicadores ..... Cad. de Economia  
 Tempo ..... 40  
 Palavra do Lector ..... 2  
 Memória ..... 71  
 Paula Sant'Ana ..... 71  
 Política ..... 8 a 21  
 Campo & Lavoura ..... 32 a 27  
 Mundo ..... 29 a 35  
 Geral ..... 36 a 49  
 Política ..... 50 e 51  
 Esportes ..... 55 e 70  
 Escritas (coleção paródia) Lúcia  
 Renner, Diapet, C&A, Ponto Fixo

**Editorial**

O ministro velho abraça o Estado  
 adverte para os riscos que o peren-  
 tente clima de intolerância produz  
 para os interesses do Rio Grande.  
 Página 18

**Cadernos de ZH**

ESTA É A ORDEM DOS  
 SUPLEMENTOS ENCARTADOS  
 NESTA EDIÇÃO

**Donna**

Desfile no Rio define o que  
 vai ser moda nas praias  
 no próximo verão

**REVISTA ZH**

Crônica de Luis Fernando  
 Veríssimo faz barba,  
 cabelo e bigode

**REVISTA TV**

Selton Mello prepara-se  
 para gravar minissérie e  
 diz que não quer ser galã

**GUIA DA TV**

"Planeta Xuxa" vai ao ar  
 neste domingo  
 com outro cenário

**ECONOMIA**

Indústria, comércio e  
 serviços vão lucrar bilhões  
 no reveillon do ano 2000

**ZH Classificados**

# ZERO HORA

Domingo, 29 de agosto de 1999



## O arcebispo do Brasil

JOSÉ ROBERTO TRINCO - ALZDA

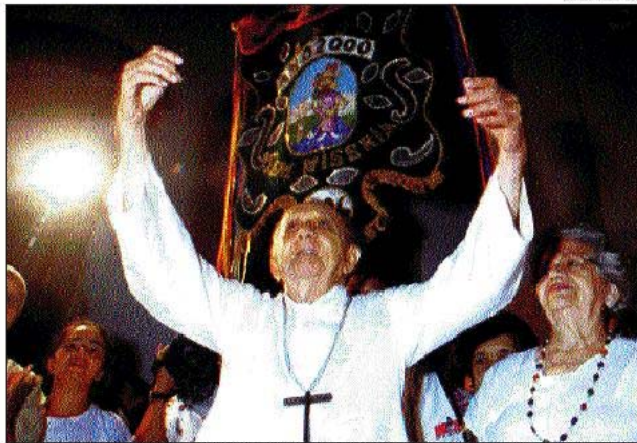

Dom Hélder Câmara, fundador e primeiro presidente da Conferência Nacional dos Bispos do Brasil, morreu sexta-feira em Recife, aos 90 anos. Pág. 34

## Fósforos do mundo inteiro

O advogado de Tupaciretã Luiz Alcides Albrecht Kruehl figura no Guinness como o dono da maior coleção de caixas de fósforos do mundo. São 32,4 mil peças de mais de cem países, com uma infinidade de tamanhos e temas. A peça mais rara é a miniatura de um sapato preto, importada da França durante a II Guerra. Kruehl passa duas horas por dia cuidando da coleção. Hoje, o museu improvisado na casa do advogado virou atração turística do município.

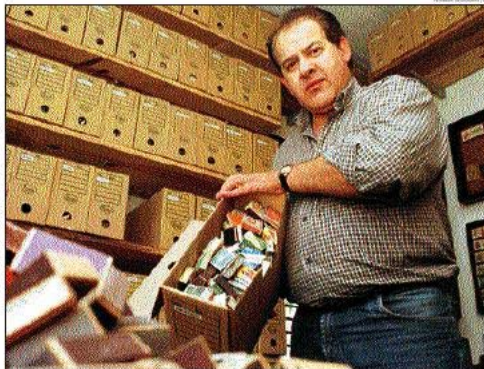

Página 44

**ZH Classificados** NESTA EDIÇÃO **LIGUE 139**  
 21.487 ofertas

## **ANEXO D**

**2009**

www.zerohora.com

**ZERO HORA**

FEDERER É O MAIOR DA HISTÓRIA DO TÊNIS  
ESPORTES

O LIMITE DOS JOGOS PARA AS CRIANÇAS  
MEU FILHO

CHICO CAUSA FUROR EM PARATY  
SEGUNDO CADERNO

PORTO ALEGRE, SEGUNDA-FEIRA, 6 DE JULHO DE 2009 - ANO 46 - Nº 16.014

SC/PR - R\$ 2,50/ DEMAIS REGIÕES - R\$ 3,50/ URUGUAI - S 48 R\$ 2,00

Depoimento revelado

# As denúncias que Lair levou ao Ministério Público Federal

Zero Hora teve acesso a documento escrito pelo pivô do Caso Detran, no qual o lobista Lair Ferst detalha irregularidades que teriam ocorrido na campanha de Yêda em 2006 e no início do governo. Páginas 6 a 10

## MISTURA FATAL

### Tráfico usa de isca maconha com crack

Chamada pitico, a combinação que induz o usuário da erva a se viciar na pedra prolifera no Estado. Página 22

## Honduras

### Golpistas impedem retorno de presidente

Mesmo com apoio internacional, Zelaya foi obrigado a desviar voo que o levava a Tegucigalpa. Páginas 4 e 5

## NOVO ESCÂNDALO

### Senado abre investigação de contas

Depósitos secretos de R\$ 160 milhões foram destinados para plano de saúde de funcionários. Página 11

## Inter de volta ao topo



## Grêmio goleia e sobe

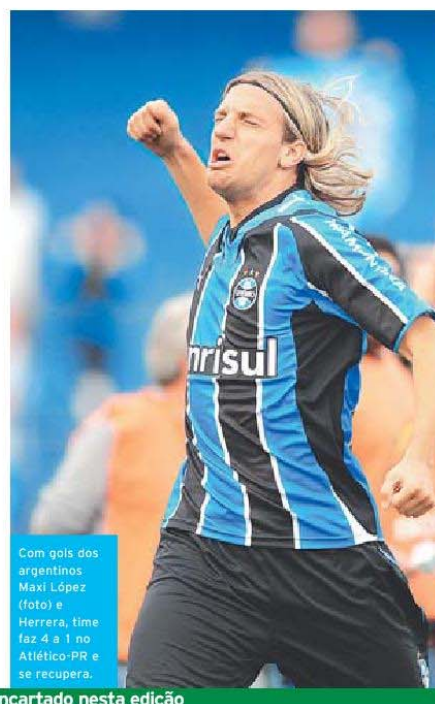

Caderno de Esportes encartado nesta edição

Geral

# NOVA ISCA DO TRÁFICO

## Mistura de drogas é uma armadilha para usuários

Atalho ao vício, o pitico, feito com crack e maconha, induz quem usa a se acostumar à pedra



Sem saber que estava experimentando crack, adolescente de 16 anos se viciou fumando maconha

MAICON BOCK\*

Disfarçado em cigarros de maconha, o crack prolifera no território gaúcho.

A pedra esfarelada e misturada à erva, que ganhou o nome de pitico, é uma das artimanhas dos traficantes para captar novos consumidores da droga que degrada a juventude, destrói famílias e impulsiona a criminalidade.

**CRACK**  
NEM PENSAR.

Dos 55 mil usuários de crack que a Secretaria Estadual da Saúde (SES) estima no Rio Grande do Sul, uma parcela significativa caiu no vício pelo pitico. A avaliação é de policiais que atuam na repressão ao tráfico de drogas e de profissionais da área da saúde que trabalham na prevenção, no acompanhamento e no tratamento de depen-

des químicos.

— É uma realidade cada vez mais presente entre as usuárias de crack que atendemos no Hospital Presidente Vargas. Muitos pacientes relatam que começaram no pitico, que nada mais é que um baseado envenenado. É uma forma de tornar menos assustador o crack, mas depois perdem o medo e passam a usar a pedra — afirma o psiquiatra Carlos Salgado, preceptor do Serviço de Psiquiatria da instituição da Capital e coordenador do Departamento de Dependência Química da Associação de Psiquiatria do Rio Grande do Sul.

Foi o que ocorreu com um adolescente de 16 anos, que na noite de sexta-feira foi internado pela terceira vez na Clínica Gramado, que trata dependentes químicos adolescentes no bairro Cristal, em Porto Alegre. Antes de chegar ao crack, ele experimentou cigarros de maconha com fragmentos da pedra.

— Eu tinha 14 anos e pensava que

estava fumando só maconha. Achava o gosto meio estranho, mas pensei que era assim mesmo. Ai me viciou — contou o adolescente.

Para sustentar o vício, chegou a assaltar vizinhos no Campo da Tuca, uma das vilas do bairro Partenon. Como represália de traficantes, levou um tiro na mão por chamar a atenção da polícia para o local. De acordo com o enfermeiro Fábio Luciano Schakoski, especialista em saúde mental da clínica, o pitico é recorrente como porta de entrada para o crack entre os pacientes atendidos.

**A maioria dos usuários faz a própria mistura em casa**

Além do pitico, existem outras combinações de drogas. Algumas delas, segundo o psiquiatra Salgado, são a mistura de álcool e cocaína e de cocaína e heroína, chamado de speedball.

O diretor do Departamento Estadual de Investigações do Narcotráfico

(Denarc), delegado João Bancolini, informa que não dispõe de dados exclusivos sobre a apreensão de pitico, uma vez que a maioria dos usuários compõe seus próprios cigarros após comprar maconha e crack nas bocas-de-fumo.

— O pitico está proliferando. Alguns usam sabendo que o é, e outros consomem achando que estão fumando apenas a maconha, sem saber. É um cigarro turbinado que leva ao crack — informa o delegado.

Neste ano, o Denarc já apreendeu 67 quilos de crack no Estado. No ano passado, 28 quilos saíram de circulação pelas mãos dos policiais. Em 2007, foram 72 quilos. Com um quilo de crack, é possível elaborar 4 mil pedras. Como o valor de cada unidade é de R\$ 5, um quilo de crack pode render cerca de R\$ 20 mil.

maicon.bock@zerohora.com.br

\*Colaborou Lúcia Pires

### O que é o pitico

• **É um** cigarro de maconha recheado com fragmentos da pedra do crack. O risco de fumar o pitico é similar ao do crack, pois ele carrega as mesmas substâncias nocivas da droga de origem, e o nível de dependência é alto. Depois de experimentá-lo, o usuário passa a necessitar o crack.

• **Também conhecido** pelo nome de malhadinha, a mistura de drogas é vendida nas bocas-de-fumo ou preparada diretamente pelo usuário. Em alguns casos, traficantes disfarçam o crack dentro da maconha sem o conhecimento do usuário. Em busca da praticidade do fumo, os usuários nem percebem que estão ingressando na dependência da pedra. É uma artimanha para conquistar novos "clientes".

Editor executivo: Diego Araújo - 3218-4727  
Editor: Alexandre Elmi - 3218-4732  
geral@zerohora.com.br

## Como obter um adesivo da campanha

A segunda etapa da distribuição dos adesivos doados pelo Banrisul à campanha Crack, Nem Pensar ocorre hoje, em todo o Estado e em Santa Catarina. No Rio Grande do Sul, a distribuição é feita por jornalheiros em Porto Alegre, Caxias do Sul e Santa Maria, junto às edições de Zero Hora, Diário Gaúcho, O Pioneiro e Diário de Santa Maria. Não é necessário comprar o exemplar do jornal para receber a marca da campanha.

Agências do Banrisul e instituições, como sindicatos de taxistas e motoboys, também estão distribuindo adesivos. Ao todo, 70 agências do banco em todo o Estado participam da campanha.

A primeira etapa da entrega dos adesivos ocorreu na tarde do sábado passado, na Capital. Além de comunicadores do Grupo RBS, esteve presente o prefeito de Porto Alegre, José Fogaça (foto abaixo).

Nos próximos meses, serão entregues às populações gaúcha e catarinense um milhão de adesivos. A terceira etapa da distribuição será no sábado, dia 11 de julho, também por jornalheiros, junto à edição dominical de Zero Hora.

### A distribuição

• **Com os jornalheiros.** Não é necessário comprar um exemplar do jornal para ganhar um adesivo

• **Em pelo menos 70 agências** do Banrisul, na Capital e no Interior

• **Em instituições,** como sindicatos de taxistas e motoboys



### Faça sua parte contra o crack

Se você sabe da existência de algum ponto de tráfico e quer ajudar a combater o crime e o uso da droga, ligue anonimamente:

#### RIO GRANDE DO SUL

• Para agendar palestras, em escolas e associações, com o Denarc: (51) 3288-9965

#### SANTA CATARINA

• Disque-denúncia do setor de tóxico

do Deic: (48) 3281-4200

• Disque-denúncia: 181 (Secretaria de Segurança)

• Disque-denúncia do Denarc: 0800-518518

## Dúvida sobre a combinação

**Pergunta:** "Meu filho tem 16 anos e fuma maconha. Meu medo é que ele compre cigarros de maconha com crack sem saber. Ele diz que amigos já fumaram crack e que sabiam a diferença. Tem como saber? Eu conheço os amigos dele e as famílias. Tudo gente boa. Proibi-lo de andar com a turma resolveria ou o detaria revoltado?"  
Raissa, 36 anos, Alegrete (RS)

**Resposta:** "Raissa, o medo pode ser paralisante e impedir de ver a realidade. Você já tem um problema sério, mas parece que está tendo uma atitude permissiva em relação à maconha. Estudos mostram que ela pode desencadear doença mental severa e irreversível, além de permitir o envolvimento com outras drogas e o crime. Nesta época da vida, amigos são tu-

do. Fica difícil afastá-los, mas, às vezes, esta é a solução. Qualquer atitude deve ser tomada com muita tranquilidade e certeza de manter a postura adotada. Sugiro que você busque ajuda para ajudar seu filho enquanto é tempo."

**Dra. Irma Rossa, clínica geral do Hospital Conceição e coordenadora da Política de Saúde Mental de Porto Alegre**



## CONGESTIONAMENTO À VISTA

## Manifestação deve parar Tabai-Canoas

Protesto, que reivindica passarela, está previsto para o começo da manhã em Nova Santa Rita

Está prevista para esta manhã, das 7h às 8h, uma mobilização na rodovia Tabai-Canoas (BR-386), em Nova Santa Rita, na entrada no bairro Berto Cirio, no km 438 e km 439.

O motivo, segundo um dos organizadores, o deputado estadual Dionísio Marcon (PT), é chamar a atenção para a necessidade da construção de uma passarela no local, ponto de constantes atropelamentos. Em caso de chuva, a ação será cancelada.

O chefe da 4ª delegacia da Polícia Rodoviária Federal (PRF), Adão Vilmar Madrill, tentará negociar com os

manifestantes para que eles deixem os veículos passarem. Para quem não quiser correr risco de congestionamento, a sugestão é evitar circular pela rodovia no horário do protesto. O usuário também pode optar pela rodovia Porto Alegre-Caxias (BR-116), mas ela é pouco atraente por ampliar a viagem em até 80 quilômetros.

Se, mesmo assim, o motorista decidir pela alternativa, em São Leopoldo, deve ingressar na rodovia São Leopoldo-Montenegro (RS-240) em direção a Montenegro, por onde é possível entrar na BR-386.



## Fique atento

- O protesto deve ocorrer entre 7h e 8h, próximo à entrada do bairro Berto Cirio, em Nova Santa Rita
- Em caso de chuva, a manifestação deve ser cancelada

## TRÂNSITO FATAL

## Colisão causa duas mortes em Osório

Duas pessoas morreram, no sábado, em acidente no km 79,8 da rodovia Osório-Torres (BR-101), em Osório.

Odineia Dimer da Silva, 25 anos, e Eurico Pereira Chagas, 34 anos, estavam em um Corsa, com placas de Canoas, que colidiu contra um ônibus da empresa Unesul, da linha Capão da Canoa-Porto Alegre.

Outras quatro pessoas se feriram. O caso mais grave é de Patrícia da Silva Espíndula, 12 anos, que estava internado em estado grave no Hospital de Pronto Socorro, na Capital, ontem à tarde.

## Outras vítimas

• **Panambi** - Na noite de sábado, o motociclista Valdecir Rodrigues de Jesus, 23 anos, morreu depois de sair da pista com a motocicleta Strada CBX 200 no km 153 da rodovia Cruz Alta-Panambi (BR-158), e bater em um barranco.

• **Santo Augusto** - Leonel Oliveira de Camargo, 77 anos, morreu às 20h de sábado após ser atropelado na Avenida Central, no bairro São João. Um Uno Mille teria atingido a vítima.

## CURSO PREPARATÓRIO PARA EXAME DA ANBID

Seu diferencial no mercado financeiro.

Prepare-se para o próximo Exame.

Inscrições até  
1º DE AGOSTO  
CPA-10 e CPA-20

MATRÍCULAS ABERTAS



EM PARCERIA COM A  
PROFINS BUSINESS SCHOOL

AULAS TAMBÉM AOS SÁBADOS

Mais informações, acesse [www.lfg.com.br/cpa](http://www.lfg.com.br/cpa)

ENTRE EM CONTATO COM A LFG MAIS PRÓXIMA E INSCREVA-SE:

BAGÉ: (51) 3247.7494 - BENTO GONÇALVES: (54) 3702.0200 - CANOAS: (51) 3089.9228 - CAXIAS DO SUL: (54) 3221.2926 - ERECHIM: (54) 9968-5603  
GRAVATAÍ: (51) 3042.3851 - IJUÍ: (55) 3332.4331 - ITAQUI: (55) 9927-6139 - LAJEADO: (51) 3011.6789 - NOVO HAMBURGO: (51) 3593.8584  
PASSO FUNDO: (54) 3335.2325 - PELOTAS: (53) 3227.5222 - PORTO ALEGRE: (51) 3312.8276 / 3222.9591 / 3314.4500 - RIO GRANDE: (53) 3232.6388  
SANTA CRUZ DO SUL: (51) 3902.3009 - SANTA MARIA: (55) 3222.7373 - SANTIAGO: (55) 3251.6511 - SANTO ANGELO: (55) 3372.6811  
SÃO BORJA: (55) 3431.8455 - URUGUAIANA: (55) 3411.8358

**tá na mesa**  
REUNIÃO-ALMOÇO

**Paleta:**  
Rastreabilidade e Segurança Alimentar: o futuro da Indústria da Alimentação

**Paulo Nigro, Presidente da Tetra Pak Brasil e vice-Presidente para Americas Central e Sul**

Data: 08 de julho de 2009 - quarta-feira  
Horário: das 12 horas às 14 horas  
Valores: v. Sócios da Federasul/ACPA - R\$ 44,00  
v. Não sócios - R\$ 65,00

Garanta a sua participação mediante aquisição antecipada do convite.  
Informações e teleregra (51) 32140200

Realização  
FEDERASUL

Julho em Bombinhas.  
O melhor de tudo vai acontecer aqui.

Aptos de Luxo e Super Luxo • Piscinas • Fitness  
Salas de Jogos e Recreação • Salas de Video e Lazer  
Sala de Eventos • Passeios • Internet Wireless

[www.ciladocoral.com.br](http://www.ciladocoral.com.br) (47) 3393.9333  
[www.viladocoral2.com.br](http://www.viladocoral2.com.br) (47) 3393.9330

**O MERCADO escolhe quem escolhe fargs.**

**FARGS**  
FACULDADES RIO-GRANDENSES

administração / hotelaria / direito  
turismo / ciências contábeis / adm. marketing  
adm. ANÁLISE DE SISTEMAS / adm. comércio exterior

cursos reconhecidos pelo MEC com conceitos máximos  
**vestibular de inverno**  
inscrições até 10 de julho

informações:  
(51) 3214.1111 / 3341.2512  
[www.fargs.br](http://www.fargs.br)

## AO SOM DE JAZZ

# Letra e música na Estação Gramado

Evento terá atrações diversificadas para entreter até o dia 2 de agosto

**Gramado**  
**PAULO GERMANO**

Luis Fernando Veríssimo consegue fazer um show de jazz e atender dezenas de pessoas sem que ninguém escute sua voz a mais de dois metros. No clima simpático e quietão de sempre, o escritor inaugurou ontem a programação musical da Estação Gramado – e, de quebra, promoveu uma concorrida sessão de autógrafos na 13ª Feira do Livro da cidade.

Com um embalo refinado, mas sempre acessível – como o texto de Veríssimo –, o jazz 6 lotou a Praça das Comunicações e serviu de trilha para um agradável cenário. Os primeiros dias da Estação Gramado reuniram milhares de pessoas que, patinando ou aprendendo a ser palhaço, se esbaldaram na gama de atrações

que o evento oferece. E o saxofone de Veríssimo, expulsando acordes de Miles Davis, Tom Jobim e Gary Campbell, fez até o carrossel do espaço Arena Kids balançar no mesmo passo.

– Obrigado, obrigado – era o que se entendia do escritor, pela leitura labial. Pouco antes, às 16h30min, Veríssimo autografou na Rua Coberta, onde ocorre a Feira do Livro de Gramado. Turista de Salvador (BA), a administradora Rebeca Mattos soube da atração em cima da hora, e já havia lido nove livros do autor.

– Comprei o décimo naquela banca ali. Precisava falar com ele, mas não tinha um livro comigo – disse ela, com *Orgias* autografado em mãos.

A nuvem cinza que avançava ontem sobre a Região das Hortênsias antecedia a chuva que deve cair hoje. Segundo a Central de Meteorologia do Grupo RBS, as pancadas se estendem até quinta-feira, em uma semana de temperaturas amenas. Gramado deve registrar entre 12°C e 16°C, antes do



Veríssimo distribuiu autógrafos e embalou os primeiros dias do evento, na Serra, com seu saxofone

fim de semana chegar e devolver o frio intenso à cidade e aos arredores.

O Sindicato dos Hotéis, Bares, Restaurantes e Similares da Região das Hortênsias prevê que 70% dos quartos estarão ocupados durante a semana – bem menos do que os 85% no sábado e no domingo. Hoje, uma das principais atrações é o circuito de aventura, no espaço Esporte & Natureza – com ponte móvel, rapel, tirolesa e parede de escalada, às margens do Lago Negro. O evento segue até 2 de agosto.

paulo.germano@zerohora.com.br

### Espectáculo de deixar boquiaberto



Quando um dos artistas chegou ao topo de uma pilha de cadeiras e se equilibrou em uma mão, a plateia que acompanhava o espetáculo *Exotique*, do Grupo Tholl (foto), ficou imóvel, temendo a queda. O rapaz não caiu, e a Estação Gramado foi oficialmente aberta, no sábado.

O Tholl encantou com a alegria do circo e o glamour da nobreza. Enquanto os integrantes faziam acrobacias com corda, o público ora gargalhava, ora ficava boquiaberto. À luz fraca do sol, o grupo valorizou os malabares fluorescentes, em um diálogo com a paisagem.

## NOTA OFICIAL

Em face dos acontecimentos ocorridos na noite do dia 02 de julho de 2009, na partida entre Grêmio e Cruzeiro pela Copa Libertadores da América, o Conselho de Administração do Clube vem por meio desta prestar os seguintes esclarecimentos:

- 1) Em momento algum o Estádio Olímpico teve a sua capacidade total de público esgotada, conforme o laudo técnico autorizado pelo órgão competente;
- 2) Na partida em questão o público total foi de 44.920 torcedores;
- 3) Em conformidade com o Estatuto do Torcedor vigente, a segurança do evento esportivo fica a cargo do poder público, mediante prévia solicitação do mandante do jogo;
- 4) Esta segurança é exercida com plena autonomia pelo poder público;
- 5) Os portões fechados, fontes dos conflitos de conhecimento público, o foram por decisão da Brigada Militar;
- 6) O Grêmio FBPA não tem qualquer ingerência sobre as decisões tomadas pela mesma;
- 7) Todos os sócios torcedores e adquirentes de ingressos válidos para outras modalidades do estádio, que não conseguiram acessar o Estádio Olímpico, serão ressarcidos em espécie ou por 1 (um) ingresso para a próxima partida do Campeonato Brasileiro de 2009, contra o Corinthians;

O Grêmio Foot-Ball Porto Alegrense se solidariza com seus sócios, torcedores e público em geral que, de alguma forma, se sentiram atingidos pelos episódios ocorridos.

Conselho de Administração do Grêmio Foot-Ball Porto Alegrense

## VIVA MELHOR

Ana Maria Rossi\*

### Dor de cabeça

**Pergunta: Tenho dor de cabeça quase todos os dias. Meu médico diz que é devido ao meu alto nível de tensão muscular. Como posso relaxar?**

**Resposta:** A dor de cabeça tensional pode provocar desconforto quase constante ou a sensação de compressão nos músculos faciais. Frequentemente, isto ocorre quando a pessoa mantém os músculos do rosto, do pescoço e dos ombros tensionados. O estresse do dia a dia, como frustrações, filas, demandas da família etc., pode manter os músculos em estado de alerta. Outras causas podem incluir má postura, bruxismo e ranger de dentes.

Muitas pessoas se automedicam ou tomam analgésicos prescritos pelo médico, mas não mudam o comportamento causador da tensão muscular. Também o uso contínuo de analgésicos pode causar outros problemas, além de fazer com que a necessidade de consumo seja gradualmente maior. Os exercícios físicos (caminhada, natação, alongamento) são ótimas opções para aliviar as tensões. É importante que você pratique algum tipo de relaxamento (respiração profunda, contração/relaxamento dos músculos, meditação, ioga) para reeducar seus músculos.

\*Jornalista e Ph.D. em Psicologia (CRP 07-04777)

Mande sua pergunta para a Seção Viva Melhor, para o e-mail [vida@zerohora.com.br](mailto:vida@zerohora.com.br), ou fax (51) 3218-4799, ou Av. Ipiranga, 1.075, Porto Alegre – RS, CEP 90.169-900. A resposta será publicada no jornal.

## AVANÇO DA GRIPE RS se prepara para aumento de 40% nas internações

Gov. estadual dobrou compensação para que postos estendam atendimento até as 22h

Com a perspectiva de que o Rio Grande do Sul ingresse na fase epidêmica da gripe A em uma semana, a Secretaria da Saúde se prepara para o aumento da procura pela rede ambulatorial, onde são realizadas as consultas clínicas.

O governo acredita que entre o número de atendimentos irá subir de 30% a 40% em relação aos últimos invernos.



Para dar conta dessa demanda adicional, a secretaria prevê a ampliação do horário de atendimento de 500 postos de saúde em todo o Estado – que manteriam as portas abertas até as 22h. Isso depende, porém, da decisão das prefeituras em adotar a nova escala de trabalho mediante uma recompensa de R\$ 6 mil mensais para cada unidade de saúde que aderir ao esforço. O valor é o dobro da oferta inicial com a intenção de ampliar a

adesão contra a gripe A.

Além disso, Estado, prefeituras e União ainda pretendem reforçar a vigilância sanitária em pontos considerados mais frágeis da fronteira gaúcha. Uma reunião a ser realizada hoje em Porto Mauá deverá avaliar o deslocamento de homens do Exército para pelo menos oito municípios fronteiriços que ainda não contam com equipes da Agência Nacional de Vigilância Sanitária. Os militares teriam o trabalho de orientar os viajantes sobre a doença, verificar casos suspeitos e encaminhá-los para atendimento.

Apesar do reforço nas medidas, o secretário Osmar Terra sustenta que o avanço do vírus em meio ao rigoroso inverno sulista não é motivo para pânico ou medidas extremas no Estado. O principal argumento é justamente o baixo índice de letalidade – na casa de 0,45%.

– Cerca de 99% dos casos não precisam nem de internação. Podem ser tratados em casa mesmo – tranquiliza o secretário.



Argentinos, que já registram 56 mortes, redobram os cuidados

### Proximidade com Argentina amplia risco de epidemia

A previsão de que a gripe A irá virar epidemia nos próximos dias no Estado se baseia no agravamento do quadro em países próximos, como Argentina, Uruguai e Paraguai, e no ritmo de avanço da doença em solo nacional. Ontem, o Estado contabilizou duas novas contaminações e chegou a 111 casos confirmados.

A situação de epidemia é configurada quando a transmissão do vírus não se limita ao contato com turistas que adoeeceram em outros países ou com pessoas que tenham contraído o vírus de um desses viajantes. A partir

desse estágio, em que o contágio pode ocorrer entre qualquer pessoa, as autoridades deixam de aplicar esforços para isolar e monitorar casos suspeitos, e se concentram em prestar atendimento à grande quantidade de doentes anônimos.

– Estamos no olho do furacão. A proximidade com esses países onde a situação já é epidêmica, como Argentina e Uruguai, faz com que sejamos o Estado mais vulnerável à gripe.

Na Argentina, a contabilidade oficial perdeu confiabilidade. As cifras estimadas vão de 2,4 mil a 100 mil – há o registro de 56 mortes.

**ZEROHORA.COM**

Confira página especial com informações sobre a doença. Acesse [www.zerohora.com](http://www.zerohora.com)

### NOTAS

#### SP mantém liderança com 61 novos casos

São Paulo se mantém na liderança do ranking de novos casos da gripe A no Brasil. Ontem, foram registrados 61 novos doentes paulistas.

#### Boletim da doença

Confira o avanço da enfermidade nos últimos dias, conforme balanços divulgados ontem:

	<b>BRASIL</b> 73 novos casos, somando 885
	<b>RIO GRANDE DO SUL</b> 2 novos casos, somando 111, com uma morte 232 casos suspeitos

Fonte: Ministério da Saúde e Secretaria Estadual de Saúde

#### Paraguai confirma segunda morte

O Paraguai, onde existiam 106 casos confirmados até ontem, anunciou a segunda morte devido à gripe A. A nova vítima é uma menina de oito anos. O governo paraguaio decretou estado de emergência sanitária, em 5 de maio, devido ao risco de epidemia.

#### Ministro brasileiro dá orientações pela TV

Em cadeia nacional de TV, o ministro da Saúde, José Gomes Temporão, reafirmou ontem que qualquer pessoa com suspeita da doença deve recorrer a postos de saúde, a exemplo do que deve ser feito em caso de gripe comum.

**Zaffari** APRESENTA

**MUNDO JURÁSSICO**

INGRÍVEIS RÉPLICAS ROBOTIZADAS DE DINOSSAUROS EM TAMANHO REAL

Dezete todo mês de Julho **DE TERÇAS A DOMINGOS**  
Av. Praia de Belas, 1815

Impressão de papel, Biblioteca de Estudos de História, Geografia e Sociologia Impressão (51) 3001.0833  
Projeto Escola de Teatro e História do Estado (51) 3001.0833  
Jornalismo de Opinião, Conteúdo em 40 idiomas - Informações e Contatos: 3233.2134  
Informações: [www.zerohora.com.br](http://www.zerohora.com.br) | [www.vipzaffari.com.br](http://www.vipzaffari.com.br)

Promoção **45** ANOS **CLUBE DO ASSOCIADO** **40%** OFF **Opus | olemark | atbitz**

### A PEDIDO

#### ESCLARECIMENTO ELEIÇÕES NO CFM

A Chapa 3 esclarece aos médicos e à sociedade:

1 - A comissão eleitoral do CREMERS não enviou como devia a propaganda da Chapa 3 junto com a cédula eleitoral. O mesmo não ocorreu em relação às demais chapas.

2 - O juiz federal da 6ª Vara, verificando as atas e documentos da comissão eleitoral, decidiu reconhecendo a quebra do princípio da isonomia e constatou que o pleito foi viciado.

O CREMERS teve sim a oportunidade de recorrer ao Tribunal Federal, que em recurso manteve a decisão. Leia as palavras do Desembargador:

"Com efeito, examinando os autos, tenho que não merece reforma a r. decisão agravada, pois evidenciada a quebra do princípio da isonomia, demonstrando a verossimilhança das alegações parte autora, em face do recibo emitido pelo CREMERS, no sentido de que recebeu os 25 mil folhetos da chapa 03 (fl. 50). No entanto, restou comprovado que em 17% dos envelopes não constou a propaganda da parte agravada (Chapa 3), o que é reconhecido pelo próprio CREMERS (fls. 76/78). Cobia ao CREMERS, em tendo constatado posteriormente que recebera 22 mil, e não os 25 mil folhetos dos quais passou recibo, diligenciar no sentido de regularizar a situação, ao invés de prosseguir no pleito já contaminado pela irregularidade apontada".

Os médicos saberão avaliar corretamente este episódio podendo, pessoalmente, examinar os processos pela internet.

JF. 2009.71.00.017786-2  
TRF4 2009.04.00.023238-8/RS

**CHAPA 3**

ACESSO PARA TODOS

Zerohora.com estreia blog Sem Barreiras

Espaço discute assuntos que atrapalham vida de portadores de necessidades especiais

Zerohora.com abre um espaço voltado para portadores de necessidades especiais.

Estreou no final de semana o blog Sem Barreiras, que aborda assuntos relacionados à acessibilidade. A iniciativa surgiu da experiência do casal Sponi, junto há seis anos.

O gaúcho Milton, 45 anos, é cadeirante e sente cotidianamente as dificuldades dos degraus e da falta de acesso em muitos lugares. Natural de Sergipe, Tânia, 34 anos, acompanha todos os momentos inacessíveis do marido. Como os dois estão sempre antenados em reportagens e sites sobre acessibilidade, o casal encontrou

uma maneira de contribuir e compartilhar experiências baseadas nos obstáculos que vive no dia a dia.

De forma descontraída, a ideia é trazer sugestões de lugares com bom acesso aos portadores de necessidades, dar dicas de prevenção, orientações ligadas à reabilitação e novidades, como filmes e livros sobre o assunto.

O blog vai mostrar desde situações vividas por nós, como horários de ônibus apropriados, até as adaptações que fizemos em casa — conta o casal, que busca caminhos "sem barreiras".

ZEROHORA.COM Para conferir, acesse ZEROHORA.com/sembarreiras

Autos número: 059/1.03.0006334-4

1ª Vara Cível da Comarca de Osório/RS

Autora: Cidadania - Associação de Defesa dos Direitos do Cidadão

Reus: Arvel Administradora de Consórcio S-C Ltda e Juvesa Veículos Ltda

Diagnóstico

Diante do exposto, julgo parcialmente procedente a apelação para:

a) a condenar a ré ARAVEL, Adm. de Consórcios a restituir, em dobro, a cada consorciado integrante dos grupos de consórcio por ela administrados o algo — diferença — cobrada sobre o valor do frete efetivamente pago às transportadoras e aquele exigido dos consorciados, corrigido pelo IGP-M desde o desembolso e juros de mora de 1% em, a contar da citação;

b) condenar a ré ARAVEL, Adm. de Consórcios a restituir, em dobro, a cada consorciado integrante dos grupos de consórcio por ela administrados as importâncias relativas ao seguro de vida, fundo de reserva e taxa de administração, independentemente cobradas sobre o algo entre o valor real do frete cobrado pelas transportadoras e aquele exigido dos consorciados, corrigido pelo IGP-M desde o desembolso e juros de mora de 1% em a contar da citação;

c) condenar a ré JUVEVA Veículos Ltda a restituir, em dobro, a todos os consumidores, não consorciados, que adquiriram veículos, o algo arrecadado sobre o valor real do frete cobrado pelas transportadoras, corrigido pelo IGP-M desde o desembolso e juros de mora de 1% em, a contar da citação;

d) declarar as apelações, a partir do trânsito em julgado desta decisão, de suas expensas, a publicar o dispositivo deste acórdão nos jornais Zero Hora, Diário Catarinense e nos jornais locais das cidades em que atuam, em três edições, com intervalo de dois dias entre cada edição quando for jornal de circulação diária, sob pena de multa diária, em favor do Fundo Estadual de Defesa do Consumidor, no valor de R\$ 1.000,00. Da sucumbência.

Ante o resultado do julgamento, arcarão as apelações com a integralidade das custas e honorários advocatícios fixados em R\$ 8.000,00, corrigido pelo IGP-M e a contar da publicação desta decisão (art. 20, § 4º, c/c o art. 21, parágrafo único do CPC), sendo em vista a complexidade da causa bem como a sua reterção (sentença ajustamento de valores idênticas às bases de outras demandas).

Des. Selmao Sebastião de Paula Nery (PRESIDENTE E REVISOR) - De acordo.

Des. SELMAO SEBASTIÃO DE PAULA NERY - Presidente - Apelação Cível nº 70021906375, Comarca de Osório, "DERAM PARCIAL PROVISÓRIO A REPELAÇÃO UNÂNIME"

Julgador(a) de 1ª Grau: LUCAS WALTER KACHNY

SOLIDARIEDADE

Bazar arrecada para entidades para entidades

A Sociedade Hebraica recebeu ontem a 50ª edição do Bazar Na'amat Pioneiras. Promovido pela comunidade judaica, o Na'amat Pioneiras é realizado anualmente e neste ano apresentou o tema De Porto Alegre a Tel Aviv. No bazar, foram oferecidos produtos de artesanato, decoração, gastronomia, além da apresentação de diversas atrações artísticas. A arrecadação é para instituições de caridade, entre as quais o Asilo Padre Cacique, a creche Anne Frank, as Damas de Caridade e o Instituto do Câncer Infantil.

TRÂNSITO E JUSTIÇA

Ajuris faz parceria com Vida Urgente

A Associação dos Juizes do Rio Grande do Sul realiza, na sexta-feira, evento para firmar parceria com a Fundação Thiago de Moraes Gonzaga. O objetivo é utilizar a estrutura das coordenadorias regionais para levar as ações do projeto Vida Urgente, desenvolvido pela fundação presidida por Diza Gonzaga, para as principais cidades do interior do Estado. O convênio prevê curso de formação de multiplicadores de educação no trânsito para juizes, assessores e funcionários dos foros.

INFORME DO ENSINO

EDUCAÇÃO INFANTIL

FESTA - A Educare Escola de Educação Infantil promove no dia 18, das 15h às 18h, a sua Festa Juliana Participativa. Entre as atrações estão casamento na roça, brincadeiras, comidas típicas e apresentações dos estudantes. A atividade é aberta à comunidade e ocorrerá no Clube Itati (Rua Congo, 76, Capital). Informações: (51) 3340-5089.

O Laboratório Itinerante Tecnologia com Ciência da UFRGS agenda gratuitamente horários de escolas interessadas em assistir às apresentações de sua carreta-palco, no pódo do Planetário da UFRGS (Av. Ipiranga, 2.000, Capital). A atração está disponível todas as quartas-feiras, das 9h às 17h, com experimentos, painéis explicativos, palestras, vídeos e monitores. Informações: (51) 3308-6421.

EDUCAÇÃO BÁSICA

CURSO - Professores, coordenadores e gestores de escolas públicas podem participar de curso a distância gratuito oferecidos pelo Ministério da Educação (MEC) e pela Secretaria Nacional de Políticas Sobre Drogas (Senad), em parceria com a Universidade de Brasília (UnB). O tema é prevenção ao uso de drogas. Hoje é o último dia para fazer a pré-inscrição, pelo site prevencao.mec.senad.gov.br

PRÊMIO - O Ministério da Educação (MEC) recebe até o dia 15 de julho inscrições para a Medalha Paulo Freire, prêmio concedido às melhores experiências em Educação de Jovens e Adultos (EJA). Participam secretarias de educação, universidades, movimentos sociais e ONGs. As experiências relatadas devem ter tido início antes de dezembro de 2008. Inscrições no site medalhapaulofreire.mec.gov.br

ENSINO SUPERIOR

SEMANA - A Universidade de Caxias do Sul (UCS) promove, entre hoje e sábado, a 4ª Semana Acadêmica de Educação Física e a 2ª Mostra de Trabalhos Acadêmicos. O tema é Educação Física Ressignificando a Prática. Os eventos serão no Ginásio Poliesportivo (Av. Dom Frei Cândido Maria Bampi, 2.800, Vacaria). Fone: (54) 3232-6683.

ENGENHARIA - Ocorre no dia 13, às 10h30min, o lançamento do material didático desenvolvido pelo projeto ENGNATV - Engenharia na TV, da Feevale. O objetivo do programa é incentivar estudantes de Ensino Médio a frequentar cursos das engenharias, com a produção de vídeos, livro e site. A atividade será no Salão de Atos do campus 1 da universidade (Av. Mauricio Cardoso, 510, Hamburgo Velho, Novo Hamburgo). Informações: (51) 3586-8822.

Saiba mais

- A formação é destinada a educadores que trabalham com estudantes de 5ª a 8ª série do Ensino Fundamental e do Ensino Médio
Serão abertas 25 mil vagas
O curso começará em agosto e terá duração de quatro meses, com carga horária de 120 horas

PLANETÁRIO - O Planetário da UFRGS (Av. Ipiranga, 2.000, Capital) promove, aos domingos deste mês, uma programação para todas as idades. As crianças podem conferir a apresentação O Sonho da Ave-do-Paraiso, às 16h. Já os adultos podem assistir ao espetáculo A Um Passo de Júpiter, às 18h. O ingresso é um quilo de alimento não perecível. Informações: (51) 3308-5384.

FEIRA - Hoje é o último dia de inscrições para a Feira de Ciências e Inovação, do Museu de Ciências e Tecnologia da PUCRS. Podem participar alunos e professores de 5ª a 8ª série dos ensinos Fundamental e Médio de Porto Alegre e Região Metropolitana. O objetivo é incentivar a produção científica nas escolas. Serão selecionados até 72 trabalhos. Inscrições no site www.pucrs.br/mct/feiradeciencias. Informações: (51) 3320-3521.

PÓS-GRADUAÇÃO

PROJETOS - A Coordenação de Aperfeiçoamento de Pessoal de Nível Superior (Capes), em parceria com a Secretaria de Educação Profissional e Tecnológica (Setec), lançou edital para as modalidades de mestrado (Minter) e doutorado (Dinter). As propostas serão recebidas até o dia 30 de setembro. Serão apoiados até oito projetos de cada modalidade. O edital está disponível em www.capes.gov.br/ditais/abertos/2876-capesetc

DÍVIDAS BANCÁRIAS Financiamento Habitacional - SFH; Cheque Especial - Cartão de Crédito Leasing - Crédito Pessoal Financiamento de veículos; Informe-se pelo fone: (51) 3024-7832/3286-6713 e-mail: sfh@sfnadvocacia.com

ZERO HORA PREÇOS VENDA AVULSA
Assinaturas: Mensal, Anual, Semestral, Trimestral
Preços: Mensal (Facil, Anual, Semestral, Trimestral), Anual (Facil, Mensal, Semestral, Trimestral), Semestral (Facil, Mensal, Anual, Trimestral), Trimestral (Facil, Mensal, Semestral, Anual)

Table with columns: TIPO DE ASSINATURAS, 7 DIAS COMPLETA, 7 DIAS LIGHT, 6 DIAS, 5 DIAS, 4 DIAS, 3 DIAS, 2 DIAS. Rows: Mensal, Anual, Semestral, Trimestral.

A assinatura Light e a edição Compacta são compostas pelo Caderno Principal, Revistas 2H Dorcas, TV e Show, Caderno de Esportes e Caderno Infantil, na Região Metropolitana, e também pelo Campo-Avantaja no interior do Estado.

CURSOS

Curso de formação de coeducadores, gratuito, na Reserva Biológica do Lami José Lutzenberger (Rua Otaviano José Pinto, Casa Verde). A atividade ocorrerá na quarta-feira, a partir das 9h. O objetivo é divulgar a importância das unidades de conservação na preservação dos ecossistemas naturais, da pesquisa científica e das práticas educativas. Pela manhã, haverá palestra sobre o assunto e, à tarde, a programação é dedicada ao trabalho de campo. Informações: (51) 3258-1314.

Esta coluna publica prioritariamente cursos e atividades gratuitos. Informações podem ser enviadas para Coluna Informe do Ensino, Avenida Ipiranga, 1.075, CEP 90.169-900, Porto Alegre, pelo fax (51) 3218-4799, ou pelo e-mail informe\_ensino@zerohora.com.br

APROVADOS DE INVERNO
Listão da Ulbra sai às 18h de hoje

Os resultados do vestibular de inverno da Universidade Luterana do Brasil (Ulbra) serão divulgados às 18h de hoje, no site www.ulbra.br. O gabarito pode ser conferido no site.

Outras provas

- Unicruz - A Universidade de Cruz Alta (Unicruz) divulga amanhã, às 17h, no site www.unicruz.edu.br os aprovados do vestibular.
Unijui - O listão será na quarta-feira. Os nomes estarão disponíveis a partir das 15h, no site www.unijui.edu.br.
Uniritter - Os resultados do vestibular de ontem serão divulgados amanhã, a partir das 20h, no site www.uniritter.edu.br.

ORBS NA AEROPORTO
Moradia maior para Vila Dique em estudo

Uma reunião, promovida pela Câmara de Vereadores, discutiu no sábado a transferência da Vila Dique para uma área atrás do Porto Seco, na Capital. A obra tem a intenção de permitir a ampliação do aeroporto Salgado Filho.

PUBLICAÇÕES LEGAIS

INFRAERO
Aeropostos Brasileiros
AVISO DE LICITAÇÃO
Pregão Eletrônico nº 087/ADSU-4/RS/US/2009

GOVERNO DO ESTADO RIO GRANDE DO SUL
AVISO DE PREGÃO ELETRÔNICO Nº 047/CORAG/2009
A CORAG - Companhia Rio-Grandense de Artes Gráficas, através da Divisão de Licitações, torna público, conforme Lei nº. 10.520/2002, e legislações pertinentes, o recebimento das propostas das 15:00 h, do dia 06/07/2009 até às 08:30min, do dia 16/07/2009 e abertura das propostas às 08:35min do dia 16/07/2009, início do Pregão às 10:00h, do dia 16/07/2009, destinado a aquisição de solução para impressão e inserção de documentos de segurança, totalmente automatizado.

DNIT
AVISO DE AUDIÊNCIA PÚBLICA
Departamento Nacional de Infra-Estrutura de Transportes - DNIT, Autarquia Federal vinculada ao Ministério dos Transportes, com sede em Brasília-DF, no Setor de Antropologia Norte, Quadra 3, Bloco "A" - Edifício Núcleo dos Transportes, torna público que fará realizar, em atendimento ao disposto no Art. 39 da Lei nº. 8.566, de 21 de junho de 1993, e suas modificações posteriores, Audiência Pública objetivando a contratação de empresas especializadas para a Execução dos Serviços Inerentes à Precisão da Integridade da Infra-Estrutura e da Segurança de Trânsito nas Rodovias Federais, Medição e Construção e Manutenção de Rodas de Passagem, Disponibilização, Instalação, Operação e Manutenção de Sistemas Fios e Pictóricos (Inóculos) de Passagem Dinâmica e de Equipamentos e Sistemas Associados. A Audiência Pública, objeto deste Edital, será realizada às 15:00 horas do dia 22 de julho de 2009, no Setor de Antropologia Norte, Quadra 3, Bloco "A" - Edifício Núcleo dos Transportes, Brasília-DF. Durante a Audiência os interessados terão acesso a todas as informações disponíveis.

Prefeitura Municipal de Porto Alegre
SECRETARIA MUNICIPAL DE ADMINISTRAÇÃO
COORDENAÇÃO DE SELEÇÃO E INGRESSO
EXTRATO INFORMATIVO DO EDITAL Nº 112 CONCURSO PÚBLICO Nº 333 - BIÓLOGO
A Secretária Municipal de Administração, através da Coordenação de Seleção e Ingresso, torna público que encontra-se no Diário Oficial de Porto Alegre, afixado nos painéis de concursos, localizados em frente ao Edifício Intendente José Montauray - Rua Siqueira Campos nº 1300, e, em caráter meramente informativo, na Internet: www.portoalegre.rs.gov.br, o Edital nº 112, que trata dos despachos relativos aos processos dos candidatos que ingressaram com recurso sobre a prova de títulos, do resultado da prova de títulos após os recursos, da listagem de classificação antes do sorteio de desempate e da marcação da data e do horário do sorteio público para desempate de candidatos, que ocorrerá no 9º andar - sala 900, no Edifício Intendente José Montauray - Siqueira Campos nº 1300, no dia 09/07/2009, às 10 horas.

EXÉRCITO BRASILEIRO
9º BATALHÃO DE INFANTARIA MOTORIZADA
AVISO DE LICITAÇÃO
O 9º Batalhão de Infantaria Motorizada, por meio de sua pregoeira, designada pelo BI n. 84 de 11/05/2009, torna público, para conhecimento dos interessados, que realizará a seguinte licitação: Pregão Eletrônico 003/2009 - do tipo Menor Preço para Registro de Preços para a Aquisição de Material para manutenção do veículo automotor, destinado ao 9º Batalhão de Infantaria Motorizada. Entrega das propostas: a partir do dia 06/07/2009 às 8 horas no site www.comprasnet.gov.br. Abertura das propostas: 16/07/2009 às 08:00 horas no site www.comprasnet.gov.br. Os editais completos poderão ser retirados a partir do dia 06 de julho de 2009 no site www.comprasnet.gov.br, ou no endereço: Av. Duque de Caxias, 344, Bairro Fogaça, Pelotas-RS, fone (53) 3026-5209, das 08:00 às 12:00 e das 13:30 às 17:00 horas.

SESCRS
AVISO DE LICITAÇÃO
O Serviço Social do Comércio, Administração Regional no Estado do Rio Grande do Sul - SESC-RS, torna público, para conhecimento dos interessados, a realização das seguintes licitações:
Modalidade: Pregão Eletrônico nº 135/2009.
Objeto: contratação de empresa especializada para prestação de serviços de manutenção corretiva dos equipamentos das academias do SESC-RS, localizadas nos municípios de Porto Alegre e Torres, pelo período de 12 (doze) meses.
Data de abertura: 15/07/2009, às 14h30min.
Modalidade: Pregão Presencial nº 136/2009.
Objeto: aquisição de materiais de consumo para informática (cartuchos de impressão, cartuchos, toners e CDs).
Data de abertura: 14/07/2009, às 14h30min.
Modalidade: Pregão Presencial nº 137/2009.
Objeto: contratação de empresa especializada para prestação de serviços de manutenção corretiva dos equipamentos das academias do SESC-RS, localizadas nos municípios de Bagé, Pelotas, Rio Grande e Camará, pelo período de 12 (doze) meses.
Data de abertura: 15/07/2009, às 16 horas.
Modalidade: Pregão Presencial nº 138/2009.
Objeto: aquisição de materiais de consumo profissionais.
Data de abertura: 15/07/2009, às 14h30min.
Modalidade: Pregão Presencial nº 139/2009.
Objeto: aquisição de papel sulfite branco, tamanho A4.
Data de abertura: 15/07/2009, às 11 horas.
Modalidade: Pregão Presencial nº 140/2009.
Objeto: aquisição de 87 (oitenta e sete) toneladas de carvão moído de coque.
Data de abertura: 15/07/2009, às 11 horas.
Modalidade: Pregão Presencial nº 141/2009.
Objeto: aquisição de materiais descartáveis (papel toalha, sacos descartáveis, sacos, copos e pratos descartáveis).
Data de abertura: 14/07/2009 às 9h30min.
Modalidade: Pregão Presencial nº 142/2009.
Objeto: aquisição de papel sulfite branco, tamanho A4.
Data de abertura: 15/07/2009, às 9h30min.
Os editais poderão ser obtidos junto à Comissão de Matrinas e Serviços, na Avenida Alberto Bira, 665, 10º andar, em Porto Alegre-RS, de segunda a sexta-feira, das 14 às 18 horas, ou através do site www.servicos.com.br/compras. Mais informações através do telefone (51) 3384-2016, 3384-2018, 3384-2014 e 3384-2065.

Detran-RS
ESTADO DO RIO GRANDE DO SUL
SECRETARIA DA ADMINISTRAÇÃO E DOS RECURSOS HUMANOS
DEPARTAMENTO ESTADUAL DE TRÂNSITO
EDITAL DE NOTIFICAÇÃO 0051/2009
O Diretor-Presidente do Departamento Estadual de Trânsito do Estado do Rio Grande do Sul, NOTIFICA todos interessados, em particular os proprietários (fiduciários e alienantes) dos veículos automotores (automóveis, motocicletas e outros) abaixo discriminados, a comparecerem na AV. FLORES DA CUNHA, 881 - SANTA ROSA-RS, em horário comercial, de segunda à sexta-feira, até 15/08/2009, para tratar da retirada de seus veículos do CRD AUTO SOCORRO SAO CRISTOVAO, sob pena de tê-los leiloados conforme preconiza a legislação vigente. Antes, porém, deverão quitar os débitos existentes, sejam eles de IPVA, Multas, Taxas de Licenciamento e de Seguro Obrigatório. Outrossim, deverão também quitar, com o depósito citado, as despesas de remoção e depósito de seus veículos.

**CONGRESSOS**

**RESÍDUOS** – 2º Forum Internacional de Resíduos Sólidos, de quarta a sexta-feira, no Salão de Convenções Fiergs, na Capital. Informações: (51) 3225-7403 ou [www.instituventuri.com.br](http://www.instituventuri.com.br)

**GINECOLOGIA** – 4º Simpósio Internacional Ginecologia, Obstetrícia e Mastologia, de quinta a sábado, no Hotel Serrano, em Gramado. Informações: [www.plenariumcongressos.com.br/congressos/gineco2009](http://www.plenariumcongressos.com.br/congressos/gineco2009)

**LOJISTA** – 40ª Convenção Estadual Lojista, de quinta a sábado, no Parque de Eventos de Bento Gonçalves. Informações no site [www.convencaolojista.com.br](http://www.convencaolojista.com.br)

**INCONTINÊNCIA** – 1º Encontro de Atenção à Incontinência Urinária, na sexta-feira, na área 13 do Centro de Saúde IAPI, na Capital. Informações no telefone (51) 3289-3449.

**COMUNICAÇÃO** – Mutirão de Comunicação – América Latina e Caribe, de domingo ao dia 17, no Centro de Eventos da PUCRS. Informações: (51) 3391-2434 ou [www.muticom.org](http://www.muticom.org)

**ESTOMATOLOGIA** – 17º Congresso Brasileiro de Estomatologia, de 20 a 23 de julho, no Centro de Eventos da PUCRS, na Capital. Informações: [www.ccmeventos.com.br/estomatologia2009](http://www.ccmeventos.com.br/estomatologia2009)

**CIRURGIA** – 5º Congresso Sul-Brasileiro de Cirurgia Cardiovascular e 3º Simpósio Sul-Brasileiro de Circulação Extracorpórea, de 6 a 8 de agosto, no Centro de Eventos do Hotel Serrano, em Gramado. Informações e inscrições: [www.plenariumcongressos.com.br](http://www.plenariumcongressos.com.br)

**PSIQUIATRIA** – 9ª Jornada Gaúcha de Psiquiatria, de 20 a 22 de agosto, no Hotel Plaza São Rafael, na Capital. Informações: [www.ccmeventos.com.br](http://www.ccmeventos.com.br)

**DIGESTÃO** – 4º Simpósio Sul-americano do Aparelho Digestivo, de 27 a 29 de agosto, no Centro de Eventos de Bento Gonçalves. Informações: [www.ccmeventos.com.br/gastro2009](http://www.ccmeventos.com.br/gastro2009)

**ADVOCACIA** – Fenalaw 2009 – Congresso e Exposição para Advogados, nos dias 2 e 3 de setembro, no Hotel Plaza São Rafael, na Capital. Informações: (11) 3078-7992 ou [www.fenalaw.com.br](http://www.fenalaw.com.br)

**ANESTESIA** – 20ª Jornada de Anestesiologia do Rio Grande do Sul (Jargs) e 3ª Jornada de Dor da Farg's, de 5 a 7 de setembro, no Hotel Continental, em Canela. Informações: [www.sargs.org.br](http://www.sargs.org.br)

**POLÍTICA** – 2º Seminário Nacional de Ciência Política da UFRGS – América Latina em Debate, de 23 a 25 de setembro, na Capital. Informações: (51) 3308-6230 ou pelo e-mail [sncp@ufrgs.br](mailto:sncp@ufrgs.br)

**PUBLICAÇÕES LEGAIS**

**CAIXA** Ministério da Fazenda **BRASIL GOVERNO FEDERAL**

**RESULTADO DE JULGAMENTO**  
CC 022/2008

A CPLPO comunica a alteração do resultado do julgamento da Concorrência 022/2008, cujo objeto é seleção de pessoas físicas ou jurídicas, para complementar, por meio de regime de parcerias, as obras atribuídas pela CAIXA, pelo prazo de 120 (cento e vinte) meses, na categoria – Casa Lúbrica ou Unidade Simplicada de Lúbrica (USL) no RS, publicação no DOU de 06/07/2008, data de registro em: 104 – Faturação.

**EDITAL DE CITAÇÃO - PRAZO: 20 DIAS**  
AÇÃO ORDINÁRIA/PROCEDIMENTO COMUM ORDINÁRIO Nº 2008.71.03.003900-0/RS. AUTOR: CAIXA ECONÔMICA FEDERAL - CEF/ ADVOGADO: FERNANDO DA SILVA ABS DA CRUZ/ RÉU: DELIMER REPRESENTAÇÕES COMERCIAIS LTDA - PAULO VICENTE ALMEIDA VIEIRA E DELIBO SILVEIRA. O Exmo. Dr. Guilherme Beltrami, MM. Juiz Federal da 11ª Vara Federal e JEF Criminal e Previdenciário da Subseção Judiciária de Uruguaiana, Seção Judiciária do Estado do Rio Grande do Sul, FAZ SABER, a todos quantos o presente edital vierem ou dele tiverem conhecimento, que perante esta Juízo Federal, sito à Rua Bento Martins, nº 2497, 3º andar, nesta cidade de Uruguaiana/RS, tramita a Ação Ordinária nº 2008.71.03.003900-0, movida pela CAIXA ECONÔMICA FEDERAL - CEF contra DELIMER REPRESENTAÇÕES COMERCIAIS LTDA e OUTROS, no âmbito do rúas DELIMER REPRESENTAÇÕES COMERCIAIS LTDA. CNPJ 92.947.225/0001-78 e DELIBO SILVEIRA, inscrito no CPF sob o nº 215.821.570-45, são funcionários nos endereços indicados nos autos, ficam pelo presente edital, a requerimento do autor, CITADOS para, querendo, responderem, no prazo de 15 (quinze) dias, sob pena de em não sendo contestada a ação, se presumem aceitos pelos Réus, como verdadeiros os fatos articulados pela Autora (art. 285 do CPC combinado c/ art. 318 do CPC). E, para que no futuro não se alegue ignorância, passa-se o presente EDITAL que será afixado no lugar de costume e publicado na imprensa oficial. DADO E PRAZADO nesta cidade de Uruguaiana, aos cinco dias do mês de julho do ano de dois mil e nove. Eu, Igê de Fátima Fenselstern, Diretora de Secretaria, o subscrevo. **Guilherme Beltrami - Juiz Federal.**

**EDITAL DE INTIMAÇÃO DEVEDORA FIDUCIANTE - NADIR TEIXEIRA DA SILVA**  
Odete Burtel Ghislen, Registradora do Serviço de Registro de Imóveis da 9ª Zona de Porto Alegre/RS, com sede na Rua Coronel Góes, 422/202, na Capital, c/c atribuições do art. 28 da Lei 9514/97, faz público o presente, pela Caixa Econômica Federal, Agência Mori Serral, Porto Alegre/RS, do requerimento para notificação e intimação da devedora fiduciante NADIR TEIXEIRA DA SILVA, nº 8053844162 SSP/RS, CPF 086.868.700-13, residente e domiciliada nesta Capital, na Avenida Capuarí, 410, apartamento 303, bloco 1, endereço no qual não foi encontrada para intimação aos 12/06, 17/06, 24/06 e 26/06 do corrente ano, a pagar, em até 15 dias contados da data desta publicação, na soma de R\$ 582,08 (seiscientos e oitenta e três reais e quatro centavos), posição do débito em 15/06/2009, dívida referente ao contrato por instrumento particular de compra e venda da unidade isolada e mútuo com encargos e alienação fiduciária firmado aos 10/05/2006, nº 8138804292/79, registrado sob nº 2 e 3 na matrícula imobiliária nº 31.647, Livro ZRG deste 5º SR, por objeto o imóvel sito na Avenida Capuarí, 410, apartamento 303, bloco 1, e garantias que venham até a data do efetivo pagamento, juros convencionais, penalidades e encargos contratuais, inclusive tributos, despesas de cobrança e intimação. Do exposto intimo a devedora fiduciante NADIR TEIXEIRA DA SILVA, esclarecendo que o não-cumprimento da obrigação no prazo estipulado de 15 dias contados da publicação deste edital garante o direito de consolidação da propriedade do imóvel e credora fiduciária, a Caixa Econômica Federal, na observação da Lei 9514/97, Porto Alegre, 03 de julho de 2009. **Odete Burtel Ghislen, Registradora 5ª SR.**

**EDITAL DE INTIMAÇÃO DEVEDOR FIDUCIANTE - UBIRATAN OLIVEIRA**  
Odete Burtel Ghislen, Oficial do Serviço de Registro de Imóveis da 9ª Zona de Porto Alegre/RS, segundo as atribuições, pelo art. 28 da Lei 9514/97, a requerimento do Banco Bradesco S.A., sede em Osasco/SP, de 23/04/2009, recebido aos 19/06/2009, protocolo nº 72.829, parte credora fiduciária no contrato por instrumento particular de empréstimo para aquisição de imóvel, compra e venda e constituição de alienação fiduciária, entre outras avenças, emitido aos 27/11/2007, nº 0005662418, registrado sob nº 6 e 7 nas matrículas imobiliárias nº 17.735 e 17.717, Livro ZRG desta 9ª SR, por objeto o imóvel sito na Rua Conde de Rodolfo Góes, nº 631, apartamento no 704, bloco 1, e esvaziamento nº 38, bloco garagem, respectivamente, prima o devedor fiduciante UBIRATAN OLIVEIRA, inscrito no CPF nº 030.380.345-5, residente na Rua Conde de Rodolfo Góes, 631, apartamento 704, bloco 1, ou na Avenida Garças, 677, apartamento 701, endereços no quais não foi encontrada para notificação e intimação aos 29/06, 06/06, 16/06, 22/06 e 24/06 do corrente ano, a pagar, em até 15 dias contados da data desta publicação, na soma de R\$ 59.348,95 (cinquenta e nove mil, quatrocentos e cinquenta e três reais e novecentos e cinquenta e três centavos), inclusive tributos, despesas de cobrança e intimação, juros convencionais, penalidades e encargos legais, inclusive tributos, despesas de cobrança e intimação, juros convencionais, penalidades e encargos contratuais, inclusive tributos, despesas de cobrança e intimação. Do exposto intimo o devedor fiduciante UBIRATAN OLIVEIRA, esclarecendo que o não-cumprimento da obrigação no prazo estipulado de 15 dias contados da publicação deste edital garante o direito de consolidação da propriedade dos imóveis e credora fiduciária, o Banco Bradesco S/A, na observação da Lei 9514/97, Porto Alegre, 03 de julho de 2009. **Odete Burtel Ghislen, Registradora 5ª SR.**

**EDITAL CITAÇÃO - PRAZO: 10 (DEZ) DIAS**  
EXECUÇÃO DE TÍTULO EXTRAJUDICIAL Nº 2003.71.00.000276-7/RS. EXECUENTE: CAIXA ECONÔMICA FEDERAL - CEF. ADVOGADOS: SILVANA ANDRIOTTI TRICÓ SANTOS e RAFAEL TOSTES MOTTIN. EXECUTADO: NILTON FAIET DOS SANTOS, O EXCELENTÍSSIMO SENHOR RODRIGO MACHADO COUTINHO, JUÍZ FEDERAL SUBSTITUTO DA VARA DO SISTEMA FINANCEIRO DA HABITAÇÃO, DA SUBSEÇÃO JUDICIÁRIA DE PORTO ALEGRE, SEÇÃO DO RIO GRANDE DO SUL, FAZ SABER a todos quantos o presente edital vierem ou dele tiverem conhecimento que perante este Juízo tramita a Ação em epígrafe, ajuizada pela CAIXA ECONÔMICA FEDERAL - CEF, CGC/MF nº 03.360.326/0001-04, contra NILTON FAIET DOS SANTOS, brasileiro, solteiro, maior, comerciante, CPF nº 423.071.550-15, sendo DEVEDOR e estando ESTE em lugar incerto e não sabido, pelo presente Edital, CITADO para que em vinte e quatro (24) horas pague ou deposite em nome do autor das prestações em atraso que correspondem ao valor de R\$ 225.644,33 (duzentos e vinte e nove mil, seiscentos e quarenta e quatro reais e trinta e três centavos), em 26/07/2009, ou o valor do saldo devedor, devidamente atualizado, sob pena de que, em não o fazendo, se proceda à PENHORA do imóvel hipotecado em favor da execução, nos termos da Lei nº 5.741/71. E para que chegue ao conhecimento de todos, passa-se o presente edital, que será afixado no local de costume e publicado na forma da lei. Dado e passado nesta data, na cidade de Porto Alegre, 3 de junho de 2009. Eu, **Marta da Graça Rosen Hidalgo, Diretora de Secretaria,** subscrevo.

UNIVERSIDADE FEDERAL DE PELOTAS DEPARTAMENTO DE MATERIAL COMISSÃO PERMANENTE DE LICITAÇÕES Ministério da Educação **BRASIL GOVERNO FEDERAL**

**RESULTADO DE JULGAMENTO**  
Concorrência 02/2008

A Universidade Federal de Pelotas toma público que na referida licitação que tem como objeto a Obra Reforma do Tercero e Quarto Pavimentos do bloco "B" do Campus Pardo, a vencedora foi a empresa AZEVEDO SCHÖNHOFEN CONSTRUTORA LTDA com o valor de R\$ 1.937.600,00.

Pelotas, 06 de julho de 2009  
Joaquim de Figueiredo Passos  
Diretor do DMP

Visto: Francisco Carlos Gomes Luzzardi  
Pro-Reitor Administrativo

**EDITAL DE INTIMAÇÃO DEVEDORA FIDUCIANTE - ANGELA BEATRIZ PAZ E SILVA**  
Odete Burtel Ghislen, Registradora do Serviço de Registro de Imóveis da 9ª Zona de Porto Alegre/RS, com sede na Rua Coronel Góes, 422/202, na Capital, c/c atribuições do art. 28 da Lei 9514/97, faz público o presente, pelo Banco do Estado do Rio Grande do Sul S/A, do requerimento para notificação e intimação da devedora fiduciante ANGELA BEATRIZ PAZ E SILVA, nº 730337349-SSP/RS, CPF 553.823.820-91, residente e domiciliada nesta Capital, na Rua Barão do Graevali, 671, apartamento 308, ou na Travessa Escalante, nº41, apartamento 205, bloco D3, endereços nos quais não foi encontrada para intimação aos 29/06, 06/06, 15/06 e 19/06 do corrente ano, para que pague, em até 15 dias contados da data desta publicação, na soma de R\$ 591,73 (quinhentos e noventa e um reais e setenta e três centavos), posição do débito em 15/06/2009, dívida referente ao contrato por instrumento particular de compra e venda de imóvel com financiamento e pacto adido de alienação fiduciária emitido aos 09/06/2006, nº 0004903334, 093.027.261-25, registrado sob nº 5 e 6 na matrícula imobiliária nº 30.418, Livro ZRG deste 5º SR, por objeto o imóvel sito na Rua Barão do Graevali, nº 671, apartamento nº 308, parcelas contratuais e não pagas aos 09/03/2009, 09/04/2009 e 09/05/2009, mais parcelas que venham até a data do efetivo pagamento, juros convencionais, penalidades e encargos contratuais, inclusive tributos, despesas de cobrança e intimação. Do exposto intimo a devedora fiduciante ANGELA BEATRIZ PAZ E SILVA, esclarecendo que o não-cumprimento da obrigação no prazo estipulado de 15 dias contados da publicação deste edital garante o direito de consolidação da propriedade do imóvel ao credor fiduciário o Banco do Estado do Rio Grande do Sul S/A, na observação da Lei 9514/97, Porto Alegre, 03 de julho de 2009. **Odete Burtel Ghislen - Registradora 5ª SR.**

UNIVERSIDADE FEDERAL DE PELOTAS DEPARTAMENTO DE MATERIAL COMISSÃO PERMANENTE DE LICITAÇÕES Ministério da Educação **BRASIL GOVERNO FEDERAL**

**AVISO DE LICITAÇÃO**  
Alteração Pregão 067/2009

**OBJETO:** Aquisição de Equipamentos de Laboratório.  
**DATA E HORÁRIO DA ABERTURA:** 21/07/2009 às 09:00h.  
**LOCAL:** [www.comprasnet.gov.br](http://www.comprasnet.gov.br)

**EDITAL:** O edital encontra-se à disposição dos interessados no site da Universidade Federal de Pelotas [www.ufpel.edu.br](http://www.ufpel.edu.br) e [www.comprasnet.gov.br](http://www.comprasnet.gov.br)

Pelotas, 06 de julho de 2009  
Joaquim de Figueiredo Passos  
Diretor do Departamento de Material e Patrimônio

Visto:  
Francisco Carlos Gomes Luzzardi  
Pro-Reitor Administrativo

UNIVERSIDADE FEDERAL DE SANTA MARIA Ministério da Educação **BRASIL GOVERNO FEDERAL**

**AVISO DE LICITAÇÃO**

A Universidade Federal de Santa Maria, por meio do seu processo, designado pela Portaria n. 55-209, de 28 de junho de 2009, torna público, para conhecimento dos interessados, que:

- Realizará a seguinte Licitação:  
Pregão Eletrônico 1472009-0 do tipo Menor Preço para Registro de Preços para Aquisição de Produtos Químicos para CENSORNS Pelmeira das missões e Frédéric Weisthaphen IJPSM. Entrega das propostas a partir do dia 06/07/2009 às 8 horas, no site [www.comprasnet.gov.br](http://www.comprasnet.gov.br). Abertura das propostas às 09 horas, no site [www.comprasnet.gov.br](http://www.comprasnet.gov.br).
- Os editais completos poderão ser retirados a partir do dia 06/07/2009 nos sites [www.comprasnet.gov.br](http://www.comprasnet.gov.br) e [www.ufsm.br](http://www.ufsm.br), ou no endereço: Prédio da Administração Central, sala 607, 6º andar, Cidade Universitária, Caixa Postal, RS, fone: (51) 3220-3189, das 8 às 12 horas e das 13 horas e 30 min às 17 horas.

Santa Maria, 06 de julho de 2009  
Jayme Wirth  
Fregueteiro

**EDITAL DE PRAÇA ÚNICA E INTIMAÇÃO - (PRAZO: 10 DIAS)**  
PRAÇA ÚNICA: 14/9/2009, às 14h45min (LEI 5.741/71, ART. 6º, PARÁGRAFO ÚNICO). EXECUÇÃO DE TÍTULO EXTRAJUDICIAL Nº 2004.71.00.00048-9/RS. EXECUENTE: CAIXA ECONÔMICA FEDERAL - CEF. ADVOGADO: RAFAEL TOSTES MOTTIN. EXECUTADO: MIRIAM BARTH GOLLART. LOCAL: AUDITÓRIO DA JUSTIÇA FEDERAL, SITO NA RUA OTÁVIO FRANCISCO CARUSO DA ROCHA, 600, 9º ANDAR, ALA NORTE, NESTA CAPITAL, O EXCELENTÍSSIMO SENHOR RODRIGO MACHADO COUTINHO, JUÍZ FEDERAL SUBSTITUTO DA VARA DO SISTEMA FINANCEIRO DA HABITAÇÃO, DA SUBSEÇÃO JUDICIÁRIA DE PORTO ALEGRE, DA SEÇÃO JUDICIÁRIA DO ESTADO DO RIO GRANDE DO SUL, FAZ SABER a todos quantos o presente Edital vierem ou dele tiverem conhecimento que perante este Juízo tramita a Ação em epígrafe, ajuizada pela CAIXA ECONÔMICA FEDERAL - CEF, CGC/MF nº 03.360.326/0001-04, contra MIRIAM BARTH GOLLART, CPF nº 457.96988068, na forma da Lei 5.741/71, assim descrito: O APARTAMENTO Nº 202 do Edifício Braga, sob nº 1478 da Avenida Assis Brasil, no segundo pavimento, de fundos, consistido de vestiário, sala de estar/jantar, circulação, banheiro social, dois dormitórios, cozinha, área de serviço, despensa e banheiro auxiliar, com área real total de 208,90m², área real privativa de 93,97m² e 15,39m² de área real de uso comum, correspondendo à fração ideal de 0,16707, no terreno e nas demais coisas de uso comum e bem proveitoso do edifício, Matrícula nº 83245 do Livro nº 2 do Ofício de Registro de Imóveis da 4ª Zona de Comarca de Porto Alegre/RS. Não havendo lide: será determinada pelo Juiz do feito a adjudicação do bem imóvel hipotecado em favor da credora, nos termos do art. 74 da Lei 5.741/71, ficando o executado encarregado de pagar o restante da dívida. Fica, ainda, o executado intimado do fato, nos e locais para realização da praça, caso resistir a pagar as diligências efetuadas para intimação pessoal, bem como dos atos executórios seguintes. E para que chegue ao conhecimento de todos e o futuro não se alegue ignorância, passa-se o presente edital, que será afixado no local de costume e publicado na forma da lei. Dado e passado nesta cidade de Porto Alegre, 14 de maio de 2009. Eu, **Dominique Paul Joel Elton, digitet, e eu, Maria da Graça Rosen Hidalgo, Diretora de Secretaria,** confor.

**EDITAL DE 2º PÚBLICO LEILÃO E NOTIFICAÇÃO**  
DIA: 15/07/09 - HORA: 10:00h  
LOCAL: Av. Sete de Setembro, 865 - Quaraí/RS  
MARCOS VINICIUS MENEZES QUADROS, leiloeiro oficial, CPF 445.664.170-34, estabelecido na Rua Duque de Caxias, 2029 - Uruguaiana/RS, faz saber que, devidamente autorizado pelo Agente Fidejussor, PENAM CREDIT MOBILIÁRIO S/A, vendendo na forma da Lei (Lei nº70 de 21/11/1956 e regulamentação complementar), em Segundo Público Leilão, no dia, local e hora acima referidos, o imóvel situado descrito, juntamente com a indicação de seus proprietários para pagamento de dívida hipotecária em favor da Empresa Gestora de Ativos - EMGEA. CONTRATO: 8.0496.016837-5; SED: 3945. MUTUÁRIAS: DELMA TEREZINA CUNHA CASTRO, CPF nº 304.949.820-04 e sua irmã NELMA MARIA CUNHA CASTRO, CPF nº 224.885.970-70, professoras, brasileiras, solteiras, IMÓVEL: APARTAMENTO nº 204, localizado no segundo pavimento, primeiro andar, no bloco dois, do edifício Residência Victória, com frente para a rua Dr. Ascânio Tubino nº 1506, que possui a área total de 71,46m², área útil de 66,70m², área condôminal de 3,13m² e fração ideal de 0,0431 no terreno e nas coisas de uso comum do prédio, que encontra-se edificado sobre parte do lote nº 44, nº 4º quarteirão formado pelas ruas Dr. Ascânio Tubino, prolongamento da Feia de Cunha, João Vieira de Maccio e Argenteo, conforme a matrícula B-839 (dois mil oitocentos e trinta e nove) do Registro de Imóveis da Comarca de Quaraí/RS. A venda será feita mediante pagamento à vista, podendo o arrematante pagar no ato, como sinal, vinte (20) por cento do preço de arrematação e o saldo restante, devidamente atualizado, no prazo improrrogável de oito (08) dias, sob pena de perda do sinal dado. As despesas de execução extrajudicial e eventuais débitos fiscais e/ou condominiais correrão por conta do arrematante. A venda será realizada pelo maior lance obtido. Ficam desde já intimados do presente leilão os mutuários acima indicados, caso não sejam localizados. O leiloeiro achase habilitado a fornecer aos interessados informações sobre o imóvel, na Travessa Francisco Leonardo Fructu, 40 conj 163, Porto Alegre, RS, fone: (51) 3224-1421. MARCOS VINICIUS MENEZES QUADROS - Leiloeiro Oficial - Data das Publicações: 29/JUN/06/13/JUL/2009 no Jornal Zero Hora.

www.zerohora.com

**ZH**

www.zerohora.com

**SEGUNDA-FEIRA**  
6 DE JULHO DE 2009HORÁRIO DE  
FECHAMENTO  
DESTA EDIÇÃO **22:30**Porto Alegre (RS)  
Av. Ipiranga, 1075.  
CEP 90169-900**HOJE EM ZH**

Primeiro caderno	36 páginas
Esportes	12 páginas
Globaltech	4 páginas
Segundo Caderno	12 páginas
Mau Filho	4 páginas
Total da Edição	68 páginas

Do Leitor	2
Informe Especial	3
Reportagem Especial	4 e 5
Política	6 a 11
Economia	14 a 19
Indicadores	18
Mundo	20 e 21
Geral	22 a 29
Tempo	28
Polícia	30 e 31
Almanaque Gaúcho	34
Memória	35
Paulo Sant'Ana	35

Encarte: Dell Computadores

**PARA FALAR  
COM ZH****ASSINATURAS**www.zerohora.com/  
assinaturas**ATENDIMENTO  
AO ASSINANTE:**Para ligações de Porto  
Alegre e de celular:**>(51) 3218-8200**

Demais cidades:

**>0800 6428200**

assinantes@zerohora.com.br

**PARA ASSINAR:****>0800 6428222**

Atendimento ao

Ponto de Venda:

**0800 6424088****REDAÇÃO****(51) 3218-4300**

leitor@zerohora.com.br

**ANÚNCIOS**

www.zh.rbs.com.br

**TELEANÚNCIOS:****32.139.139**

teleanuncios@zerohora.com.br

**COMERCIAL:****(51) 3218-4900**

comercial@zerohora.com.br



9 770104 537028

**Roteador Wi-Fi**Estreia seção que  
facilita a relação  
do leitor com a  
tecnologia.**GLOBALTECH****ZERO HORA.COM****Acompanhe notícias de  
ZH também no Facebook**Use a rede social para ficar  
bem informado e comentar  
as reportagens do jornal.**EM DESTAQUE NA RBS TV****Guerra de mutantes  
em alta definição**Wolverine  
vai à luta  
em *X-Men*  
2, filme que  
será exibido  
hoje, às 22h,  
em HDTV,  
na Tela  
Quente.**TEMPO DE HOJE****Chuva  
retorna  
ao Estado**Frente fria  
provoca precipitações  
e vento forte na maior  
parte das regiões.**AMANHÃ**Previsão de muita chuva  
para a Capital. **PÁG. 28****EDITORIAIS***Proposta demagógica trata da jornada de trabalho e Espírito de autoproteção condena corporativismo no Congresso. PÁG. 12***ESTAÇÃO DE CORES NA SERRA****N**o primeiro final de semana da Estação Gramado, que oferece entretenimento, arte e delícias gastronômicas até 2 de agosto, o Grupo Tholl, de Pelotas (foto), utilizou cores, luzes e um figurino caprichado para encantar crianças e adultos com suas acrobacias. **PÁGINA 24****COLONISTAS DE ZH****LUIS FERNANDO VERISSIMO****A aflição de não  
saber onde parar**De Michael Jackson a  
Wall Street, o problema  
está nos limites.**PÁGINA 2****LURDETE ETEL****Vem aí o vinho  
Galvão Bueno**Locutor estuda produzir  
vinho com sua marca,  
em parceria com a Miolo.**PÁGINA 3****ROGER LERINA****As estrelas nos  
palcos da Capital**Os grandes nomes do país e  
do Exterior que virão para  
o Porto Alegre em Cena.**SEGUNDO CADERNO****JÁ FOI DITO** "Cada fracasso nos ensina algo que precisávamos aprender." **CHARLES DICKENS, romancista inglês (1812-1870)**

www.zerohora.com

# ZERO HORA



**ESTILO  
CASA  
COR**  
Casa&Cia



**CAMELÔS  
ADOTAM  
VENDA A  
CATÁLOGO**  
PÁGINA 32

**A CATEDRAL  
ERGUIDA  
EM SEIS  
SÉCULOS**  
Viagem



PORTO ALEGRE, TERÇA-FEIRA, 14 DE JULHO DE 2009 - ANO 46 - Nº 16.022

SC/PR - R\$ 2,50/ DEMAIS REGIÕES - R\$ 3,50/ URUGUAI - \$ 48 R\$ 2,00

## Menino de Sapucaia é a terceira morte por gripe A no país



Mesmo com o caso fatal de garoto de nove anos, Saúde mantém esquema de controle da doença e reafirma que não há motivo para pânico. **Páginas 4 e 5**

**Na defesa  
Yeda diz  
estranhar  
ações da PF**



GENARO JONER

Em entrevista à TVCOM, governadora criticou falta de resultados de apurações sobre o Piratini. **Página 6**

## OSPA EM TOM FRANCÊS



DANIEL AMARAL

Concerto na UFRGS, exposição no Margs e mostra de cinema celebram o 14 de julho, o grande dia do Ano da França no Brasil

Segundo Caderno

**Listão  
URI**  
Página 11

**Divã colorado  
Os bastidores  
da crise e  
a punição a  
D'Alessandro**

Suspensão de 60 dias amplia problemas do Inter. **Esportes**



**O pior passou  
Ulbra fecha  
acordo para  
quitar dívida**

Além de parcelar débitos, instituição deverá ceder à União hospitais da Capital e de Tramandaí. **Página 35**

**Ampliação GM prevê mais  
2 mil vagas em Gravataí**

PÁGINA 20

**Tática no Senado Sarney  
anula 663 atos secretos**

PÁGINA 8





Ala que não estava sendo usada foi reativada e conta 10 leitos para tratamento de usuários de drogas

## LEITOS RECUPERADOS

# Sarandi luta contra o crack

Hospital Comunitário do município iniciou programa de desintoxicação

Sarandi  
LEANDRO BELLES

Assustados com o aumento no número de dependentes químicos em busca de ajuda, um grupo de funcionários do Hospital Comunitário de Sarandi, no norte gaúcho, lançou em um projeto de desintoxicação de usuários de drogas.

Recuperou uma ala que não estava sendo usada e reservou 10 leitos para o tratamento de dependentes químicos. Desde fevereiro, quando o programa começou, a ala reservada já atendeu 58 pacientes.

**CRACK**  
NEM PENSAR.

Davi Hoff, 28 anos, passou pelo processo de recuperação do hospital. Usuário de drogas desde os 12 anos, ele procurou ajuda depois que a mulher decidiu sair de casa levando a filha do casal, de oito anos. Durante duas semanas, ele passou por um processo de desintoxicação e, agora, quatro meses depois, começa uma nova vida.

— Já perdi cinco amigos para as drogas. Uns foram mortos por causa

de dívidas, outros se envolveram na bandagem e um deles teve uma overdose. Quando vi isso acontecendo ao meu lado e vi minha família se despedaçar, resolvi dar um basta — conta Hoff.

Hoje, o jovem frequenta uma igreja e trabalha. Recuperado, ele visita a unidade com frequência e conversa com os jovens internados, que assim como ele, precisam de apoio. Além de Hoff que atua como voluntário, a unidade conta com médicos, enfermeiros, psicóloga e técnicos de enfermagem. Durante 24 horas, os 10 pacientes são acompanhados pela equipe. Um deles, C.G., 33 anos, é usuário de crack há dois anos. Foi internado pela família e conta que já perdeu tudo por causa do vício.

— Já foi casa, carro, roupas e tudo que eu tinha de valor. Tenho que me livrar disso, mas não é fácil — desabafa.

**Hospital quer continuar com trabalho após a internação**

De acordo com a psicóloga Christiane Antunes Bastos, que acompanha os pacientes, além da desintoxicação, eles participam de atividades como oficinas de arte e preparo de hortas. A última etapa do tratamen-

to envolverá o acompanhamento dos pacientes depois do fim do processo de desintoxicação, trabalho que deve iniciar nas próximas semanas.

— A gente ainda não sabe se o jovem que saiu daqui largou as drogas. Ele pode muito bem estar consciente em relação ao mal que a droga causa e chegar no meio em que vive e voltar para ela — preocupa-se Christiane.

O hospital pretende acompanhar de perto a eficiência do tratamento indo até a casa dos pacientes que receberam alta. Segundo o diretor do hospital, Luiz Valdemar Albrecht, essa é uma etapa de fundamental importância que ainda deveria receber mais atenção do Estado.

— A gente trabalha o problema, mas e depois? O que estes jovens fazem? Ficam muito suscetíveis. Falta preencher esta lacuna que é o pós-desintoxicação — ressalta Albrecht.

Por enquanto, a internação na ala de dependentes químicos do hospital só ocorre a partir de um contato do usuário ou da família com a 15ª Coordenadoria Regional de Saúde, que inclui o município de Sarandi e tem sede em Palmeira das Missões. Para os próximos meses, há expectativa de que novos leitos sejam ofertados na instituição de saúde.

## Estado montará rede de combate às drogas

O governo do Estado lançará, nas próximas semanas, um programa que tem como objetivo montar no Rio Grande do Sul uma grande rede de combate às drogas, especialmente o crack.

A iniciativa, sob comando da Secretaria Estadual da Justiça e do Desenvolvimento Social, funcionará por meio de parcerias com prefeituras e organizações não governamentais (ONGs) especializadas.

O governo ainda trabalha na definição dos detalhes. Estão em estudo, por exemplo, o limite de recursos destinado a cada instituição participante e o total do investimento do governo. As linhas gerais, porém, já estão traçadas. A secretaria vai financiar uma quantidade grande de pequenos projetos por todo o Estado.

A ideia é investir um valor pequeno em cada um, mediante uma contrapartida oferecida pela instituição proponente. Essa contrapartida pode ser em recursos financeiros ou técnicos. O envolvimento de trabalho voluntário será valorizado. Também está definido que, além do recurso, o Estado oferecerá treinamento às prefeituras e ONGs que tiverem projetos aprovados.

— Oferecer capacitação técnica com o recurso tem dado muito certo — diz o secretário da Justiça e do Desenvolvimento Social, Fernando Schüler.

O programa é voltado para o combate aos entorpecentes em geral, mas o secretário afirma que o objetivo primordial é derrotar o crack, droga que pelas estimativas já soma mais de 50 mil dependentes no Estado. Os projetos financiados poderão atuar na prevenção ao uso da droga ou no atendimento dos usuários — mas a prevenção será o foco principal.

**Ideia é buscar engajamento de toda a comunidade**

Conforme Schüler, estabelecer parcerias em grande número e desenvolver muitas ações simultaneamente permitirá criar uma rede capaz de alcançar as múltiplas pontas do problema.

— O esforço de combate ao crack é longo. Por isso, tem de ser feito de maneira descentralizada. É preciso entrar dentro de cada comunidade. Os projetos serão de pequeno valor, mas vão criar uma rede com capacidade mobilizadora — diz Schüler.

A previsão é de que o programa seja lançado nas próximas duas semanas.

### Como será o projeto

Nas próximas duas semanas, o governo do Estado planeja lançar um programa de parcerias para combater as drogas:

#### OS PARTICIPANTES

• **Organizações Não Governamentais (ONGs)** do setor e prefeituras poderão apresentar projetos voltados à prevenção e ao atendimento de dependentes. Como contrapartida, poderão oferecer recursos financeiros ou técnicos.

#### O PAPEL DO ESTADO

• **Aos projetos** aprovados, a Secretaria Estadual de Justiça e do

Desenvolvimento Social oferecerá financiamento e treinamento. Os valor máximo destinado a cada projeto não foi sacramento, mas deve ser pequeno.

#### A ESTRATÉGIA

• **A intenção** é financiar um número grande de pequenas iniciativas, de forma a criar uma rede ampla de combate ao crack, presente em todos os segmentos da sociedade, incluindo as comunidades mais assoladas pela droga.

### Escola promove encontro sobre a pedra

A Associação do Ministério Público do Rio Grande do Sul (AMP/RS) levará hoje ao Centro Humanístico Vida sua campanha *Crack — Ignorar é seu vício?* A atividade é organizada pela Escola Estadual Poncho Verde.

Os riscos e as consequências do uso e tráfico de drogas, especialmente o crack, serão abordados pelo presidente da AMP/RS, Marcelo Dornelles, e pelo coordenador da Cufa para a Região Sul, Manoel Soares. Representantes da Brigada Militar, do Conselho Tutelar e da Câmara Municipal também farão intervenções no evento.

### Saiba mais

• **Quando? Hoje**, das 9h às 12h  
• **Onde? Vida** Centro Humanístico, na Avenida Baltazar de Oliveira Garcia, 2.132, em Porto Alegre

### Onde buscar ajuda

• **O Nar-Anon** reúne familiares de dependentes químicos. Há grupos em diferentes municípios do Rio Grande do Sul e de Santa Catarina. Mais informações no site [www.naranon.org.br](http://www.naranon.org.br)

32 Geral

ZERO HORA TERÇA-FEIRA, 14 DE JULHO DE 2009

## TÊNIS PIRATAS

# Camelôs agora usam catálogos

Novo camelódromo e mais fiscalização levaram ambulantes a vender produtos por meio de fotos

ROBERTA SCHULER e ROZANNE ADAMY

O cerco da fiscalização ao comércio clandestino na área central de Porto Alegre, aliado à instalação do Camelódromo, obrigaram os vendedores irregulares de rua a lançarem mão de novas estratégias de marketing.

Os tênis que ficavam expostos em calçadas, agora são fotos em catálogos.

O Diário Gaúcho comprou um tênis falsificado, imitação de um modelo da Adidas, no centro da Capital, por R\$ 160. Quem compra esse tipo de produto de fabricação duvidosa pode estar perdendo dinheiro e colocando sua saúde em risco.

A ironia é que, na mesma semana, em uma loja oficial, um tênis verdadeiro da mesma marca estava custando R\$ 130 em função de uma promoção.

O primeiro contato com o ven-

dedor de rua foi nas imediações do Mercado Público. Foi só perguntar se ele vendia tênis para aparecer, em sua mão, um catálogo.

Convencido que o calçado era para um adolescente, morador de uma cidade da Região Metropolitana, e que, nesta idade, filhos não aceitam o que as mães compram, o vendedor entregou uma cópia colorida à reportagem. Com o material na mão, a repórter pediu o número do celular do vendedor para avisá-lo do modelo escolhido.

Na quarta-feira, um telefonema e a encomenda estava feita. A repórter foi até o local marcado e convidada a buscar o tênis em loja da galeria da Rua Doutor Flores, no Centro.

Na porta da loja, o vendedor avisou um jovem que a repórter tinha ido apanhar uma encomenda. Verificado o catálogo, ele pediu um tempo, entrou na loja e voltou com a encomenda. Não era o combinado. Segundo informou, a cor e o modelo

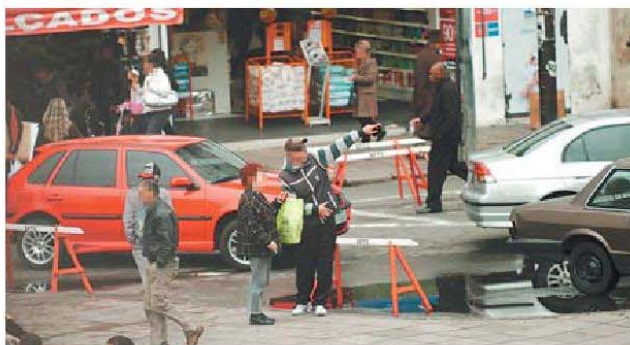

Com tênis na sacola, repórter conversa com ambulante que inova na estratégia para burlar fiscalização

escolhidos estavam em falta. Ofereceu um par branco, parecido. Recebeu R\$ 160 pelo par de tênis.

O médico especialista em Ortopedia e Traumatologia Sérgio Zylbersztein, da Santa Casa de Porto Alegre, explica que os prejuízos futuros por usar um tênis pirata – e, por consequência, mal fabricado – podem ser graves. As marcas oficiais desenvolvem tecnologias para evitar problemas como impacto, protegendo as articulações. As cópias falsificadas, não.

rozanne.adamy@diariogauchocom.br  
roberta.schuler@diariogauchocom.br

### O que diz a Smic

• **De acordo** com o titular da Smic, Idenir Cecchim, os grandes depósitos, exterminados pela Operação Nascedouro na gestão anterior, tiveram seu perfil modificado: hoje, são lojas com alvará que estão associadas com os camelôs irregulares.

• **Descobrimos esses** tempos que um salão de beleza servia de depósito de CDs e DVDs. A loja que for pega com mercadoria pirata perderá o alvará e nunca mais terá comércio em Porto Alegre – adianta o secretário.

• **Segundo Idenir**, são cerca de cem vendedores chamados de caixinhas atuando no Centro, muitos deles com menos de 18 anos. Com o fim das fichinhas de vale-transporte, muitos migraram para a venda de tênis, CDs e DVDs piratas.

• **Diminuiu muito** a quantidade de mercadorias no Centro e os caixinhas estão mais inseguros porque estão mais visíveis, por isso expõem apenas fotos. A Smic está seguindo os caixinhas para identificar os depósitos.



Rosa e Azu - As Meninas Catherine D'Amvers, de Renoir

### AS GRANDES OBRAS DA FRANÇA CHEGARAM NO MARGS.

Visite a exposição Ano da França no Brasil.  
Veja obras de mestres como Renoir, Toulouse-Lautrec, Courbet e Van Gogh.  
Até 30 de agosto. Ingresso solidário: 1kg de alimento não perecível.

MARGS

55 ANOS



FRANÇA



GOVERNO FEDERAL



ZERO HORA TERÇA-FEIRA, 14 DE JULHO DE 2009

Geral 33

## TRAGÉDIA NO 5º ANDAR

# Justiça liberta pais de menina que caiu

Criança de cinco anos foi deixada sozinha em apartamento pelos pais

A Justiça do Rio concedeu ontem liberdade provisória para os pais da menina Rita de Cássia Rodrigues de Sena, cinco anos, que morreu na noite de sábado após cair do quinto andar de um prédio no bairro de Tomás Coelho, na zona norte do Rio.

O casal Fátima Rodrigues Edwiges Sena, 50 anos, professora, e Gilson Rodrigues de Sena, 51 anos, contador, foram presos em flagrante no domingo por abandono de incapaz

– por terem deixado a criança sozinha no apartamento – seguido de morte. A pena para esse tipo de delito varia de quatro a 16 anos de prisão.

O casal foi preso a pedido da delegada Adriana Belém, da 25ª Delegacia de Polícia (Engenho Novo).

– Eles foram autuados pela conduta prevista na lei penal como abandono de incapaz. É importante salientar que essa conduta por si só já constitui delito, independentemente de morte ou lesão corporal. É preciso que os pais tenham isso em mente. É uma con-

duta autônoma. É inconcebível deixar um filho de cinco anos sozinho – afirmou a delegada.

A advogada do casal, Fátima Pandolfo, fundamentou o pedido da liberdade provisória na ausência de culpa dos pais da criança.

– Foi uma fatalidade. Eles estão sofredos, em estado de choque.

O casal estava com as duas filhas, Rita e Camila, de 14 anos, que está grávida, numa festa caipira no condomínio, em Tompas Coelho, na Zona Norte. Rita disse que estava com sono

e pediu para dormir. A criança foi deixada no apartamento pela mãe, que voltou para recomendar à filha mais velha que não tomasse chuva.

### Criança jogou uma mochila e um edredom antes de cair

Rita de Cássia ficou sozinha em casa por 19 minutos. Nesse período, lançou objetos pela janela da área de serviço, que estava com a rede de proteção cortada, por conta de um acidente doméstico com o ferro de passar. As imagens do circuito interno do prédio, apreendidas pela polícia, mostram que Rita jogou uma mochila e um edredom na área externa, antes de cair.

– Foi uma fração de segundo, tudo muito rápido. Quando vi o apartamento vazio, entrei em desespero. Achei que tivessem sequestrado a minha filha. Foi horrível – disse a mãe.

Após receberem liberdade provisória, os pais da garota se hospedaram na casa da avó materna em Rocha Miranda (Zona Norte).

A delegada da 25ª DP afirmou que

pretende ouvir nos próximos dias os vizinhos da família.

– Quero saber se a criança sofria maus-tratos e se os pais costumavam deixá-la sozinha – disse.

O pediatra Lauro Monteiro Filho, coordenador do Observatório da Infância, considerou um “absurdo” a prisão em flagrante dos pais, mas afirma que a tragédia deve servir de alerta.

– Esse casal já foi suficientemente punido. Mas os pais devem ficar atentos. Essa é uma nítida situação de negligência.

Para o pediatra Lauro Monteiro Filho, coordenador do Observatório da Infância, não há idade considerada segura para se deixar crianças sozinhas.

– Sempre vai depender do desenvolvimento e da maturidade de cada uma. Não saberia dizer em que idade ela teria responsabilidade para ficar só. Mas posso dizer o seguinte: pai é para a vida inteira. Tem que vigiar sempre.



# Lifest

## FIÉIS INDIGNADOS

# Imagem de santa some em Erechim

Considerada milagrosa, representação de Nossa Senhora foi levada apesar da proteção de grades

Erechim/Correspondente  
MARIÉLSA FERREIRA

Mesmo encerrada entre grades, a imagem de Nossa Senhora que estava havia mais de 35 anos em frente à Igreja São Cristóvão, em Erechim, no norte do Estado, foi furtada na madrugada de ontem.

### O caso indignou fiéis.

O sumiço só foi descoberto na manhã de ontem. Quando o zelador chegou para limpar a igreja, a imagem com mais de um metro de altura instalada numa gruta de pedras ao lado da entrada principal da

igreja havia sido retirada. O único vestígio eram os vasos de flor caídos ao redor da gruta. Nada mais foi quebrado ou destruído. Para a paróquia que se prepara para a festa de São Cristóvão, no dia 26, o furto foi uma ofensa à fé.

A tristeza de Clara Holz Lucas, 71 anos, era evidente na tarde de ontem. As flores que levaria à gruta onde ficava a imagem de Nossa Senhora Maria Mãe dos Pobres ficaram sem destino. Clara convive com a presença da imagem desde 1975, quando foi morar no bairro e se associou à paróquia para auxiliar a sua fundadora, a irmã Maria Consolata Graber. A religiosa suíça que



Clara levou flores até local de devoção, mas encontrou gruta vazia

dedicou a vida a cuidar dos pobres se radicou no bairro. Com seu trabalho, fez a igreja, a paróquia e um centro de atendimento a crianças. Devota da santa, a Irmã Consolata doou a imagem à igreja.

Quando a religiosa morreu, a imagem da santa já era considerada milagrosa pelos fiéis. Para proteger a gruta de vândalos, a paróquia cer-

cou o local com grades e um portão.

O padre Rudinei Lolatto, pároco de São Cristóvão, fez um pedido:

– Faço um apelo aos que a levaram, para que continuem tendo as bênçãos de Deus, que devolvam ou a deixem em um local próximo onde possa ser encontrada.

marielsa.ferreira@zerohora.com.br

### FIM DE CONFLITO

## Mais acesso à fauna e à flora do país

O histórico problema do acesso à biodiversidade brasileira e aos seus recursos genéticos, que tanto atrapalha as pesquisas, segundo os cientistas, pode ter uma solução.

As autorizações, dadas hoje por órgãos do Ministério do Meio Ambiente, passarão a ser aprovadas pelo Conselho Nacional de Desenvolvimento Científico e Tecnológico (CNPq). Mas isso só depois que um novo projeto de lei for aprovado pelo Congresso.

– Eu e o ministro Carlos Minc chegamos a um consenso de que o melhor é que a responsabilidade pelas autorizações mude de órgão – disse o ministro da Ciência e Tecnologia, Sérgio Rezende.

Segundo Rezende, o acordo para facilitar o acesso de cientistas vai constar de um novo projeto de lei.

Esse acesso é motivo de conflito há anos. Hoje, o trabalho dos pesquisadores é feito sob regras de uma medida provisória de 2001. Cientistas costumam reclamar que são tratados como biopiratas.

## BUSCA PELO FIM DA CRISE

# Acordo abre caminho para salvar a Ulbra

Três hospitais da universidade podem ser assumidos pelo poder público

Depois de 40 dias de negociação, a Universidade Luterana do Brasil (Ulbra) assinou ontem um acordo que pode viabilizar o pagamento de sua dívida com a União, estimada em cerca de R\$ 1,3 bilhão.

Foi a primeira vez que a universidade reconheceu o débito. Como parte do acordo, a Ulbra deverá entregar uma parte do seu patrimônio ao poder público. A tendência é que três hospitais – o Luterano e o Independência, da Capital, e o de Tramandaí – sejam assumidos por órgãos gover-

namentais.

– O acordo é o grande passo para uma solução real e concreta para a universidade. Hoje assumimos que temos uma dívida e que vamos pagar. Como o valor dela é alto, será necessário oferecer algo do patrimônio – disse o reitor, Marcos Ziemer.

Além da universidade, firmaram o termo de compromisso a Procuradoria Geral da Fazenda Nacional, as prefeituras de Porto Alegre, Canoas e Tramandaí, o governo do Estado e ministérios. A partir da assinatura, o governo federal terá 30 dias para apurar e recalculer o total da dívida

da instituição. Ao mesmo tempo, a Ulbra concluirá um levantamento sobre o seu patrimônio, para indicar o que poderá ser entregue para abater o débito com o governo federal.

Com a assinatura de ontem, a universidade também se compromete a aderir à Lei 11.941, que permite o parcelamento da dívida em até 15 anos e prevê abatimento de valores. A lei permite, por exemplo, o cancelamento dos encargos legais, que respondem por cerca de 20% da dívida da universidade. Também prevê redução de juros e de multas.

Com a adesão à lei do parcelamen-

### O que foi acertado

- **A Ulbra** deverá entregar uma parte do seu patrimônio ao poder público. A tendência é que três hospitais da instituição – o Luterano e o Independência, da Capital, e o de Tramandaí – sejam assumidos por órgãos governamentais.

- **A universidade** se compromete a aderir à Lei 11.941, que permite o parcelamento da dívida em até 15 anos e prevê abatimento de valores.
- **Com a adesão** à lei do parcelamento, a Ulbra terá liberadas certidões negativas de débito junto à União.

to, a Ulbra terá liberadas certidões negativas de débito junto à União. A falta dessas certidões, segundo Ziemer, tem inviabilizado a instituição. Sem elas, não é possível contrair empréstimos, fazer financiamentos ou vender patrimônio. Ele espera que isso mude no prazo de 30 a 40 dias.

Órgãos federais, estaduais e municipais que assinaram o acordo ficam com a incumbência de estudar formas de absorver a parcela do patrimônio oferecida pela universidade para abater a dívida.

– Esse acordo mostra que existe uma solução – disse Luis Inácio Lucena Adams, procurador geral da Fazenda Nacional.



O QUE DISSE MARCOS ZIEMER, reitor da Ulbra.

“

“O acordo é o grande passo para uma solução real e concreta para a universidade.”



Chegou o

# Lifestyle Dell Anno

Venha conhecer o novo showroom:

Nilo Peçanha, 1851 | Tel.: 3321.1000

## CONTRA A INTOLERÂNCIA

# Parlamentares discutem neonazismo no Estado

Parlamentares da comissão externa criada pela Câmara dos Deputados para acompanhar as investigações sobre quadrilhas neonazistas que atuam no país estiveram ontem no Rio Grande do Sul.

Em audiência pública realizada na Assembleia Legislativa, ontem à tarde, foram ouvidos representantes de instituições religiosas e de ONGs, um dirigente do Grêmio, policiais e jornalistas do Grupo RBS.

Coordenada pelo deputado federal Marcelo Itagiba (PMDB/RJ), a comissão realizará também encontros em São Paulo e no Paraná, Estados com ramificações de uma organização neonazista identificada como Neuland (terra nova, em alemão).

Representando a direção do Grêmio, o gerente-executivo jurídico do

clube, Cláudio Silveira Batista, explicou que dois sócios vinculados à torcida Geral foram expulsos ao serem flagrados em manifestações racistas.

– Comunicamos o fato à Polícia Civil e ao Ministério Público e excluimos os sócios – disse Batista, ao ser interpellado por Itagiba e pelos deputados federais gaúchos Pompeu de Mattos (PDT) e Maria do Rosário (PT).

Em setembro de 2007, jovens neonazistas – alguns infiltrados na torcida Geral do Grêmio – agrediram um punk, após um Gre-Nal.

Para o deputado Itagiba, as audiências públicas poderão mobilizar a Polícia Federal a participar de investigações nacionais e apressar a aprovação de uma legislação mais severa capaz de reprimir práticas intolerantes.

– Defendo que a própria negação

do holocausto seja enquadrada como crime – disse o parlamentar, que, além de delegado da Polícia Federal, foi secretário de Segurança Pública no Rio de Janeiro.

A ação da Polícia Civil, que investiga neonazistas no Estado há pelo menos oito anos, determinou o deslocamento da comissão ao Rio Grande do Sul. Uma apuração comandada pelo delegado titular da 1ª DP da Capital, Paulo César Jardim, descobriu que a Neuland, criada em São Paulo, tem ramificações em cidades gaúchas como Caxias do Sul e municípios da Região Metropolitana. Para Jardim, a organização é mais radical do que os demais grupos de adoradores de Hitler até agora identificados.

– São grupos que defendem práticas como atentados em passeatas de homossexuais e sinagogas – destacou Jardim.

## TRAGÉDIA NO ATLÂNTICO

### Prosseguem buscas às caixas-pretas

Em reunião com o diretor-geral executivo da Air France, Pierre-Henri Gourgeon, ontem, em Paris, o ministro da Defesa, Nelson Jobim, foi informado que os trabalhos de busca às caixas-pretas do Airbus A-330 seguirão sendo feitos por robôs-submarinos franceses.



– É importante encontrar as caixas-pretas, que são elementos essenciais para descobrir as causas do acidente – disse Jobim.

Sobre a demora do governo brasileiro para enviar os exames de necropsia à Justiça francesa e ao Escritório de Investigação e Análise para a Aviação Civil (BEA) da França, o ministro afirmou não ter qualquer ingerência sobre o assunto, passando o problema para outras esferas do governo.

– Esse é um assunto do Ministério da Justiça. É matéria da Polícia Civil (de Pernambuco) e da Polícia Federal.

## AÇÃO DE VEREADORES

### Frente combaterá uso de drogas

Os vereadores de Porto Alegre instalaram ontem a Frente Parlamentar Antidrogas. Proposta pelo vereador Dr. Thiago Duarte (PDT), o grupo terá por objetivo fazer um amplo diagnóstico sobre a questão da droga na cidade.

A Frente deverá promover discussões sobre drogas lícitas e ilícitas. Segundo o vereador, 80% dos homicídios na Capital têm envolvimento com drogas e 70% dos acidentes de trânsito envolvem álcool.

## TRABALHO PARALISADO

### Policiais federais fazem protesto

Os policiais federais do Rio Grande do Sul paralisam novamente suas atividades hoje, das 9h às 10h. O movimento, que será realizado em todo país, é um protesto ao que consideram “morosidade do governo federal de reequilibrar os policiais federais da terceira para segunda classe”.



# PRESÍDIO REVITALIZADO Celas viram salas de aula em Rio Grande

Imóvel que abrigava presos do município está desativado desde 1997

Rio Grande/Correspondente  
**FERNANDO HALAL**

No lugar das celas, salas de aula. Depois de 12 anos fechado, o antigo presídio municipal de Rio Grande está se transformando em espaço para realização de oficinas de moda, teatro e reciclagem. O refeitório será um auditório, e a antiga sala de aula foi reformada para receber um laboratório de fotografia.

O Centro de Formação Municipal Escola Viva será inaugurado ainda este ano. As obras se iniciaram em agosto de 2008. Até então, o prédio em estilo neoclássico, de 1927, se deteriorava. A revitalização deve custar R\$ 500 mil. O objetivo da Secretaria Municipal de Educação e Cultura (Smec) é atender a nova demanda do município por mão-de-obra, especialmente para trabalhar no polo naval e suprir as vagas abertas em outros segmentos. A ideia é beneficiar alunos da rede

municipal de ensino em horários extra-classe e os próprios servidores municipais, com a realização de cursos de formação e capacitação. Queremos transformar um espaço que foi de sofrimento em ponto de encontro da sociedade — afirma o secretário de Educação Claudio Omar Nunes. Adaptações foram realizadas para o aproveitamento do espaço. A primeira mudança pode ser percebida já na calçada. A fachada, antes acinzentada, ganhou cores. As portas laterais cerradas, que davam um aspecto sombrio ao interior do prédio, foram abertas e passaram a iluminar os corredores. Duas celas foram adaptadas para abrigar banheiros. Pesadas chapas de ferro que reforçavam as portas também foram retiradas. Nas paredes das celas, orações religiosas, declarações de amor e sinais que contabilizavam os dias de reclusão foram apagados. Ainda não há uma previsão para a inauguração do Escola Viva, mas a primeira atividade será um curso para as merendeiras da rede municipal,

## História

O presídio municipal foi desativado em 1997, com a construção da atual Penitenciária Estadual do Rio Grande, na Vila da Quinta. Cerca de 285 presos superlotavam o prédio à época da desocupação. Depois de entregue ao município, o imóvel sediou ensaios de uma escola de samba. Nos últimos anos, vinha sendo usado como esconderijo por sem-tetos e usuários de drogas.

adianta a supervisora pedagógica Marilice Lopes. As atividades do Núcleo de Tecnologia, que atualmente ocupa um prédio locado, também devem ser transferidas para o novo prédio. Biblioteca, sessões de cinema, peças teatrais e galerias com exposições de alunos e professores também estão entre os projetos da Smec.

fernando.halal@zerohora.com.br



Junho de 2008

Mudanças no prédio que chegou a abrigar 285 presos em 1997 já podem ser percebidas na fachada, que ganhou novas cores



Julho de 2009

**VASECTOMIA**  
Tenha uma vida sexual tranquila e saudável!

Em 10 minutos e sem dor!  
Fica livre da pílula, de todos os métodos anticoncepcionais.  
Recupere a saúde e a liberdade de uma vida sexual mais natural.

Clinica de Vasec

www.vasec.com.br Av Carlos Gomes, 815 CJ.408 • POA • Fone: 3328-0072

**MUNDO JURÁSSICO**  
INGRÍVEIS RÉPLICAS ROBOTIZADAS DE DINOSSAUROS EM TAMANHO REAL

Animatrônica DINOSSAUROS

Divirta-se todo mês de Julho:  
DE TERÇAS A SEXTAS (18h às 20h) SÁBADOS E DOMINGOS (10h às 13h)  
Av. Praia de Belas, 1815

Ingressos de R\$ 10,00. Bilheteria de Terças às Sextas (18h às 20h) e Sábados e Domingos (10h às 13h)  
Praça do Teatro, 12, Centro, Rio de Janeiro, RJ (11) 3041-8823  
Praça do Teatro, 12, Centro, Rio de Janeiro, RJ (11) 3041-8823  
Diversão de Terças às Sextas (18h às 20h) e Sábados e Domingos (10h às 13h)  
Informações: www.dinossauros.com.br

Patrocínio: 45, CLUBE DO AMANHÃ, 40%, CIPUS, ecomark, altbitz

Como incentivar e monitorar a equipe para a busca de resultados.

**GESTÃO DE INDICADORES & PERFORMANCE E VENDAS**

Você tem uma visão completa e integrada do desempenho de sua equipe?

Este curso faz parte do **CICLO AVANÇADO MARKETING VENDAS**

O CMV proporciona a aproximação de profissionais, empresas, pesquisadores e instituições de ensino com o objetivo de discutir, atualizar e viabilizar a aplicação prática de conceitos e ferramentas de marketing e vendas.

Metodologia inovadora para planejamento e gestão de vendas

Após o curso você estará apto a:

- Organizar e planejar o esforço de vendas;
- Monitorar e avaliar o desempenho de vendas;
- Identificar os pontos fortes e fracos da estrutura de vendas;
- Mobilizar a equipe de vendas;
- Desenvolver uma visão integrada do desempenho da área de vendas;
- Definir requisitos e conteúdos necessários para um Painel de Desempenho de Vendas (Dashboard de Vendas).

3ª turma  
1ª e 2ª turmas com lotação esgotada.  
Não perca esta oportunidade!

DATA: 21 e 22 de julho  
LOCAL: Sede da ADVB/RS

INFORME-SE:  
51.3211.0399  
www.advb.com.br/camv

Apoio Institucional: FENADVB  
Realização: ADVBRS

## PUBLICAÇÕES LEGAIS

## EDITAL DE INTIMAÇÃO

**ACÃO MONITÓRIA Nº 2008.71.19.000331-8/RS. AUTORA: CAIXA ECONÔMICA FEDERAL - CEF. ADVOGADOS: RAFAEL RAMOS GONÇALVES, GUILHERME PERONI LAMPERT, JOÃO CARLOS MATIAS LUIZ, LEONARDO DA SILVA GREFF, MICHELLE DE SOUZA CUNHA, MELINA FAINA CORONEL E VIVIAN DANIELE CORREA PEREIRA. RÉUS: MARINO LUIZ MORALES - ME E MARINO LUIZ MORALES. O Excelentíssimo Senhor Doutor LEONARDO DA SILVA JACINTO, Juiz Federal Substituto na Titularidade Plena da Vara Federal e Juizado Especial Federal de Cachoeira do Sul, na forma da lei, etc., faz saber aos que o presente edital vierem ou dele tiverem conhecimento que neste Julho transita o processo: **Ação Monitória nº 2008.71.19.000331-8. Autora: CAIXA ECONÔMICA FEDERAL. Réus: MARINO LUIZ MORALES - ME (CNPJ nº 03.532.246/0001-00) e MARINO LUIZ MORALES (CPF nº 600.093.420-87).** PRAZO: 15 (quinze) dias. **OBJETO:** a INTIMAÇÃO de MARINO LUIZ MORALES - ME, empresa inscrita no CNPJ sob nº 03.532.246/0001-00, na pessoa de seu representante legal, e MARINO LUIZ MORALES, brasileiro, empresário, portador do CPF sob nº 600.093.420-87, ambos com endereço na Rua Clara nº 55, CEP 99440-000, Portão, em São do Jacuí/RS, de que o mandado inicial foi convertido em mandado executivo, nos termos do art. 1.102º do CPC, e para que no prazo de 15 (quinze) dias efetue o pagamento do débito - R\$ 79.940,13 (setenta e nove mil, novecentos e quarenta reais e treze centavos-13/100) (2008), nos termos do art. 475-J do Código de Processo Civil. **VALOR: R\$ 79.940,13 (setenta e nove mil, novecentos e quarenta reais e treze centavos)**, acrescido dos juros legais atualizado monetariamente até a data do efetivo pagamento. **SEDE DO JUÍZO:** Av. Brasil, 600 - Cachoeira do Sul/RS. **HORÁRIO DE ATENDIMENTO:** das 13 às 18 horas, de segunda a sexta-feira. Cachoeira do Sul/RS, 3 de Junho de 2009. Eu, Gerson Simon, Escrivão, digitou e conferi, e Jorge Marcelo Madruga, Diretor de Secretaria, reconferi. **LEONARDO DA SILVA JACINTO - Juiz Federal Substituto na Titularidade Plena****

**Eletrosul** Companhia Elétrica S.A. Ministério da Minas e Energia **DPS** MODERNO FEDERAL

**AVISO DE LICITAÇÃO**  
Pregão Eletrônico - nº 99581189

A ELTROSUL torna público aos interessados que realizará licitação na modalidade pregão eletrônico, nº 99581189, objeto: Serviço de manutenção e suporte para o sistema de supervisão e controle na Subestação Santo Ângelo-RS, conforme Especificação Técnica DTL 0034/2009. O edital contendo as instruções, especificações técnicas e condições para participação estará à disposição dos interessados a partir das 14:00 horas do dia 14/07/2009. Para recebimento das propostas até às 09:00 horas do dia 28/07/2009, data da abertura das propostas; às 09:00 horas do dia 28/07/2009, início da sessão de disputa de preços; às 14:00 horas do dia 28/07/2009. O presente aviso de licitação, bem como o edital completo estarão disponíveis no site da Eletrosul: <http://www.eltrosul.gov.br>, no link pregão eletrônico, e no site: [www.licitacoes-e.com.br](http://www.licitacoes-e.com.br) do Banco do Brasil S.A.

Contato: Departamento de Gestão de Suprimentos-DGS, Rua Deputado Antônio Edo Vainira 999 - Pantanal - CEP: 89040-901 - Florianópolis/SC - Fax: 48-3234-4422 - Telefone: 48-3231-7579

## Licitações

*Faça como manda a lei:  
publique em jornal de  
grande circulação.*

Publicidade legal  
é na Zero Hora

**ZERO HORA**

ZERO HORA TERÇA-FEIRA, 14 DE JULHO DE 2009



Amigos e vizinhos se mobilizaram para ajudar bombeiros em buscas nas proximidades da Ilha da Chaparra

## DRAMA EM ITAQUI

# Crianças somem no Rio Uruguai

Vítimas, que estavam em um barco de madeira, buscavam lenha em uma ilha e afundaram

RONAN DANNENBERG

Os bombeiros recomeçam hoje as buscas a uma criança e a um adolescente que desapareceram domingo, em Itaquí, no Rio Uruguai.

Os dois estavam em uma chalana (embarcação rústica de madeira), próximo de onde moravam, na localidade de Ilha da Chaparra, para buscar lenhas. Por volta das 17h30min, a balsa teria virado, e Ariel dos Santos Mo-

rozoli, 13 anos, e Kevin Brayan Azambuja, cinco anos, sumiram na água.

Um outro adolescente, Patrick Laré, 13 anos, estava junto e conseguiu se salvar. Ariel poderia também ter se salvado. O adolescente tentou ajudar Kevin e, sem sucesso, teria desaparecido com a criança.

A Ilha da Chaparra fica na periferia da cidade, a três quilômetros do Porto de Itaquí. A localidade é ocupada por pescadores. Com o frio, moradores buscam lenha em matas próximas.

A hipótese mais provável é de que o vento tenha influenciado na virada da chalana. A embarcação foi encontrada a oito quilômetros do local onde os meninos desapareceram. O incidente mobilizou vizinhos e familiares.

[ronan.dannenberg@zerohora.com.br](mailto:ronan.dannenberg@zerohora.com.br)

## Caminhão com óleo tomba na freeway



Um caminhão carregado de óleo diesel tombou ontem na freeway, em Gravataí, próximo ao posto da Polícia Rodoviária Federal (PRF). Com a batida, o tanque se rompeu, e parte da carga de 10 mil litros do combustível acabou vazando no canteiro central da rodovia, que liga Porto Alegre a Osório. Ninguém ficou ferido

no acidente. Técnicos da Fundação Estadual de Proteção ao Meio Ambiente (Fepam) e da Corsan colocaram contenções no córrego que passa pelo canteiro para evitar o alastramento do material. O caminhão só deverá ser retirado do local, no km 69, hoje. Em razão disso, o trecho ficou com uma das três pistas bloqueadas.

## TRAGÉDIA EM SC

### Acidente mata cinco em Palhoça

Cinco pessoas morreram na madrugada de ontem após o carro onde estavam bater em uma árvore na altura do km 18 da BR-282, em Palhoça (SC). Segundo a Polícia Rodoviária Federal, sete pessoas ocupavam o veículo - um Golf com placas de Florianópolis. Dois rapazes ficaram feridos.

O acidente aconteceu por volta das 3h. O motorista, identificado como José Carlos Moretto, 28 anos, perdeu o controle do veículo e bateu em uma árvore.

Além dele, morreram na hora um rapaz e três garotas.

Violência no trânsito  
**Isso tem que ter fim!**

## COLISÃO COM CARRETA

### Homem morre no Vale do Rio Pardo

João Henrique Dreyer, 27 anos, morreu ontem à tarde após sofrer um acidente na estrada Rio Pardo-Santa Cruz do Sul (BR-471). O acidente aconteceu no km 133,7 da rodovia, por volta de 14h30min.

O Pálio conduzido por Dreyer colidiu de frente com um caminhão Volvo.

## ÚLTIMOS DIAS

**Inscrições para o Enem se encerram na sexta**

Até ontem, mais de 3 milhões de pessoas haviam garantido presença no novo exame

Encerram-se nesta sexta-feira as inscrições para o novo Exame Nacional do Ensino Médio (Enem), modificado pelo Ministério da Educação para servir como processo seletivo nas universidades federais.

Até as 14h10min de ontem, 3 milhões de estudantes haviam se candidatado ao exame. O Inep, órgão do Ministério da Educação responsável pelo exame, espera receber cerca de 5 milhões de inscrições. A inscrição deve ser feita pelo site [www.enem.inep.gov.br](http://www.enem.inep.gov.br).

*gov.br*. Quem cursou ou está no Ensino Médio de escola pública não paga a taxa de R\$ 35.

As provas ocorrem nos dias 3 e 4 de outubro. Serão 180 questões, divididas em quatro áreas: português (inclui redação), matemática, ciências da natureza e ciências humanas.

O Enem é obrigatório para interessados em disputar uma vaga na maioria das federais. Vinte e quatro das 55 universidades usarão a prova no lugar do vestibular convencional. Em 11 delas, o exame substituirá a primeira fase do vestibular.

As federais podem usar o Enem ainda para compor nota do vestibular e nas vagas remanescentes. A adesão não foi obrigatória.

## RITMO PROIBIDO

**PM proíbe bailes funk em favelas**

A Polícia Militar do Rio vai usar uma lei de 2008 para impedir a realização de bailes funk em favelas do Rio. Segundo a PM, traficantes fazem festas com esse ritmo para atrair consumidores de drogas e aumentar os lucros. Bailes no Morro dos Macacos (Vila Isabel) e do Salgueiro (Tijuca) já estão proibidos.

A lei que regula bailes funk e festas rave exige, entre outros pontos, autorização do comandante do batalhão local da PM, que vai autorizar ou não a festa. Para funkfeiros, a decisão isola ainda mais as favelas

e o funk do restante da sociedade e viola a liberdade de expressão.

— O que radicalizou o funk foi a proibição, nos anos 90, de os clubes terem festa. O baile foi para dentro da comunidade, e a favela passou a falar para a favela: as pessoas falam sobre o que vivem — disse o MC Leonardo Mota, presidente da Associação dos Profissionais do Funk.

No sábado, três pessoas foram mortas e seis ficaram feridas em tiroteio entre a polícia e traficantes no Morro dos Macacos durante um baile.



**canal  
você**

**mídia digital**  
OUT OF HOME  
**24 monitores LCD**  
instalados na  
**ESTAÇÃO RODOVIÁRIA**  
DE PORTO ALEGRE.





**24 HORAS DE PROGRAMAÇÃO ININTERRUPTA DIÁRIA**  
Conteúdo e prestação de serviços para  
**40.000 usuários diários** da rodoviária:  
Hora e temperatura local. Previsão do tempo de 11 cidades do estado.  
Painel Destinos com informação dos ônibus, box e hora de partida.  
Notícias atualizadas em tempo real.



[www.canalvoce.com.br](http://www.canalvoce.com.br)





PUBLICAÇÕES LEGAIS

COMUNICADO
A O informa que, por razões de ordem técnica do sistema telefônico local das localidades de: Matópolis - das 10h20min às 17h23min do dia 09/07/2009; Braga - das 11h22min às 18h34min e das 20h38min às 22h07min do dia 09/07/2009; Campo Novo - das 20h38min às 22h07min do dia 09/07/2009 e das 01h58min às 09h32min do dia 10/07/2009; Iapora - das 22h44min do dia 10/07/2009 às 09h27min do dia 10/07/2009; Tupuna do Sul - das 08h55min às 09h53min do dia 10/07/2009; Esperança do Sul - das 13h05min do dia 01/07/2009 às 14h26min do dia 09/07/2009; Carlos Gomes - das 12h17min do dia 07/07/2009 às 22h49min do dia 10/07/2009; Vitória das Missões - das 08h45min às 13h03min do dia 10/07/2009; Coqueiros Baixo - das 21h04min às 23h23min do dia 10/07/2009; Fazenda Via Nova - das 21h01min às 23h20min do dia 10/07/2009 e das 20h14min às 21h55min do dia 11/07/2009; Vitória das Missões - das 19h05min às 19h20min do dia 11/07/2009; Canudos do Vale - das 08h45min às 17h03min do dia 11/07/2009. Sistema normalizado após a realização da manutenção. Para todos os casos não houve mais alternativas para minimizar as consequências advindas da interrupção. A O agradece a compreensão de seus clientes e comunica que as localidades já se encontram com seus serviços plenamente restaurados.

AVISO DE ALTERAÇÃO DE LICITAÇÃO
Concorrência n.º 9059/1103
A ELETROSUL, tomou público que procedeu alteração no edital da Concorrência n.º 9059/1103, referente ao Aviso de Licitação, publicado neste jornal em 13/04/2009. Objeto: Prestação de Serviços de Engenharia do Proprietário para a implantação da UHE São Domingos, conforme Especificação Técnica Documentação. O edital completo com as Alterações estará à disposição dos interessados, no dia 13/07/2009, a partir das 15:00 horas no endereço: http://www.eletronsul.gov.br, no link concorrência. As datas de realização da Licitação mantêm-se inalteradas.

MARINHA DO BRASIL
COMANDO DO 5º DISTRITO NAVAL
ESTÁÇÃO NAVAL DO RIO GRANDE
AVISO DE LICITAÇÃO
Modalidade: Pregão Eletrônico - Registro de Preços Nº 14/2009
Objeto: Registro de Preços para contratação de empresa para fornecimento de insumos necessários aos serviços de manutenção e reparos dos navios da Marinha do Brasil e das atividades industriais solicitadas para a Estação Naval do Rio Grande.
Data da abertura: 23/07/2009, às 10 horas.
As propostas devem ser entregues no site www.comprasnet.gov.br até a data e horário da abertura da sessão.
JEFFERSON FIGUEIREDO DA SILVA
Segundo-Tenente(IM) - Pregoeiro

INSTITUTO NACIONAL DO SEGURO SOCIAL
GERÊNCIA EXECUTIVA CANTOASIS
EDITAL
Por se encontrar em lugar incerto e ignorado, fica o contribuinte abaixo identificado intimado a comparecer na SEÇÃO DE COBRANÇA E RECUPERAÇÃO DE CRÉDITOS da PRF em CANDAÍRES, na Av. Cristóvão Colombo, 1371, 3º andar, Ponta Alegre/RS, no prazo de 15 (quinze) dias, contados do 1º (primeiro) dia útil após a data de publicação deste no horário das 13h30min às 17h30min, para ressar ao Erário Público ou fazer acordo de parcelamento dos valores recebidos indevidamente em benefícios. Tais valores terão inscritos em Dívida Ativa do INSS, com a inserção do devedor no Cadastro Informático de Créditos Não Quilatos do Setor Público Federal (CNDIN). A falta de manifestação, no mencionado prazo, presumir-se-á a aceitação pelo notificado como verdadeiro o débito lançado, o que ensejará no encaminhamento do respectivo processo para fins de cobrança judicial.
Nome: ANA LUCIA MACIEL TRINDADE Ref. Benefício nº: 31515 791 790-0 Débito nº: 36 049 249-1
MÁRIA TERESA GIACOMELLI DA SILVA Ref. Benefício nº: 21083 296 480-9 Débito nº: 36 503 407-9
ROSELIANA MATOS SANTOS Ref. Benefício nº: 42543 822 716-9 Débito nº: 36 438 114-0
Juliana De Angelis
Procurador Federal
Chefe da Seção de Cobrança e Recuperação de Créditos

UNIVERSIDADE FEDERAL DE SANTA MARIA
AVISOS DE LICITAÇÃO
A Universidade Federal de Santa Maria, por meio de seu pregoeiro, designado pela Portaria n. 55.200, de 29 de junho de 2009, torna público, para conhecimento dos interessados, que:
1. Realizará a seguinte Licitação
Pregão Eletrônico 161/2009 - do tipo Menor Preço para Registro de Preços para aquisição de Equipamentos de Laboratório (máquina didática, prensa, espectrofotômetro, aplicador de brônco, etc) para CESNORS / UFSM. Entrega das propostas a partir do dia 14/07/2009 às 9 horas, no site www.comprasnet.gov.br. Abertura da proposta 07/07/2009 às 9 horas no site www.comprasnet.gov.br.
Pregão Eletrônico 169/2009 - do tipo Menor Preço para Registro de Preços para aquisição de Materiais de Laboratório (frascos erlenmeyer, becker de vidro, alifante autotermométrico, cope becker, lava, laminada, placa de petri, proveta, balão volumétrico, etc.) destinado a diversos setores da UFSM. Entrega das propostas a partir do dia 14/07/2009 às 9 horas, no site www.comprasnet.gov.br. Abertura da proposta 28/07/2009 às 9 horas no site www.comprasnet.gov.br.
2. Os editais completos poderão ser retirados a partir do dia 14/07/2009 nos sites www.comprasnet.gov.br e www.ufsm.br, no endereço: Presidência da Administração Central, sala 857, 6º andar, Cidade Universitária, Santa Maria, RS, fone (51) 3220-8169, das 8 às 12 horas e das 13 horas e 30min às 17 horas.
Santa Maria, 14 de julho de 2009
Jayme Worst
Pregoeiro

PREFEITURA MUNICIPAL DE BAGÉ
DEPARTAMENTO DE ÁGUA E ESGOTOS DE BAGÉ
CONVOCAÇÃO
A Direção Geral do Departamento de Água e Esgotos de Bagé vem pelo presente convocar para procedimentos admissionais, de acordo com o Edital do Concurso Público 001/2008, o candidato classificado conforme homologação, de acordo com a necessidade do DAEB: Rogério da Rosa Brasi (Operador de Sistema Hidráulico). Dessa forma, solicitamos o cumprimento do classificado na sede da Direção (Rua Marechal Deodoro, 451, Bagé), das 8h às 14h, até o dia 20 de julho de 2009.
ISABEL DE SOUZA ANDRES
Diretora Geral

CAIXA
Ministério da Fazenda
BRASIL GOVERNO FEDERAL
AVISOS DE LICITAÇÃO
Pregão Eletrônico n.º 019/7058-2009
OBJETO: Contratação de empresa para fornecimento de cartões magnéticos. DATA E HORÁRIO DO PREGÃO: dia 30/07/2009 às 10h. O Edital encontra-se disponível no site www.caixa.gov.br no link Áreas Especiais para Visão/Portal de Compras, clicar OK e escolher Navegar por - Licitações e Formações - CAIXA - Pregão Eletrônico/Anonímicas - Ponta Alegre. Outras informações pelo e-mail glicete@caixa.gov.br ou pelo Fax (51) 3204-7359.
Pregão Eletrônico n.º 020/7058-2009
OBJETO: Contratação de empresa para fornecimento de revistas atualizadas à SIPAT 2009. DATA E HORÁRIO DO PREGÃO: dia 29/07/2009 às 10h. O Edital encontra-se disponível no site www.caixa.gov.br no link Áreas Especiais para Visão/Portal de Compras, clicar OK e escolher Navegar por - Licitações e Formações - CAIXA - Pregão Eletrônico/Anonímicas - Ponta Alegre. Outras informações pelo e-mail glicete@caixa.gov.br ou pelo Fax (51) 3205-7358.

LEI Nº 11.100 DE 1997
RIO GRANDE DO SUL
GOVERNO DO ESTADO
CEEE
DESILGAMENTO PARA MELHORIA ALVORADA
MOTIVO: Troca de postas.
DIA: 21/07/09, das 8h às 12h.
BAIRROS: Cohab Campos Verdes.
ENDEREÇOS: Av. Fatima do 209 ao 517, Marica do 36 ao 309, Salome 1498, Vinte e Três de Dezembro do 93 ao 703, Rua Amora do 2 ao 398, Anica, do 10 ao 90, Anacaju 101, St. Cordeiro do 175 ao 316, Campos Verdes do 5 ao 1896, Caramuru do 252 ao 460, Cruzeiro do Sul 205, da Bandeira do 15 ao 201, Da Querença do 21 ao 310, Dezszeas Unidos do 14 ao 264, Flor de Lís do 21 ao 138, Fiorano Peixoto 214, Guaraní do 385 ao 432, Liberdade do 32 ao 52, Marcelino Ramos 747, Page do 185 ao 422, Passo da Figueira do 20 ao 500, Ponsalino Cardoso do 226 ao 358, Prolongares do 6 ao 412, Povo Unido do 30 ao 271, Quarenta e Três 157, Quatorze (14) ao 35 ao 116, Quinze - Camp. Verdes do 44 ao 58, Revolução do 8 ao 300, Roda De Fogo do 23 ao 137, Roque Santoro do 31 ao 136, São Jorge do 5 ao 117, Seta da Flecha do 30 ao 191, Tabajara do 204 ao 471, Tupa do 138 ao 735, União Do Povo do 23 ao 342, Vereda Tropical do 33 ao 192, Vinte - Campos Verdes do 4 ao 43, Vinte e Dois - C. Verde do 6 ao 34, Vitória do 31 ao 680, Vitória do Povo do 4 ao 737, Três da Paz do 12 ao 93, Da Praça do 24 ao 208, Do Sobrado do 18 ao 116, São Jorge 52.

INSTITUTO NACIONAL DO SEGURO SOCIAL
Ministério da Previdência Social
BRASIL GOVERNO FEDERAL
GERÊNCIA EXECUTIVA URUGUAIQUAVÉS
SEÇÃO DE MOVIMENTAÇÃO OPERACIONAL DE BENEFÍCIOS
EDITAL DE DEFESA
Após análise efetuada pela APE - Assessoria de Pesquisas Estratégicas e APS - Agência da Previdência Social em São Borja, foi constatado erro de irregularidade na documentação que embasou a concessão do benefício de Aposentadoria por idade dos segurados abaixo citados:
Considerando a devolução, pelos Correios, do recebimento por terceiros, das Ofícios de Defesa encaminhados pela INSS aos endereços constantes do Cadastro do Sistema Único de Benefícios, devido a não localização dos segurados e, em cumprimento ao disposto no Artigo 11, da Lei nº 10.896, de 8 de maio de 2003 e parágrafo 1º do Artigo 179, da Decreto nº 3.048, de 8 de maio de 1999, e em respeito ao princípio do direito do contraditório, facultamos aos interessados o prazo de 10 (dez) dias, a contar da data da publicação do presente Edital, para apresentarem defesa escrita, provas ou documentos de que dispuserem, objetivando demonstrar a regularidade do benefício.
Informamos que as processos concessórios relativos ao assunto comunicado encontram-se no endereço abaixo para vistas dos interessados, se assim o desejarem:
APS - Agência da Previdência Social em São Borja - RS - 91.0280-30
Endereço: Rua Eunice Batista da Silva nº 34 - Centro
Município: São Borja - RS
UF: Rio Grande do Sul
CEP: 97.670-000
Segurados
Nome: Geny Antunes Santiago Valor INSS: 41/135.267.075-1
Selvina Maria Mainardi 41/131.365.215-3
Rosa Melo dos Santos 41/135.264.151-8
Ondina Barros do Amaral 41/135.264.373-3
Sônia de Fátima Casanel
Gerente da APS São Borja

Empresa Concessionária de Rodovias do Sul S/A - ECOSUL
CNPJ nº 02.511.048/0001-90 - NIRE 43 3 0003658 8 - ATA DE REUNIÃO DO CONSELHO DE ADMINISTRAÇÃO
Data: 08/07/2009 às 10h30min, no endereço: Rua São João, nº 511, na 911 116, Pelotas, Rio Grande do Sul. Presença: Marcelino Rafael de Sousa, Frederico Botto, Marcello Guidotti, Roberto Koli Nakagome e Nelson Sperto Neto. Presidência: Sr. Marcelino Rafael de Sousa, designado como secretário o Sr. Frederico Botto. Ordem do Dia: Pagamento aos Acionistas de (i) dividendos relativos ao exercício social encerrado em 31 de dezembro de 2008; e (ii) dividendos intercalares. Deliberações: Foi aprovado pelos membros do Conselho de Administração, unanimemente, o pagamento aos Acionistas de: (i) dividendos no valor de R\$ 1.189.445,11 (um milhão, cento e oitenta e nove mil, quatrocentos e onze mil, um real e noventa e sete centavos), ou seja, R\$ 0,06810058 por ação ordinária integrante do capital social integralizado. Os dividendos serão distribuídos por estimativa, com base em balanço levantado em 30 de abril de 2009, não auditado e ainda não aprovado pela Assembleia Geral Ordinária. O pagamento dos dividendos será realizado em 27 de maio de 2009, cabendo à Companhia informar os valores e datas das liberações; (ii) dividendos intercalares no valor de R\$ 6.611.001,91 (seis milhões, seiscentos e onze mil, um real e noventa e sete centavos), ou seja, R\$ 0,36810058 por ação ordinária integrante do capital social integralizado. Os dividendos serão distribuídos por estimativa, com base em balanço levantado em 30 de abril de 2009, não auditado e ainda não aprovado pela Assembleia Geral Ordinária. O pagamento dos dividendos será realizado em 27 de maio de 2009, cabendo à Companhia informar os valores e datas das liberações. Encerramento: Nada mais havendo a tratar, o Sr. Presidente deu por encerrados os trabalhos, suspendendo antes a sessão, para que se lavrasse a presente ata, que depois de lida, foi aprovada e assinada pela totalidade dos presentes. Prazos: 28 de maio de 2009, Presidente: Marcelino Rafael de Sousa, Secretário: Frederico Botto, Conselheiros: Marcelino Rafael de Sousa, Marcello Guidotti, Frederico Botto, Roberto Koli Nakagome e Nelson Sperto Neto. Certifico que a presente é cópia fiel de ata lavrada em livro próprio. Frederico Botto - Secretário de Mesa. JUCERSO: Certificado de registro em: 30/06/2009 sob nº: 3148/RSO. Protocolo: 08-1080047, de 24/06/2009. Empresa: 43 3 0003658 8 - Empresa Concessionária de Rodovias do Sul S/A - Ecosul, Sergio Jose Dutra Kruel - Secretário-Geral.

VIAGEM APERTADA
Poltrona de avião é pequena, diz Anac

Um estudo da Agência Nacional de Aviação Civil (Anac) revela que as poltronas dos aviões não atendem às necessidades de parte dos passageiros de voos domésticos no Brasil. Um dos pontos de maior desconforto é o encosto dos assentos. Eles têm, em média, 45 centímetros de largura, mas cerca de 70% dos passageiros pesquisados têm mais de 45 centímetros de largura entre os ombros.

A distância entre as cadeiras mostrou menos diferença em relação às necessidades dos passageiros. Dos 22 tipos de poltronas avaliadas, 17 têm distância entre as poltronas maior ou igual a 73,6 cm. Esse comprimento atende 95% dos passageiros. No entanto, se a distância fosse de 76,2 cm, todos os passageiros seriam atendidos, segundo o estudo.

A pesquisa avaliou aeronaves da TAM e da Gol, as duas maiores empresas aéreas do país. Foram analisadas as medidas de 5.305 homens nos 20 principais aeroportos do Brasil. Mulheres não entraram na pesquisa porque elas são 20% dos passageiros da aviação civil.

No Brasil, só há regras relativas à segurança - o espaço deve ser o suficiente para que, numa situação de emergência, os passageiros consigam deixar a aeronave em 90 segundos. O mesmo padrão seguido nos EUA.

A Gol informou que a configuração interna de suas aeronaves acompanha os padrões internacionais. A TAM não havia se manifestado sobre o assunto.

HIV NOS HEMOCENTROS
Revelado riscos da transfusão de sangue

O risco de uma pessoa contrair HIV durante uma transfusão é 10 vezes maior no país do que em países desenvolvidos, aponta pesquisa realizada pela Fundação Pró-Sangue de São Paulo com dados de 2006. Estima-se que, durante um ano, entre 50 e cem pessoas que recebem as bolsas poderão ser contaminadas. O estudo foi feito com base no acompanhamento dos doadores frequentes e através do questionário realizado durante a triagem do doador.

## FORA DO PRAZO

## Lixo europeu segue em Rio Grande

Quarenta contêineres carregados com lixo tóxico, domiciliar e eletrônico que chegaram da Inglaterra nos últimos meses seguem em Rio Grande, apesar de o prazo para a carga ser devolvida ter expirado na sexta-feira passada.

A Polícia Federal instaurou inquérito para apurar o caso e deve acionar a Interpol (polícia internacional) para investigar responsabilidades no caso.

A Receita Federal e o Ministério Público Federal do Rio Grande do Sul também investigam o desembarque do material. Outros 16 contêineres chegaram a Santos (SP) e oito a Caxias do Sul. O total da carga soma 1,2 mil toneladas.

Após o prazo se encerrar, o Ibama decidiu prorrogá-lo ao ouvir as explicações dadas pelas empresas importadoras e de logística autuadas. Segundo a divisão do órgão em Rio Grande, as companhias estão "colaborando" com as investigações.

As empresas argumentam que compraram ou intermediaram a compra dos materiais para reciclagem, o que é considerado legal, mas as companhias inglesas acabaram enviando lixo. Segundo o Ibama, duas delas dizem que podem providenciar o retorno do material à Europa.

### Advogada de empresa diz que devolução cabe a autoridades

A Receita Federal afirma que o esquema é similar ao usado pela máfia italiana, que envia lixo para países da África. Os contêineres chegaram entre fevereiro e maio deste ano, vindos do porto de Felixstowe.

Em um deles, havia até um tonel com brinquedos com um aviso que dizia para entregá-los a "crianças pobres do Brasil". Seringas, pilhas, camisinhas e tecidos também foram trazidos.

O Ibama vai pedir intermediação do Ministério das Relações Exteriores para contatar o Reino Unido e agilizar a volta do lixo à Europa. Cinco empresas receberam multas do Ibama de até R\$ 408 mil pela chegada do lixo ao país.

A advogada Silvana Giacomini, que representa duas empresas autuadas do Rio Grande do Sul, diz que não pode ser obrigada a devolver a carga porque não chegou a receber o produto.

— Quem tem que devolver é a autoridade daqui, porque essa mercadoria não devia nem ter entrado no Brasil.

Em Santos e Caxias do Sul, o prazo para a retirada dos contêineres ainda não expirou.

ZERO HORA, TERÇA-FEIRA, 14 DE JULHO DE 2009

Geral 41

## PUBLICAÇÕES LEGAIS

FUNDAÇÃO UNIVERSIDADE FEDERAL DE PELotas  
REITORIA - CENTRO ESPECIALIZADO EM SELEÇÃO

Ministério da Educação  
GOVERNO FEDERAL

**EXTRATO DO EDITAL/CES Nº 056, DE 10 DE JULHO DE 2009**

A Universidade Federal de Pelotas, por meio do Centro Especializado em Seleção, torna público que a aplicação das provas do Vestibular UFFPA/ UAB 2009, no município-polo de Itaquá-RS, cuja realização no dia 25/05/2009 foi cancelada, devido à situação de emergência declarada pela Prefeitura daquele município, em função do vírus H1N1, acontecerá no dia 26 de julho de 2009, no prédio do Polo Universitário da Fronteira-Oeste UAB, Rua Euclides Aragão nº 1198, Centro. Conforme regra o Edital CES nº 031, de 27/05/2009, disponível no site <http://www.ufpel.edu.br/ufpa>, o candidato deverá apresentar-se no local de realização das provas, com no mínimo trinta (30) minutos de antecedência, e aguardar a abertura das portões de acesso. Em nenhuma hipótese será permitida a entrada de candidato após o fechamento dos portões, previsto para as 7h45min. O início da prova está marcado para as 8 horas.

O inteiro teor deste edital está disponível no site <http://www.ufpel.edu.br/ufpa>.

Prof. Ernani Avila  
Diretor Executivo do CES pro tempore  
Prof. Sérgio Luiz dos Santos Nascimento  
No exercício da Reitoria

ESTADO DO RIO GRANDE DO SUL  
PREFEITURA MUNICIPAL DE ARAMBARÉ  
GABINETE DO PREFEITO  
FONE: (51) 3676-1211 - Ramal 31  
E-mail: licitacoes.arambare@terra.com.br

**PROCESSO DE LICITAÇÃO Nº 20/2009 – CONCORRÊNCIA Nº 01/2009**

O Prefeito de Arambaré, em conformidade com a Lei Federal nº 8.666/1993, de 21 de junho de 1993, e suas alterações, torna público que às **quinze horas (15h) do dia 04 de maio de setembro de 2009**, no Centro Administrativo Municipal, a Comissão Especial de Licitação reuni-se-á com a finalidade de receber propostas para contratação de empresa para a execução das obras de **IMPLANTAÇÃO DO PROJETO DE IRRIGAÇÃO COSTA DOCE – SISTEMA VELHO, NO MUNICÍPIO DE ARAMBARÉ/RS**, em regime de empreitada por preço global, COM FORNECIMENTO, INSTALAÇÃO E MONTAGEM DOS EQUIPAMENTOS HIDROMECÂNICOS E ELÉTRICOS.

**CONDIÇÕES DE PARTICIPAÇÃO:** empresas do ramo pertinente ao objeto licitado, com capacitação técnica e que atendam às condições de habilitação do Edital.

**PRESTAÇÃO DE INFORMAÇÕES:** das 8h às 11h e das 13h às 17h, na Prefeitura de Arambaré, na Rua Gustavo Emilio Xavier nº 640, Centro, Arambaré/RS, ou pelo fone/fax nº (51) 3676-1211, ramal 31, ou ainda pelo e-mail [licitacoes.arambare@terra.com.br](mailto:licitacoes.arambare@terra.com.br). O Edital poderá ser fornecido por meio digital, mediante solicitação através do e-mail [arambare@terra.com.br](mailto:arambare@terra.com.br).

Arambaré, 10 de julho de 2009.  
Alair Pastoriza Ribeiro - Prefeito Municipal de Arambaré

**EDITAL DE INTIMAÇÃO - (PRAZO: 20 DIAS)**

MEDIA CAUTELAR DE PROTESTO Nº 2008.71.00.001798-2/RS. REQUERENTE: CAIXA ECONÔMICA FEDERAL - CEF. ADVOGADO: EBERALDO LEO CESTARI JUNIOR. REQUERIDO: SIDINEI SALVADORI, A EXCELENTÍSSIMA SENHORA DOUTORA ANA NELS ALBERTA LATORRE, JUIZA FEDERAL SUBSTITUTA DA 4ª VARA DA SUBSEÇÃO JUDICIÁRIA DE PORTO ALEGRE, FAZ SABER a todos quantos o presente Edital vierem ou dele conhecimento tiverem que perante este Juízo Federal tramita **Medida Cautelar de Protesto** que tem por objetivo o conhecimento do **PROTESTO INTERRUPTIVO DE PRAZO PRESCRICIONAL** de débito originado de financiamento firmado pelos notificandos com a **Caixa Econômica Federal**. Por meio deste ato, ficam os abaixo relacionados **NOTIFICADOS**, para que no futuro não se alegue ignorância, caso o presente edital que será publicado na imprensa oficial e em jornal local e afixado no local de costume. Expedido em conformidade com o disposto no inciso III do artigo 870 do Código de Processo Civil, nesta cidade de Porto Alegre, em 12/5/2009. Eu, **Fabiano S. Santos, Diretor de Secretaria**, c/c/ff.

PROCESSO	NOME DO INTIMANDO	CPF/CNPJ
200871000017982	SIDINEI SALVADORI	694.566.070-20
200771000425733	JOSÉ MARQUES DA ROSA	000.030.003-97
200771000425733	ALDO LOPES DA ROSA	000.028.802-20
200771000424654	TRANS. FINE. COSTA BRAGA LTDA.	06.205.079.0001-42
200871000019243	VIVIAN LEDUR MACHADO	104.528.688-79
200771000438648	JOSÉ ANTONIO LOUREIRO FALCÃO	039.187.690-20
200771000438648	DELI ANGELA RIGHESSO FALCÃO	039.187.690-20
200871000016540	RAFAEL ROSSATO BIFI	910.066.869-91

**SESCRS**  
a rede de serviços especializados em saúde

**AVISO DE LICITAÇÃO**

O Serviço Social do Comércio, Administração Regional no Estado do Rio Grande do Sul – SESC/RS, torna público, para conhecimento dos interessados, a realização das seguintes licitações:

**Modalidade:** Concorrência nº 029/2009  
**Objeto:** fornecimento dos materiais e das máquinas necessárias para a execução das obras civis, que compreendem a construção do prédio operacional do SESC/RS, no município de Porto Alegre/RS.  
**Data da visita obrigatória:** 29/07/2009, das 10 às 17 horas.  
**Data de abertura:** 04/08/2009, às 10 horas.

**Modalidade:** Pregão Presencial nº 144/2009  
**Objeto:** aquisição dos equipamentos de academia (banco para flexão, pedalônio, extensor flexor, banco abductor, banco adutor, entre outros).  
**Data de abertura:** 22/07/2009, às 14h30min.

**Modalidade:** Pregão Presencial nº 143/2009  
**Objeto:** aquisição de materiais de escritório (botona para PDV e lápis grafite).  
**Data de abertura:** 22/07/2009, às 18 horas.

**Modalidade:** Pregão Presencial nº 146/2009  
**Objeto:** aquisição de materiais de limpeza (pano-para limpeza, sacos de lixo, detergente líquido, água sanitária, entre outros).  
**Data de abertura:** 22/07/2009, às 9h30min.

**Modalidade:** Pregão Presencial nº 147/2009  
**Objeto:** instalação de serviços de manutenção e manutenção da limpeza de uso de software antivírus AVS - Active Virus Defense e LRS - Virus Scan Enterprise for Linux (antigo LRS-Linux Shell), pelo período de 12 (doze) meses.  
**Data de abertura:** 22/07/2009, às 14h30min.

Os editais poderão ser obtidos junto à Gerência de Materiais e Serviços, na Avenida Alberto Bira, 665, 10º andar, em Porto Alegre/RS, de segunda a sexta-feira, das 14 às 18 horas, ou através do site [www.sesc.rs.gov.br/licitacoes](http://www.sesc.rs.gov.br/licitacoes). Mais informações através dos telefones (51) 3294-2070, 3294-2076, 3294-2074 e 3294-2080.

Comissão Permanente de Licitações

**Prefeitura Municipal de Porto Alegre**  
DEPARTAMENTO MUNICIPAL DE ÁGUA E ESGOTOS  
**EDITAL Nº 01/2009**  
**CONCURSO PÚBLICO Nº 61 – AGENTE DE SERVIÇOS EXTERNOS**  
**CONVOCAÇÃO DE CANDIDATOS**

O Departamento Municipal de Água e Esgotos **CONVOCA** os candidatos classificados no **CONCURSO PÚBLICO Nº 61 – AGENTE DE SERVIÇOS EXTERNOS**, abaixo citados, para comparecerem no prazo de 05 (cinco) dias (leis a contar da data de entrega da correspondência, conforme estipulado no subitem 12, do Edital nº 01/2007, na Seção de Seleção - Rua 24 de Outubro, nº 200 - sala 204, a fim de tratar de suas nomeações e encaminhar os exames complementares de ingresso. O não comparecimento no prazo determinado será entendido como desistência do candidato à nomeação no referido cargo.

41º Lugar – MARIONISE VEDDY OLIVEIRA  
42º Lugar – JULIANO LORENZO VALER  
43º Lugar – PATRICIA DE JESUS ZAVARZE FEIJÓ  
44º Lugar – CRISTIANO MACHADO D'ARAÚJO  
45º Lugar – ACÁCIO RODRIGO DORNELLES BRUM  
46º Lugar – LUIS CARLOS SEBALHOS MARASCA  
7º Lugar Afro-brasileiro – SORAYA RODRIGUES DA SILVA  
8º Lugar Afro-brasileiro – REGILDA SILVA SOARES  
10º Lugar PNE – MERIS DE OLIVEIRA BUENO  
11º Lugar PNE – LUCAS SILVA LIMA

Porto Alegre, 14 de julho de 2009.  
Marta de Fátima Millari Rodrigues  
Chefe da Seção de Seleção

**Sindicato dos Propagandistas, Propagandistas-Vendedores e Vendedores de Produtos Farmacêuticos do Estado do Rio Grande do Sul**

*Um homem que colabora na divulgação da ciência.*

O SINDICATO DOS PROPAGANDISTAS, PROPAGANDISTAS-VENDEDORES E VENDEDORES DE PRODUTOS FARMACÊUTICOS DO ESTADO DO RIO GRANDE DO SUL no dia de hoje homenageia todos os integrantes da categoria, que na sua labuta diária enaltecem e enriquecem o trabalho da propaganda médica, no seu Dia Nacional dos Propagandistas.

Porto Alegre, 14 de julho de 2009.

Paulo Abdalah - Presidente

SINDICATO DAS INDÚSTRIAS DE MATERIAL PLÁSTICO  
NO ESTADO DO RIO GRANDE DO SUL

**SINPLAST**  
SINPLAST  
SINPLAST  
SINPLAST

**ELEIÇÕES SINDICAIS  
EDITAL DE CONVOCAÇÃO**

O SINDICATO DAS INDÚSTRIAS DE MATERIAL PLÁSTICO NO ESTADO DO RIO GRANDE DO SUL convoca as empresas associadas e os comunico que, no dia 15 de setembro de 2009, na Avenida Assis Brasil nº 8.787, neste Capital, nos salos D2-209 e 210 da sede da FIEGGS, serão realizadas eleições sindicais para a composição da Diretoria, do Conselho Fiscal e Delegados Representantes junto à Federação das Indústrias do Estado do Rio Grande do Sul, bem como dos respectivos suplentes. Os interessados terão prazo de quinze dias para o registro de chapas, prazo esse que se inicia a partir do dia seguinte ao da publicação do presente edital. O requerimento de registro de chapas deverá ser dirigido ao Presidente do Sindicato, podendo ser instruído com quaisquer um dos seus componentes, e deverá ser instruído com os documentos a que alude o Regulamento Eleitoral, que faz parte integrante dos Atos Constitutivos do SINPLAST. A secretaria do Sindicato, no período de registro de chapas, funcionará de segundas a sextas-feiras, no horário das 8h30 às 12h00 e das 13h00 às 17h30, inclusive para prestação de informações concernentes ao processo eleitoral e à documentação exigida. Os prazos para registro, recusa de registro e impugnações estão definidos no Regulamento Eleitoral. As eleições serão realizadas na mencionada data de 15 de setembro de 2009, em primeira convocação, das 9h00 às 9h30, caso compareça a maioria absoluta dos associados em condições de votar; e, em segunda convocação, das 9h30 às 12h00, com a maioria simples dos associados presentes em condições de votar.

Porto Alegre, 14 de julho de 2009.

ALFREDO SCHMITT  
Presidente

www.zerohora.com

**ZH**

www.zerohora.com

TERÇA-FEIRA  
14 DE JULHO DE 2009HORÁRIO DE  
FECHAMENTO 22:30  
DESTA EDIÇÃOPorto Alegre (RS)  
Av. Ipiranga, 1075.  
CEP 90169-900**HOJE EM ZH**

Primeiro caderno	56 páginas
Segundo Caderno	12 páginas
Viagem	12 páginas
Casa & Cia	16 páginas
Total da Edição	96 páginas
Classificados Capital	12 páginas
Do Leitor	2
Informe Especial	3
Reportagem Especial	4 e 5
Política	6 a 14
Economia	18 a 26
Indicadores	22 e 23
Mundo	28 a 30
Geral	31 a 41
Polícia	42 e 43
Tempo	46
Esportes	47 e 53
Almanaque Gaúcho	54
Memória	55
Paulo Sant'Ana	55
Encarte (circulação parcial): Dell	Anno

**PARA FALAR  
COM ZH****ASSINATURAS**www.zerohora.com/  
assinaturasATENDIMENTO  
AO ASSINANTE:Para ligações de Porto  
Alegre e de celular:**>(51) 3218-8200**

Demais cidades:

**>0800 6428200**

assinantes@zerohora.com.br

PARA ASSINAR:

**>0800 6428222**

Atendimento ao

Ponto de Venda:

**0800 6424088****REDAÇÃO****(51) 3218-4300**

leitor@zerohora.com.br

**ANÚNCIOS**

www.zh.rbs.com.br

**TELEANÚNCIOS:****32.139.139**

teleanuncios@zerohora.com.br

**COMERCIAL:****(51) 3218-4900**

comercial@zerohora.com.br



9 770104 537028

**As opções  
de pós-graduação  
no Estado**Na edição de amanhã  
de ZH confira caderno  
especial com centenas  
de cursos oferecidos  
pelas instituições  
gaúchas.**AMANHÃ PÓS-GRADUAÇÃO**

ZERO HORA.COM

**Especial Gre-Nal**Acompanhe as histórias de  
jogos memoráveis do maior  
clássico gaúcho, que completa  
100 anos no sábado.

EM DESTAQUE NA RBS TV

**A luta contra o  
crack volta à TV**Às 23h20min  
de hoje, a  
equipe do  
*Profissão  
Repórter*  
retoma o tema  
do consumo da  
droga no país.

TEMPO DE HOJE

**Massa polar  
mantém o  
frio no RS**As geadas e as menores  
temperaturas irão  
ocorrer no Sul, Oeste e  
Centro do Estado**AMANHÃ**Na Capital, dia com  
poucas nuvens. **PÁG. 46****EDITORIAIS***Pressão democrática comenta anulação dos atos secretos no Senado e A pauta dos municípios trata das demandas dos prefeitos.* **PÁG. 16****MILAGRE NA CHINA****V**inte e cinco dias depois do acidente que inundou uma mina na província chinesa de Guizhou, três homens foram milagrosamente resgatados com vida. Por 604 horas, eles tiveram que sobreviver nos túneis, bebendo água suja e mastigando carvão para enganar a fome. **PÁGINA 28****COLUNISTAS DE ZH****MOACYR SCLiar****O papel das  
revoluções**Bem ou mal, elas servem  
como advertência de que  
as coisas precisam mudar.**PÁGINA 2****ANA AMÉLIA LEMOS****A hora da  
verdade chegou**CPI permitirá avaliar a  
sinceridade do governo  
em relação à Petrobras.**PÁGINA 17****WIANEY CARLET****Resta a tabela para  
consolar os colorados**A rodada de amanhã  
poderá recolocar o Inter na  
liderança do Brasileiro.**Esportes****JÁ FOI DITO** "A mente humana é como paraquedas. Funciona melhor aberta" **CHARLES CHAPLIN**, ator e cineasta inglês (1889-1977)

www.zerohora.com

# ZERO HORA



**A NATUREZA DA ESTAÇÃO GRAMADO**  
Segundo Caderno

**O MAPA DE OPÇÕES DO ENEM**  
Vestibular

**FAÇANHA NO MUNDIAL DE NATAÇÃO**  
ESPORTES

PORTO ALEGRE, QUARTA-FEIRA, 22 DE JULHO DE 2009 - ANO 46 - Nº 16.030

SC/PR - R\$ 2,50/ DEMAIS REGIÕES - R\$ 3,50/ URUGUAI - \$ 48

R\$ 2,00

## Ranking aponta as cidades com mais jovens assassinados

Em pesquisa que projeta o assassinato de 33 mil adolescentes entre 2006 e 2012 no país, São Leopoldo é o destaque negativo entre os municípios gaúchos. **Página 34**

### Exército nas fileiras da prevenção



Em rodovias que levam a cidades como Santa Maria, militares distribuem folhetos para orientar população a domar a gripe A

### Crescem o medo e a desorientação no RS



Páginas 26 e 27

### Bebê sobrevivente comove Uruguaiana

### Custo alto Indisciplina consome um mês do ano letivo



Situação descrita em estudo será um dos temas tratados por congresso na Capital. **Páginas 4 e 5**

### Caso Becker Bayard vai ao STF para ter acesso ao inquérito

Médico pretende saber quais são os supostos indícios que a polícia tem contra ele. **Página 35**

### Clima instável Vento de até 93 km/h atinge o RS

Rajadas que deixaram milhares sem luz podem se repetir, antes da nova onda de frio. **Páginas 31 e 38**

### MISTÉRIO NA CAPITAL A confusa história da mulher de Maxi



Wanda Nara diz ter sido alvo de tentativa de sequestro. **Esportes**

## Geral

# ROTINA MUDADA

## Onda de temor da gripe A altera cotidiano no Estado

Aulas, missas, shows e até formatura na faculdade estão sendo cancelados por causa da doença

Apesar de a Secretaria Estadual de Saúde insistir de que não há motivos para pânico, o medo da gripe A já criou uma onda de restrições à população gaúcha.

Ninguém escapa dessa teia de temor. Aulas, missas, shows de rock e até formaturas já foram canceladas nos últimos dias. Pelo menos cinco municípios decretaram situação de emergência para evitar o alastramento da doença.



— São atos de responsabilidade restrita aos prefeitos. Isso apenas serve para evitar algum tipo de temor, além de facilitar a contratação de pessoal, compra de equipamentos e medicamentos, sem licitação — explica o coordenador estadual de Defesa Civil, coronel Joel Prates Pedrosa.

Com dificuldades para atender à demanda nos hospitais e nas unidades de saúde, que não param de crescer, os prefeitos, liderados por Aírton Dipp (PDT) de Passo Fundo, pediram ontem um encontro urgente com a governadora Yeda Crusius. O objetivo é receber recursos e auxílio do Estado para conter o avanço da doença. Na Capital, o Sindicato Médico do Rio Grande do Sul (Simers) reivindicou a contratação de pelo menos mais cem médicos. O Simers defendeu também que os hospitais Conceição e Clínicas assumam e reabram, respectivamente, os hospitais Luterano e Independência, da Universidade Luterana do Brasil, para haver mais leitos.

Enquanto as unidades de saúde ficam abarrotadas de gente, shows, encontros e outras programações vão ter de ficar no vazio. Na Região Norte, as prefeituras começam a cancelar eventos e a suspender aulas. Em **Passo Fundo**, onde foi registrada mais uma morte suspeita, seminários dos setores de educação e saúde, além das comemorações da semana do município, não serão mais realizados.

Em **Tapejara**, **Carazinho** e **Maraú**, as prefeituras anteciparam as férias das escolas municipais. O mesmo ocorreu em **Nova Bassano**, **Vista Alegre do Prata**, **Nova Prata** e **Boa Vista do Sul**, cujos recessos se iniciaram hoje. Em **Caxias do Sul**, onde uma paralisação de médicos aprofundou a crise e levou o prefeito José Ivo Sartori (PMDB) a decretar situação de emergência, a folga escolar acabou ampliada em mais 15 dias. A recomendação para os moradores do município serrano é que se evite



Folhetos sobre a gripe A começaram a ser distribuídos ontem nas vias de acesso a Santa Maria

### Municípios em emergência

Cidades	Decreto	Situação
São Gabriel	22/06	revogada pelo prefeito em 2/7
Itaqui	27/06	revogada pelo prefeito em 8/7
Caxias do Sul	07/07	em vigor
Uruguaiana	19/07	em vigor
Barra do Quaraí	20/07	em vigor

a realização de shows e até missas. Quem atende diretamente o público, como os cobradores de ônibus, terão de usar máscaras para se proteger e evitar o contágio.

### Colação de grau terá de ser feita em gabinete

A Universidade de Passo Fundo (UPF) suspendeu todas as formaturas previstas para os próximos dias. As colações de grau dos estudantes que concluíram seus cursos no primeiro semestre terão de ser feitas em gabinete. A instituição também transferiu o início das aulas do segundo semestre para o dia 3 de agosto.

Na Universidade Federal de Santa Maria (UFSM), todos os eventos programados para julho e agosto foram cancelados. Até o tradicional Festival Internacional de Inverno, que ocorre no distrito de Vale Vêneto, em **São João do Polésine**, não escapou.

Com o pânico se instalando em solo gaúcho, o secretário estadual de Saúde, Osmar Terra, deverá ir amanhã a **Santa Maria** e **Caxias do Sul**.

— Nós não vamos cancelar nenhum evento. Nessa época do ano sempre tem algum surto de gripe no Rio Grande do Sul porque é o inverno. O comportamento dessa gripe é benigno, não há motivos para cancelamento — afirmou Terra.

O secretário recomendou apenas que as pessoas mais suscetíveis a doenças se protejam.

— Claro que as pessoas com sintomas de gripe vão ser encaminhadas para um local onde serão orientadas, mas não é motivo para suspender eventos. Nós recomendamos que as pessoas que têm deficiência imunológica, crianças e pessoas com mais de 70 anos evitem lugares com muita gente — destacou.

A estimativa do governo gaúcho é de que pelo menos 4 mil pessoas já estejam contaminadas. Até a noite de ontem, havia 11 mortes confirmadas.

### ZEROHORA.COM

Em site especial, saiba mais sobre a doença. Acesso [www.zerohora.com](http://www.zerohora.com)



### Cuidados básicos

Lave sempre as mãos. Esfregue os dedos, o dorso e a palma com sabão. Limpe antes de comer, ao tossir e ao voltar para casa.



**Proteja-se ao espirrar.** Use lenços de papel descartáveis. Assim, você evitará que o espirro solte secreções e transmita a doença.

Não se automequique. Procure um posto de saúde ou um médico particular, evitando a superlotação dos hospitais.

**Agasalhe-se no frio. Sem proteção, o corpo fica exposto a vírus. Proteja mãos e pés.**

Evite aglomerações. O contato muito próximo com várias pessoas, em locais fechados, facilita o contágio.

**Alimente-se bem e beba líquidos. Coma carboidratos, proteínas, legumes e frutas. Beba pelo menos dois litros de água por dia.**

## NOTAS

### Mais de 700 mortes

A gripe A já provocou a morte de mais de 700 pessoas em todo o mundo desde o início da pandemia, há cerca de quatro meses, informou ontem a Organização Mundial de Saúde (OMS). A cifra anterior, divulgada pela OMS no último dia 6, era de 429 mortes relacionadas à doença.

### Outro contêiner

O Hospital Conceição, na Capital, está instalando um segundo contêiner no pátio em frente à emergência para atendimento a pacientes suspeitos de gripe A. No local, serão feitas as consultas médicas. O objetivo é diminuir o contato entre os possíveis contaminados e as pessoas com baixa imunidade em atendimento no hospital. O atendimento no segundo contêiner deverá começar na sexta-feira.

### Novas mortes no país

A Secretaria de Saúde de São Paulo confirmou ontem a morte de mais cinco pessoas por gripe A. Com isso, aquele Estado registra um total de oito mortes. Das cinco novas mortes registradas, quatro eram de moradores da Capital e outra de Campinas. O Paraná confirmou ontem a primeira morte. No país, o número chega a 21.

### Teste com vacina

A empresa australiana CSL, com sede em Melbourne, será a primeira a realizar testes da vacina contra a gripe A em humanos. O teste deve ser realizado hoje, segundo rede de TV norte-americana CNN. Ao todo, 240 voluntários receberão doses da nova fórmula. O teste será conduzido em adultos saudáveis entre 18 e 64 anos. Os participantes receberão duas doses da nova vacina com um período de três semanas de distância.

### Militares treinam

O Comando Militar do Sul (CMS) vai aguardar que os treinamentos da Agência Nacional de Vigilância Sanitária (Anvisa) sejam concluídos nos quartéis situados em área de fronteira para iniciar a missão de monitoramento e orientação de viajantes no combate à gripe A. A ação, que vai contar com 500 homens, deve iniciar na próxima semana. Ontem, foi a vez de militares de São Borja receberem capacitação.

### Suspeitas em Vacaria

O Centro de Referência da gripe A em Vacaria aguarda o resultado de exames feitos em dois pacientes que morreram ontem e no domingo para saber se se tratavam de pessoas contaminadas pela doença. A primeira morte suspeita é a de uma gestante de 23 anos, a segunda, de uma mulher de 35. O resultado deve sair dentro de 10 a 15 dias. Outras três pessoas foram internadas com suspeita de contaminação pelo H1N1 na cidade.

## Prematuro que perdeu a mãe ganha atenção

Uruçuiana/Correspondente

MARINA LOPES\*

Júlia estava sendo esperada para daqui a um mês. Mas o fato de sua mãe, Rose Cristina Cáceres Furquim, 36 anos, ter contraído o vírus da gripe A, fez com que a menina chegasse mais cedo.

Rose morreu no dia 16, após dar a luz à menina. A cesária foi feita as pressas justamente para salvar a vida do bebê, que completa uma semana de vida hoje sem qualquer sintoma da doença.

Durante o parto, realizado na Santa Casa de Caridade de Uruçuiana, a mãe estava com isolamento respiratório, para evitar o contágio da doença que, no dia da cirurgia, ainda não estava confirmada.

O médico infectologista da Santa Casa de Porto Alegre André Luiz Machado da Silva explica que, se a mãe teve a respiração isolada, é praticamente impossível que o bebê contraia a doença:

– A transmissão se dá por via aérea. Por via transplacentária não há nenhum registro de transmissão do vírus da gripe. Por isso, se houve isolamento da respiração, não há

contágio – observa.

A médica que realizou o parto, Jacira Ritter, diz que foi uma cirurgia bastante difícil:

– A oxigenação estava muito baixa. Acho que em 30 anos de trabalho eu nunca tinha feito uma cirurgia em uma paciente tão grave assim. Ela saiu da UTI entubada para o bloco cirúrgico. Uma paciente que estava em péssimas condições, e a gente precisava retirar a criança o mais rápido possível – comentou.

### Criança está na UTI, mas deve ir para casa em 10 dias

A mãe da criança estava com oito meses de gestação, e a cesária ocorreu um dia após o seu aniversário. A irmã de Rose, Cleide Adriana Cáceres Furquim, é quem vai cuidar do bebê:

– A Júlia foi o filho que ela esperou a vida toda. Era o sonho da vida dela. Eu vou criá-la com todo o amor que ela deu para os meus dois filhos porque foi ela que os criou e nunca deixou faltar nada. Vou criar como mãe, mas ensinar que a mãe dela é a mana – afirmou.

O bebê está em observação na Unidade de Tratamento Intensivo da

Santa Casa, e a expectativa é de que a menina vá para casa dentro de 10 dias. Para o pai da criança, Waldir Couto, a tristeza se mistura com esperança:

– Foi um planejamento de vida, nosso primeiro filho. Tudo voltado para esse bebê. Ela lutou muito por isso. Não tem explicação o que a gente está sentindo com a perda da Rose. Mas é essa menina que nos dá força e cada vez a gente se ama mais – diz.

Em estudo publicado na semana passada, a Organização Mundial da Saúde alerta que os principais grupos de risco não são os mesmos da gripe sazonal. Um dos destaques é o alto número de adultos até 50 anos e saudáveis. Esse grupo responderia por mais da metade das mortes. A gripe sazonal atinge crianças e principalmente idosos. Obesos, pessoas com problemas respiratórios e grávidas são grupos de risco.

A entidade insiste que, apesar da alta velocidade de disseminação, o vírus atua de forma suave na maioria dos casos e muitos sequer sabem que foram contaminados.

marina.lopes@zerohora.com.br

\*Colaborou Tiago Guedes (RBS TV)

### PERIGO NO AR

#### Pássaro se choca com avião no Rio

Um choque entre um pássaro e um avião da Delta provocou a interdição por cinco minutos da pista do Aeroporto Internacional Tom Jobim, no Rio. Apesar do incidente, o voo 0061, que decolou de Atlanta (EUA), aterrissou

normalmente e ninguém ficou ferido. Durante a paralisação, foi realizada vistoria na pista e na aeronave, mas nenhum pássaro foi encontrado. A Delta confirmou o incidente e disse que o pássaro deveria ser de pequeno porte.

### VIVA MELHOR

Fernando Neubarth \*

## Vasculites

**Pergunta:** O que são as vasculites?

**Resposta:** Entre os mais de cem tipos de reumatismos existentes, as vasculites são um grupo de doenças caracterizado por reações inflamatórias com destruição das paredes de vasos sanguíneos. Podem ocorrer sozinhas ou em associação com muitas outras doenças. Vasos sanguíneos de qualquer tamanho, que irrigam diferentes órgãos e tecidos, podem ser acometidos, o que explica a variada apresentação de achados clínicos.

Os doentes podem apresentar sintomas importantes como febre, falta de apetite e perda de peso sem ex-

plicação, fadiga e mal-estar intensos, quando é comum suspeitar de uma doença maligna ou infecção grave. Outras vezes há alterações na pele, com vermelhidão ou lesões hemorrágicas, às vezes pequenas pintas como as de picadas de insetos e uma grande variedade de anormalidades.

Muitas situações confundem até mesmo médicos experientes. As principais representantes do grupo são as vasculites por hipersensibilidade (vasculite leucocitoclástica), a poliarterite nodosa, a granulomatose de Wegener e a arterite de células gigantes (arterite temporal).

\*Reumatologista (CRM 13.231)

Mande sua pergunta para a Seção Viva Melhor, para o e-mail [vida@zerohora.com.br](mailto:vida@zerohora.com.br), ou fax (51) 3218-4799, ou Av. Ipiranga, 1.075, Porto Alegre – RS, CEP 90.169-900.

A resposta será publicada no jornal.

Os médicos consultados para esta seção são indicados pela Associação Médica do Rio Grande do Sul (Amrigs)

**APEDIDO**

**SOU HOMOSSEXUAL E UMA RECONHECIDA NUTRICIONISTA.**

**E NA SUA EMPRESA, TEM ESPAÇO PARA MIM?**

**TRABALHO NÃO TOLERA PRECONCEITO. VALORIZE AS DIFERENÇAS.**

Trabalho não tolera preconceito porque não depende de cor, sexo, religião, orientação sexual ou deficiências. O trabalhador e o seu trabalho é o que difere a sua empresa dos seus concorrentes. Muita gente sabe disso, mas poucos realmente valorizam as competências, a força e a energia de quem é capaz. Lembre-se disso na hora de abrir suas portas para um profissional. Valorize a diversidade! Pessoas diferentes umas das outras, mas que juntas podem desempenhar um grande papel na sociedade.

Foto: Adam Kozak/Wikimedia Commons

**PURAS**  
Bem-estar na sua vida

**MPT**  
Ministério Público do Trabalho  
PROCURADORIA REGIONAL DO TRABALHO 18

## PARTICIPAÇÃO SOCIAL

Os avós **Maria Luiza e Jorge Morsch, Graciela e José Jou**, juntamente com os pais **Natalia e Antonio**, participam com grande alegria a chegada de

# Ricardo



Agradecemos aos Drs. Gustavo Py Gomes da Silveira, Geraldo Gomes da Silveira, Cristiano Abel e Tavi Bacaltchuk e a toda equipe do HMV.  
Porto Alegre, 18 de julho de 2009.

## ESTE ESPAÇO É SEU

LIGUE 32 139 139  
ZERO HORA



## Reforma no prédio que desabou não tinha responsável técnico

A construção que estava em reforma e desabou em parte na cidade de Capão da Canoa, litoral norte do Estado, não tinha registro de Anotação de Responsabilidade Técnica (ART) dos serviços referentes a esta obra, junto ao Conselho Regional de Engenharia, Arquitetura e Agronomia do Rio Grande do Sul. A ART é o documento que define as responsabilidades técnicas, tanto do contratado quanto do contratante, sobre os serviços realizados. Segundo os documentos registrados no Conselho, a obra encontrava-se em situação irregular pois não há profissional legalmente habilitado. A fiscalização do CREA-RS averiguou as condições legais da obra e notificou a empresa pelo exercício ilegal. "Um serviço da área tecnológica sempre vai requerer uma equipe multiprofissional e consequentemente uma fiscalização também de vários órgãos - do Conselho, Prefeitura, DRT, Bombeiros e outros órgãos de fiscalização - que precisam atuar de forma integrada, visando ao mesmo fim, que é a segurança da sociedade", explica o presidente do CREA-RS, Eng. Civil Luiz Alcides Capoani.

## Paulo Paim comparece à Agenda Parlamentar CREA-RS

O Senador Paulo Paim (PT), o Deputado Estadual Adão Villaverde (PT) e o Vereador de Porto Alegre Carlos Todeschini (PT) participaram da segunda edição da Agenda Parlamentar CREA-RS, ocorrida em Porto Alegre, que contou com a presença de representantes de entidades de classe, sindicatos, câmaras especializadas, representantes de zonais, entre outros convidados. O principal objetivo do evento é a ampliação da participação do Conselho na discussão da legislação e na criação de políticas públicas voltadas ao desenvolvimento do Estado e do País contribuindo, assim, para a busca de uma melhor qualidade de vida da população. O presidente do CREA-RS, Eng. Civil Luiz Alcides Capoani, afirmou que a agenda parlamentar do CREA-RS deve atuar como um fórum de discussões para promover a política pública, contribuindo para que os parlamentares estejam na vanguarda das proposições técnicas. O Senador Paulo Paim destacou a abrangência do CREA-RS, que engloba 297 titulações e salientou a sua preocupação com o voto secreto no Congresso Nacional. "Peço que me ajudem na aprovação da PEC-50, de modo a possibilitar a maior transparência no Congresso", solicitou Paim.

Adriano Becker



Objetivo é ampliar a participação do Conselho na discussão da legislação

## José Fortunati convida CREA-RS a colaborar com a Copa de 2014

O vice-prefeito de Porto Alegre e Secretário Extraordinário para Copa de 2014, José Fortunati, visitou o CREA-RS e convidou formalmente o Conselho para participar das discussões acerca da realização do evento em Porto Alegre, ajudando na fiscalização e contribuindo com ideias e propostas. O vice-prefeito apresentou os projetos e obras considerados prioritários pela prefeitura e reconheceu a importância da área tecnológica na preparação de Porto Alegre para a Copa de 2014. "Trata-se de um momento ímpar para propiciar o desenvolvimento da cidade", salientou, destacando a importância da integração entre os poderes públicos e o CREA-RS na construção desse trabalho.

Fortunati reconheceu a importância da área tecnológica na preparação para a Copa de 2014

## Berfran Rosado palestra para conselheiros

Na última reunião Plenária do CREA-RS, realizada em 10 de julho, o secretário estadual do Meio Ambiente, Eng. Civil Berfran Rosado, proferiu palestra sobre a política ambiental do RS. Ele considera que a questão ambiental não se presta a lutas de classes sendo, acima de tudo, pauta essencial para a humanização. O secretário destacou o aumento no orçamento da Secretaria Estadual de Meio Ambiente, em 2009, além da contratação de 64 agentes administrativos, 76 guarda-parques, 98 técnicos ambientais e dois agentes operacionais.

Berfran destacou o aumento no orçamento da Secretaria de Meio Ambiente



# UM ANO DEPOIS

## Nada mudou no cenário da tragédia

Duplicação da BR-386, onde 13 pessoas morreram, está longe de começar

SÂMIA FRANTZ

Há um ano, o Rio Grande do Sul amanhava enlutado com uma tragédia no trânsito.



A história do ônibus da Ouro e Prata que partiu de Porto Xavier, nas Missões, e jamais chegou ao seu destino fez renascer o apelido de Estrada da

Morte para a BR-386. Às 4h18min de 22 de julho, uma terça-feira, o veículo e um caminhão se chocaram de frente sobre a ponte do Arroio Concórdia, em Fazenda Vilanova, matando 13 pessoas e deixando outras 20 feridas.

Exatamente um ano depois, nada mudou naquele local. A sonhada duplicação de 33,5 quilômetros da BR-386, entre os municípios de Tabai e Estrela, permanece sem sair do papel. Na época, líderes políticos e empresariais consideram a falta da duplicação o principal motivo do desastre. Naquela ponte, de pista simples e sem acostamento, os veículos passam muito perto de um dos outros. Se fosse duplicada, os dois veículos jamais teriam se chocado de frente.

— As pessoas não veem, mas as coisas começaram a andar a partir de então, graças à pressão que temos feito. Nessa mesma época do ano passado, a obra nem sequer tinha projeto. Agora já estamos com ele praticamente pronto — comenta o presidente da Comissão Pró-Duplicação da BR-386, Ney Lazzari, também presidente do Conselho de Desenvolvimento do Vale do Taquari (Codevat) e reitor da Univates.

Quando se fala em planos, a notícia não é das melhores. O sonho de dar início às obras ainda em 2009 pode não se tornar realidade. Apesar de o Dnit manter a meta de concluir a licitação até o fim do ano, a boa vontade emperra na burocracia.

Segundo o superintendente regional do órgão no Estado, Vladimir Casa, uma possível prorrogação nos prazos não está descartada enquanto o Ibama não finalizar o Estudo de Impacto Ambiental, encaminhado no mês passado. Só a aprovação desse projeto garante a concessão da licença prévia e o início da licitação da obra.

samia.frantz@zerohora.com.br

## A obra

- **A obra:** duplicação do trecho Tabai-Estrela da BR-386
- **Orçamento: estimado** em R\$ 120 milhões
- **Em que fase está:** o projeto de engenharia está em fase de conclusão (deve ser entregue até o início do próximo mês), mas o início da licitação depende da licença prévia emitida pelo Ibama (que tem seis meses para analisar o Estudo de Impacto

Ambiental)

- **A quem** vai beneficiar: a todos que utilizam a BR-386 para sair do interior do Estado e chegar à Região Metropolitana, ou vice-versa.
- **No que** vai melhorar a vida de cada comunidade: vai desafogar o tráfego da BR-116, melhorar o escoamento de boa parte da produção agropecuária gaúcha e reduzir os riscos de acidentes na região.



Colisão sobre uma ponte com caminhão rasgou lateral do ônibus

## O acidente

- **Às 4h18min**, o ônibus 456 da empresa Ouro e Prata passou pelo posto de pedágio de Fazenda Vilanova, na BR-386, e 800 metros adiante, ingressou na ponte sobre o Arroio Concórdia. Do lado contrário, o caminhão Iveco 450 da Transportadora Giovannella invadiu a pista e colidiu de frente no ônibus. A violência do choque ras-

gou quase toda a lateral esquerda do ônibus, desfigurou a cabina do caminhão e deixou um labirinto de bancos e metais retorcidos. O veículo da Ouro e Prata tombou para a direita e caiu sobre a mureta da ponte, derrubando quatro metros da proteção de concreto. Treze pessoas morreram na hora. Outras 20 ficaram feridas.

Esta obra foi uma das vencedoras da enquete de Zero Hora que apontou as prioridades dos gaúchos para o Estado, numa promoção para comemorar os 45 anos do jornal. ZH se compromete a acompanhá-la até a execução.

## TRÂNSITO À PROVA

# Na hora do pico, use bike, cavalo e moto

Circulação pelas ruas da Capital foi testada por 10 tipos de locomoção no final da tarde de ontem

NILSON MARIANO

Um teste informal com 10 tipos de locomoção demonstrou, na noite de ontem, que a bicicleta e o cavalo são os mais ágeis para se enfrentar o congestionado trânsito de Porto Alegre no horário de pico.

Um ciclista levou oito minutos para ir do Mercado Público até o Monumento ao Expedicionário, na Redenção, enquanto o ônibus fez o trajeto em 21 minutos. Dois cavaleiros ficaram em segundo lugar.

Chamada 1º Desafio Intermodal de Porto Alegre, a prova foi promovida pela empresa Bike-Entrega, que completou um ano de atividades distribuindo encomendas pela Capital. Foram realizados dois percursos, de 2,2 e 3,2 quilômetros, com os mesmos pontos de saída e chegada. Como não ficam retidas em engarrafamentos e podem fazer atalhos, inclusive por parques, as bicicletas tiveram a concorrência apenas dos cavalos.

Uma das surpresas foi a agilidade dos pedestres. Apesar do temor de assaltos, o casal Kais Ismail, 45 anos, e Vânia Naomi Hirakata, 37 anos, cumpriram o trajeto em 20 minutos. Chega-

ram à frente de Guilherme Garcia, 24 anos, que pagou R\$ 2,30 pela tarifa do ônibus, esperou na parada do Mercado Público e amargou um congestionamento na Avenida Osvaldo Aranha.

Idealizador do 1º Desafio Intermodal, Denis Goulart, ressaltou que organizou a prova para aferir a fluidez do tráfego, a infraestrutura da cidade e os melhores meios de transporte. Ele também vai comparar a emissão de dióxido de carbono (CO<sub>2</sub>) de cada veículo. O resultado pode sair hoje ou amanhã.

A prova reafirmou o quanto a Capital pode ser inóspita. O skatista Sérgio Schuck, 23 anos, precisou cuidar para não se desequilibrar nos desníveis das calçadas. Sacrifício maior padeceu Jaqueline Pivotto, 44 anos, que deparou com obstáculos para andar na cadeira de rodas. Teve de ser ajudado pela patinadora Bruna Cunha, 23 anos, que abandonou a prova em solidariedade ao deficiente físico.

Pivotto se julgava em forma para chegar ao fim do teste, pois jogava basquete e participou de olimpíadas para deficientes. Esbaforido, disse:

— A cidade não tem acessos para cadeirantes.

nilson.mariano@zerohora.com.br

## Ranking

• **Saída:** 18h6min, do Largo Glênio Peres, no centro da Capital  
• **Chegada:** Monumento ao Expedicionário, na Redenção

**1º LUGAR: BICICLETA**  
18:14 Denis Goulart: "Levei até fechada de um carro".

**2º LUGAR: CAVALO**  
18:17 Edison Estivalete Bilhalva: "Tivemos de parar no semáforo, na Borges".

**3º LUGAR: MOTOCICLETA**  
18:18 Lúcia Grisólia: "Passei por dois ciclistas, mas eles chegaram antes".

**4º LUGAR: TÁXI**  
18:22 Mauren Freitas: "Foi complicado sair do Centro, por causa do congestionamento".

**5º LUGAR: A PÉ**  
18:26 Kais Ismail e Vânia Hirakata: "Seremos um pouco de insegurança, por caminhar à noite".

**6º LUGAR: ÔNIBUS**  
18:27 Guilherme Garcia, 24 anos: "Esperei cinco minutos na parada do ônibus".

**7º LUGAR: CARRO**  
18:31 Marta Moraes: "Foi um estresse. Motoristas trancando cruzamentos, pedestres desrespeitando os semáforos".

**8º LUGAR: SKATE**  
18:33 Sérgio Schuck: "A calçada é irregular, faltam rampas".

**9º LUGAR: PATINS E CADEIRA DE RODAS**  
18:34 Bruna Cunha: "Acabei ajudando Pivotto porque não havia rampas de acesso".



Ciclistas levaram apenas oito minutos para ir do Centro à Redenção



Patinadora abandonou a prova para ajudar o cadeirante em apuros

Cuide do time mais importante do seu coração.  
Plano Familiar Golden Cross. Faça já o seu.

Adquira um plano Golden Cross e ganhe o plano Goldental\*.

\*Com isenção de pagamento enquanto cliente de produto ambulatorial/hospitalar Golden Cross.

Ligue grátis ou consulte seu corretor:  
**0800 979 2001**  
www.goldencross.com.br

 **Golden Cross**  
O importante é ter saúde



**Ensino de qualidade superior**

**Verbo Jurídico**

**Curso Regular Pós-graduações**

Preparatório para Concursos Jurídicos

Os melhores coordenadores:

Florencio Salazar - Alexandre Mello - Vitor Rompel  
 Pók - Waj - Edson José - Alencar - César Pedro Lup  
 Douglas Fleiter - Wilson M de Almeida - Eraldo Lourenço

Pós-graduações também via internet!

Fone: (51) 3354 2121 | www.verbojuridico.com.br

REVERSÃO POSSÍVEL

Conselho define regras para vasectomias

O médico que realizar uma vasectomia deve estar habilitado a revertê-la, estabelece resolução do Conselho Federal de Medicina (CFM) publicada ontem no Diário Oficial da União.

A mudança faz parte de uma série de normas éticas para a realização de cirurgia de esterilização masculina.

A iniciativa partiu da Sociedade Brasileira de Urologia, que pretende cobrir a realização da cirurgia por médicos de outras especialidades. Segundo o relator Edevard José de Araújo, conselheiro do CFM, embora seja um procedimento ambulatorial, considerado relativamente simples, a vasectomia tem consequências, como um eventual desejo de reverter a esterilização e o risco de isso não ser possível.

No ano passado, a Agência Nacional de Saúde Suplementar colocou a vasectomia na lista de procedimentos que devem ser cobertos pelos planos de saúde. Já houve uma preocupação de que esse procedimento ficasse banalizado – afirma.

Para o presidente da Sociedade Brasileira de Urologia, José Carlos de Almeida, trata-se de um procedimento complexo, que exige que o paciente reflita com a família e aguardar 60 dias após decidir reverter.

Nem o Ministério da Saúde nem o CFM têm dados sobre o número de vasectomias revertidas nos últimos anos.

INFORME DO ENSINO

EDUCAÇÃO BÁSICA

**SAERS** – Os boletins com o desempenho das escolas estaduais nos exames do Sistema de Avaliação do Rendimento Escolar do Rio Grande do Sul (Saers), de 2008, já estão disponíveis no site [www.saers.caeduff.net/saers](http://www.saers.caeduff.net/saers). A comunidade escolar pode acessar informações quanto às notas dos estudantes por instituição de ensino e compará-las nos contextos regional e estadual. Na Escala Interativa, é possível verificar em que patamar de aprendizagem se encontram os alunos de cada escola.

**RURAL** – Foi prorrogado até o dia 7 de agosto o prazo para estados e municípios aderirem ao programa Escola Ativa, do governo federal, voltado à melhoria da qualidade de ensino nas classes multisseriadas da área rural. A iniciativa busca a capacitação dos profissionais de educação, que recebem materiais pedagógicos específicos para a realidade educacional do campo. Informações: [www.mec.gov.br/secad/escolaativa](http://www.mec.gov.br/secad/escolaativa)

**CARRETA** – O Laboratório Itinerante Tecnologia em Ciência da UFRGS agenda gratuitamente horários de escolas interessadas em assistir às apresentações de sua carreta-palco, no pátio do Planetário da UFRGS (Av. Ipiranga, 2.000, Capital). A atração está disponível às quartas-feiras, das 9h às 17h, com experimentos, painéis explicativos e vídeos. Informações: (51) 3308-6421.

**MATRÍCULA** – O Programa Nacional de Inclusão de Jovens (Projovem Urbano) tem período de matrículas na Capital até o dia 23 de setembro. O projeto é voltado a jovens entre 18 e 29 anos, que não concluíram o Ensino Fundamental, mas sabem ler e escrever. Para se inscrever, é necessário ir até o andar superior do Mercado Público, no Centro, e apresentar carteira de identidade, comprovante de residência e histórico escolar (se tiver). Informações: (51) 3289-1728.

**PROFISSÃO** – A 2ª edição do Unisinos Vivendo a Profissão continua com inscrições abertas. Para participar, é necessário ter, no máximo, 20 anos e estar cursando o 3º ano do Ensino Médio ou já ter se formado. Os interessados devem acessar o site [www.unisinos.br/vivendoaprofissao](http://www.unisinos.br/vivendoaprofissao), preencher o cadastro de inscrição e completar a frase: "Viver a profissão com a Unisinos é...".

Prêmios

Os autores das 24 respostas mais criativas vão:

- Acompanhar, durante um turno**, a rotina dos profissionais de uma grande empresa da área de atuação que quem seguir
- Visitar** a estrutura dos cursos da Unisinos
- Ter isenção** no vestibular de verificação da universidade

**LEITURA** – As inscrições para o prêmio Vivaldeira 2009 estão abertas até sexta-feira. Podem enviar projetos escolas, bibliotecas, universidades, faculdades, ONGs, pessoas físicas e instituições sociais. A iniciativa é dividida em três categorias, cada uma com uma premiação de R\$ 30 mil. As inscrições são feitas pelo site [www.premiovaldeira.org.br](http://www.premiovaldeira.org.br), no qual é possível conferir os trabalhos vencedores das edições anteriores.

ENSINO SUPERIOR

**PROJETO** – Ocorre no dia 1º de agosto, das 11h às 13h, novo encontro do projeto Literatura e Gestão, na Livraria Cultura, no Shopping Bourbon Country, na Capital. Será discutida a obra *A Velhice Saudável*, do romano Cícero, com entrada gratuita. O evento é uma parceria entre a Escola de Administração da UFRGS, o programa de Pós-graduação em Letras da UFRGS e a Livraria Cultura. Informações: [comunicao@ea.ufrgs.br](mailto:comunicao@ea.ufrgs.br)

**VIDEOS** – Cinco trabalhos de estudantes de Comunicação Social da Feevale foram selecionados para concorrer ao prêmio Galo de Ouro, na 17ª edição do Gramado Cine Vídeo, evento paralelo ao Festival de Cinema de Gramado, que ocorre em agosto. Os vídeos concorrem em categorias diferentes da mostra competitiva. Informações sobre a competição em [www.gramadocinevideo.com.br](http://www.gramadocinevideo.com.br)

**MUNDO JURÁSSICO**

INGRÍVEIS RÉPLICAS ROBOTIZADAS DE DINOSSAUROS EM TAMANHO REAL

DE TERÇAS À SEXTAS (18h às 20h) SÁBADOS E DOMINGOS (10h às 19h)

Rv. Prolo de Belas, 1815

Imagem do Brasil, Edifício do Teatro do Rio de Janeiro e Universidade Imperial (Rio de Janeiro)

Imagem do Brasil, Edifício do Teatro do Rio de Janeiro e Universidade Imperial (Rio de Janeiro)

Imagem do Brasil, Edifício do Teatro do Rio de Janeiro e Universidade Imperial (Rio de Janeiro)

Imagem do Brasil, Edifício do Teatro do Rio de Janeiro e Universidade Imperial (Rio de Janeiro)

Imagem do Brasil, Edifício do Teatro do Rio de Janeiro e Universidade Imperial (Rio de Janeiro)

**ZERO HORA**

**RENDAÇÃO**  
 Av. Ipiranga, 1.075, Porto Alegre  
 Fone: (51) 3218-4300. Fax: (51) 3218-4799

**COMERCIAL**  
 Av. Ipiranga, 1.075, Fone: (51) 3218-4900  
 Gerência Comercial: (51) 3218-4962  
 Operações Comerciais (OPIC)  
 Gerência: (51) 3218-4900  
 Operação Publicidade: (51) 3218-4820  
 Operação Classificados: (51) 3218-4830  
 Fax Publicidade: (51) 3218-4986  
 Fax Classificados: (51) 3218-4999  
 Fax Direção Comercial: (51) 3218-4405  
 Gráfica: Av. Elio Vidotto, 400, 7º andar, Fone: (51) 3218-8200

**ESCRITÓRIOS NO BRASIL**  
 BRASÍLIA: Editora Editora de Notícias, editores, fone: (61) 425-8300. Fax: (61) 425-8325  
 CURTUBA: Rua Manoel, 340 – Merid, Fone: (51) 3218-8200

**ASSINATURAS DE ZERO HORA** Adoção: para ligações de Porto Alegre e de celular (51) 3218-8200 – Demais cidades 0800 6428200

Com sua assinatura, seu nome passa a ser incluído na lista de clientes preferenciais de Zero Hora, que poderá enviar a empresas afiladas para fins de divulgação e promoção de produtos de seu interesse. Caso não queira fazer parte dessa lista, envie para Zero Hora – Área de Database Marketing, Rua dos Andradas, 1001 – 3º andar, Centro, CEP 90020-015, Porto Alegre – RS.

**Zero Hora informa o reajuste anual dos valores das assinaturas a partir de 01/07/2009.**

A tabela abaixo apresenta os novos valores de acordo com os dias de recebimentos do jornal.

TIPOS DE ASSINATURAS	7 DIAS COMPLETA	7 DIAS LIGHT	6 DIAS	5 DIAS	4 DIAS	3 DIAS	2 DIAS
<b>Fácil Mensal</b>	RS 55,50	RS 40,90	RS 49,90	RS 43,90	RS 39,50	RS 33,90	RS 28,90
<b>Anual</b>	Em até 8 x RS 90,00	6 x RS 83,00	6 x RS 100,00	6 x RS 91,00	-	6 x RS 84,00	4 x RS 85,00
	À vista	RS 666,00	RS 470,70	RS 570,90	RS 513,80	-	RS 400,20
<b>Semestral</b>	Em até 4 x RS 95,00	4 x RS 68,00	4 x RS 82,00	4 x RS 69,00	-	3 x RS 73,00	2 x RS 67,00
	À vista	RS 366,30	RS 261,60	RS 314,00	RS 265,20	-	RS 211,50
<b>Trimestral</b>	Em até 2 x RS 102,00	2 x RS 72,00	2 x RS 87,00	2 x RS 73,00	-	-	-
	À vista	RS 199,80	RS 141,00	RS 171,20	RS 142,70	-	RS 108,90

A assinatura Light e edição Compacta são compostas pelo Caderno Principal, Páginas 2H, 3D, 4 e 5, Caderno de Esportes e Caderno Domingo, na Região Metropolitana, e também pelo Compilado, lançado no interior do Estado.

PREÇOS VENDA AVULSA

VENDA AVULSA	DIÁRIO	DIAS DE SEMANA
RS	RS 3,50	RS 2,00
RS	RS 2,00	RS 1,00
RS	RS 4,00	RS 2,50
RS	RS 6,50	RS 3,50

Saiba mais

- O programa oferece:
  - Conclusão do Ensino Fundamental**
  - Cursos de qualificação profissional**
  - Aulas de informática**
  - Bolsa-auxílio de R\$ 100**

CURSOS

Oficina de matemática básica para o Exame Nacional do Ensino Médio (Enem), gratuita, no Bixo Vestibulares (Rua dos Andradas, 1.656, 5º andar, Centro, na Capital). A atividade ocorrerá amanhã, das 14h às 16h. O objetivo é preparar os estudantes para o novo modelo da prova. Interessados devem levar um quilo de alimento não perecível. Informações: (51) 3228-8271 ou [www.bixo.com.br](http://www.bixo.com.br)

Esta coluna publica prioritariamente cursos e atividades gratuitos. Informações podem ser enviadas para Coluna Informe do Ensino, Avenida Ipiranga, 1.075, CEP 90.169-900, Porto Alegre, pelo fax (51) 3218-4799, ou pelo e-mail [informe.ensino@zerohora.com.br](mailto:informe.ensino@zerohora.com.br)



Temporal provocou a queda de postes em Barra do Quaraí e deixou a cidade sem luz por três horas

## APÓS A VENTANIA O Estado vai gelar

Rajadas que provocaram estragos no Estado podem se repetir hoje

O clima severo, que ontem provocou ventos de quase 100 km/h no Estado e deixou cerca de 30 mil consumidores sem energia elétrica no Interior, hoje deverá levar a chuva para todas as regiões e forçar uma queda de 10 graus na temperatura ao longo do dia.

N a sexta-feira, os gaúchos deverão experimentar a massa de ar frio mais intensa desde o início do inverno, com temperaturas de até -3°C.

Em São José do Norte, na região sul do Estado, 24 mil famílias enfrentaram a falta de energia elétrica. Nas regiões Central e Fronteira Oeste, foram afetados mais 5 mil consumidores de municípios como Uruguaiana – onde o vento atingiu 93 km/h –, Santana do Livramento, Alegrete, Quaraí, São Borja, São Francisco de Assis e Santa Maria. Na maior parte

do Estado, o vento alcançou picos de 60 km/h a 80 km/h. Conforme a Central de Meteorologia, a situação pode se repetir hoje.

Em Barra do Quaraí, cinco postes foram derrubados e a cidade ficou sem luz por três horas. Em Rio Grande, mesmo com a Praticagem da Barra liberando a passagem pelo canal, dezenas de pescadores que preparavam a saída da costa decidiram retornar ao Porto Velho. Algumas embarcações sofreram avarias e ficaram ancoradas em alto-mar.

O mau tempo é provocado pelo avanço de uma frente fria associada a um ciclone extratropical. Esse fenômeno ocorre pelo encontro de uma massa de ar aquecido, vinda do Norte, com outra de ar frio, ao Sul, e resulta em chuva e vento fortes. A precipitação avançou a partir da Fronteira Oeste, ontem, e hoje deve atingir todo o território gaúcho.

As pancadas mais intensas deverão ocorrer no Norte.

Como essa frente fria deve passar rapidamente pelo Rio Grande do Sul, já que não há nenhum fenômeno meteorológico que a mantenha estacionada, ainda hoje os gaúchos deverão começar a ser atingidos pela intensa massa de ar frio que habitualmente sucede a chuva depois de alguns dias.

Os termômetros deverão cair a -3°C em cidades como Bagé e Santa Maria e se aproximar de 0°C em Porto Alegre na sexta-feira. O recorde negativo da estação em solo gaúcho havia sido registrado no dia 12 de julho, quando Cambará do Sul marcou -2,8°C.

ZEROHORA.COM

Registrou o clima na sua cidade? Mande foto para [www.zerohora.com/ds/afionotempo](http://www.zerohora.com/ds/afionotempo)

### Saiba mais

#### O QUE ACONTECEU

O encontro de uma massa de ar quente com uma massa de ar frio nas proximidades do Uruguai formou um ciclone extratropical, que provoca ventos de até 100 km/h e ondas de até 2m50cm em alto-mar.



#### PREVISÃO

Expectativa de temperaturas mínimas e máximas (em °C) no Estado para os próximos dias:

	Hoje	Amanhã	Quinta	Sexta
Bagé	8/17	5/11	-1/7	-3/10
Uruguaiana	7/16	5/10	0/8	-2/12
Pelotas	10/20	9/14	3/9	3/12
Porto Alegre	12/22	9/17	3/13	1/13
Caxias	10/18	8/11	1/8	-2/11
Santa Maria	9/21	5/15	0/10	-3/13
Erechim	9/20	8/14	-4/11	0/14

Fonte: Central de Meteorologia

#### NA TERRA DOS HERMANOS

• **Choveu forte** nas imediações de Montevideu por volta do meio-dia, conforme informações do serviço de meteorologia do aeroporto da capital uruguaia. A temperatura era de 13°C, mas as mínimas devem cair a 1°C hoje e amanhã.

• **Na região** de Buenos Aires, houve intensos temporais durante a madrugada. No começo da tarde de ontem, a chuva já havia diminuído de volume. Segundo as previsões, a temperatura era de 11°C. A mínima deve chegar a 0°C amanhã.

### INTERNACIONAL x São Paulo

Quarta-feira (22/07), às 21h50min, no Beira-Rio. Abertura dos portões às 19h50min.



VENDA DE INGRESSOS

SÓCIO CAMPEÃO DO MUNDO	
Cadeira Numerada .....	R\$ 40,00
Arquibancada Superior .....	R\$ 25,00
Arquibancada Inferior .....	R\$ 20,00
Social .....	R\$ 25,00
Social Superior .....	R\$ 25,00

#### SÓCIO CONTRIBUINTE CAMPEÃO DO MUNDO

[www.internacional.com.br](http://www.internacional.com.br)

Bilheteria A, C ou D

#### TORCIDA EM GERAL

Cadeira Numerada .....	R\$ 80,00
Arquibancada Superior .....	R\$ 50,00
Arquibancada Inferior .....	R\$ 40,00
Torcida Adversária .....	R\$ 40,00
Torcedores com 60 anos ou mais - 50% do valor	
Estudantes - R\$ 20,00*	

#### TORCIDA EM GERAL

Bilheteria B

#### ESTUDANTES E TORCEDORES COM 60 ANOS OU MAIS

Bilheteria A

#### TORCIDA ADVERSÁRIA

Bilheteria visitante (ao lado do portão 3)

\*Arquibancada inferior, mediante apresentação de carteira estudantil conforme Lei Municipal 9.989. Venda de dois ingressos por pessoa, mediante apresentação da carteira de identidade.

Para chegar onde você quer, é preciso ter estrutura.

**CURSOS TÉCNICOS** 1600 H  
ENFERMAGEM (MANHÃ E TARDE) FRONTI  
SEGURANÇA DO TRABALHO (MANHÃ E NOITE)

**CURSOS DE ESPECIALIZAÇÃO** 360 H  
PARA TÉCNICOS EM ENFERMAGEM (MANHÃ E NOITE)  
CENTRO CIRÚRGICO URGÊNCIAS E EMERGÊNCIAS ENFERMAGEM DO TRABALHO

**CURSOS DE QUALIFICAÇÃO** 140 H  
ÁREA DA SAÚDE  
CENTRO OBSTÉTRICO E NEONATOLOGIA (NOITE)  
HOME CARE  
ORTÓPEDIA E GESSO (MANHÃ E NOITE)  
AUX. DE LAB. E COLETAÇÃO (MANHÃ E NOITE)

MATERIAL PRÁTICO NATALIS

ENSINO MÉDIO EJA (NOITE)

Escola Técnica Cristo Redentor  
3375-3000  
[www.colaboradores.cristorede.com.br](http://www.colaboradores.cristorede.com.br)  
Av. Brasiliana José de Moraes 772  
Barra do Quaraí

## PUBLICAÇÕES LEGAIS



## CONVOCAÇÃO DE ELEIÇÕES

A RBSPrev Sociedade Previdenciária, no uso de suas atribuições, convoca seus participantes e assistidos para participar do processo eleitoral que elegerá os membros representantes dos participantes nos Conselhos Deliberativo e Fiscal, para ocupação de 1/3 das vagas. Para maiores informações, acesse [www.portal-hro.com.br/rbsprev/](http://www.portal-hro.com.br/rbsprev/), em Sobre a RBSPrev/Processo Eleitoral 2009.

RBSPrev Sociedade Previdenciária

**AVISO DE PUBLICAÇÃO PARA ELABORAÇÃO DE PROPOSTAS DE PROJETOS DE P & D ANEEL 2009**

Com base nos procedimentos estabelecidos pela ANEEL, fundamentados na Lei nº 9.991, de 24 de julho de 2000, a ELETROSUL tem a satisfação de disponibilizar, para a comunidade científica e tecnológica brasileira, as Instruções para Elaboração de Propostas de Projetos de P&D e Lista de Demandas de interesse da Empresa para o ano de 2009. O edital contendo as instruções e condições para participação estará à disposição dos interessados, no dia 23/07/2009, a partir das 10:00 horas, no site da ELETROSUL, <http://www.eletrosul.gov.br/home/convocacao.php?top=1&1> no ciclo 2009. O prazo para entrega dos projetos será até o dia 31/08/2009 até as 17:00 horas, para as propostas protocoladas na sede da ELETROSUL - Departamento de Planejamento, Pesquisa e Desenvolvimento - DPD, localizada na rua Deputado Antônio Edu Vieira, 999 - Pantanal - CEP: 86040-901, Florianópolis/SC, e até às 24:00 horas para os projetos enviados via internet no endereço [pesquisa@eletrosul.gov.br](mailto:pesquisa@eletrosul.gov.br). Os estabelecimentos necessários poderão ser solicitados através do telefone: (48) 3231-7469 com Ricardo.

**Prefeitura Municipal de Porto Alegre**  
SECRETARIA MUNICIPAL DE ADMINISTRAÇÃO  
COORDENAÇÃO DE SELEÇÃO E INGRESSO

**EDITAL Nº 135**  
CONCURSO PÚBLICO Nº 431 - ASSISTENTE ADMINISTRATIVO  
CONVOCAÇÃO DE CANDIDATOS

A Secretária Municipal de Administração CONVOCA as candidatas classificadas no CONCURSO PÚBLICO Nº 431 - ASSISTENTE ADMINISTRATIVO, abaixo citadas, para comparecerem no prazo de 05 (cinco) dias úteis a contar da data de entrega da correspondência, conforme estipulado no subitem 16.3.11, do Edital nº 02, de 11.01.2008, na Coordenação de Seleção e Ingresso - Rua Siqueira Campos, 1300, 9º andar, sala 900 - a fim de tratarem de suas nomeações e encaminharem os exames complementares de ingresso. O não comparecimento, no prazo determinado, será entendido como desistência do candidato à nomeação no referido cargo.

28º Lugar - ABNEL DE SOUSA LIMA FILHO

29º Lugar - LUIZ FELIPE FEIJÓ SILVA

**EDITAL Nº 136**  
CONCURSO PÚBLICO Nº 439 - MÉDICO - VÁRIAS ESPECIALIDADES  
CONVOCAÇÃO DE CANDIDATOS

A Secretária Municipal de Administração CONVOCA as candidatas classificadas no CONCURSO PÚBLICO Nº 439 - MÉDICO - VÁRIAS ESPECIALIDADES, abaixo citadas, para comparecerem no prazo de 05 (cinco) dias úteis a contar da data de entrega da correspondência, conforme estipulado no subitem 16.3.11, do Edital nº 02, de 11.01.2008, na Coordenação de Seleção e Ingresso - Rua Siqueira Campos, 1300, 9º andar, sala 900 - a fim de tratarem de suas nomeações e encaminharem os exames complementares de ingresso. O não comparecimento, no prazo determinado, será entendido como desistência do candidato à nomeação no referido cargo.

**OFTALMOLOGIA**

2º Lugar - MICHELE MAGAGNIN FREITAS

MEDICINA GERAL COMUNITÁRIA

7º Lugar - CRISTINA ELISABETH BENICIA PEREIRA

MEDICINA INTENSIVISTA PEDIÁTRICA

1º Lugar - ADRIANA PEREIRA DA CUNHA DO ESPÍRITO SANTO

**EXTRATO INFORMATIVO DO EDITAL Nº 137**  
CP 439 - MÉDICO/DIVERSAS ÁREAS

A Secretária Municipal de Administração, através da Coordenação de Seleção e Ingresso, torna pública a convocação dos Médicos, aprovados nas especialidades de Geriatria, Medicina Geral Comunitária, Pediatria e Pneumologia, do CP 439 - MÉDICO/DIVERSAS ÁREAS, que deverão comparecer junto à Coordenação de Seleção e Ingresso - Rua Siqueira Campos, 1300, 9º andar, sala 900 - a fim de tratar de sua admissão e da assinatura do Termo de Aceitação para Admissão Temporária, pelo prazo máximo de 120 (cento e vinte) dias, conforme informação técnica nº 16/09 da PCM, a fim de atender necessidades temporárias de excepcional interesse público, do Secretário Municipal de Saúde. A aceitação pelo contrato temporário, ou a não aceitação desta convocação, não implicará em qualquer alteração em relação à classificação e chamamento a ser efetuado para o CP 439 - Médico para provimento de cargo efetivo, quando da sua autorização, para o qual os candidatos foram aprovados.

Os candidatos aprovados no CP 439 - MÉDICO/DIVERSAS ÁREAS poderão tomar conhecimento da íntegra do Edital nº 137 no Diário Oficial de Porto Alegre, nos Painéis de Concursos localizados em frente ao Edifício Intendente José Montauray - Rua Siqueira Campos nº 1300, e em caráter meramente informativo, na Internet: [www.portoalegre.rs.gov.br](http://www.portoalegre.rs.gov.br).

Porto Alegre, 21 de julho de 2009.  
Sônia Vaz Pinto  
Secretária Municipal de Administração

Porto Alegre, 21 de julho de 2009.  
João Luis Linde  
Coordenador de Seleção e Ingresso



Barco teve problemas técnicos e tombou quando era rebocado

NAUFRÁGIO NO RIO NEGRO

## Embarcação vira e deixa pelo menos dois mortos

Manaus

Uma operação desastrosa de rebocamento de uma embarcação provocou a morte de duas pessoas ontem em Manaus, no Amazonas.

No momento em que era puxado até um estaleiro, por meio de rampas de madeira, o barco tombou, lançando 185 pessoas na água. O procedimento é padrão, mas não deve ser realizado com passageiros a bordo.

Dois passageiros foram resgatados sem vida. Maria Alvarenga Farias, 71 anos, e Andreza de Amorim, oito, não conseguiram sair do barco. Até às 20h, o Corpo de Bombeiros ainda trabalhava com a possibilidade de outras vítimas. O órgão aguardava a chegada de um guindaste para erguer um lado submerso do barco Carolina do Norte, que ia para Santarém, no Pará. O barco realiza a mesma viagem duas vezes por mês.

Segundo a Capitania dos Portos, foi instaurado um inquérito para apurar as causas do acidente e possíveis responsáveis, mas preliminarmente não foram constatadas irregularidades na embarcação. A causa do naufrágio, segundo a Capitania dos Portos, pode ter sido a rapidez com que foi feita a tentativa de puxar o barco para a margem, depois de ter parado por problemas mecânicos.

— Um estaleiro estava puxando o barco quando ele tombou. Não esperávamos vítimas porque estava bem próximo à margem, mas até agora encontramos dois corpos — disse.

### Pessoas que viram o barco virar tentaram salvar vítimas

As buscas serão retomadas hoje cedo, quando o barco já deverá ter sido içado. Segundo a assessoria do Corpo de Bombeiros, 20 oficiais da instituição e da Marinha trabalham nas buscas. A embarcação havia partido cerca de 20 minutos antes de parar por conta de problemas mecânicos.

A maior parte das vítimas foi salva por quem estava próxima ao porto.

— Eram gritos de socorro, gente mais ágil pulando longe e nadando — contou o feirante Luis Eduardo Melo de Souza, de 36 anos, que trabalha em uma feira em frente ao local do acidente.

Depois do naufrágio, muitos feirantes se ofereceram para mergulhar, mesmo sem equipamentos, mas foram impedidos pelos bombeiros.

Em 2008, ocorreram sete naufrágios nos rios da Bacia Amazônica, matando, no total, 78 pessoas. O mais grave aconteceu em maio, quando o naufrágio do barco Comandante Sales matou 48 pessoas. O comandante do barco foi a júri popular e absolvido.

**TRIBUNAL REGIONAL ELEITORAL**  
RIO GRANDE DO SUL  
**AVISO DE ALTERAÇÃO**  
**PREGÃO (ELETRÔNICO) Nº 20/2009**

Comunicamos, sob o edital de licitação supra citado, publicado no DOU e Jornal Zero Hora de 17/07/2009, cujo objeto é prestação de serviços de limpeza nos dependências dos Cartórios Eleitorais do Estado do Rio Grande do Sul, foi alterado em relação aos valores constantes no Anexo II. O novo edital pode ser consultado nos sites [www.comprasnet.gov.br](http://www.comprasnet.gov.br) e [www.trerj.gov.br](http://www.trerj.gov.br) ou no Coord. de Licitações e Contratos (Av. Padre Cacique, 86, 3º andar, Porto Alegre/RS, das 12 às 19h). A nova data da sessão pública será no dia 05/08/2009 às 14 horas, no site [www.comprasnet.gov.br](http://www.comprasnet.gov.br).

ANTONIO AUGUSTO PORTINO DA CUNHA  
Diretor-Geral

**EDITAL DE INTIMAÇÃO DEVEDORES FIDUCIANTES**  
**LÚCIA ANDREA IORIATTI DA SILVA e JOSÉ FERREIRA MARTINS** - Dione Burtel Ghisleni, Oficial de Serviço de Registro de Imóveis da 9ª Zona de Porto Alegre/RS, segundo as atribuições conferidas pelo artigo 26 da Lei 9.519/97 e requerimento do Banco do Estado do Rio Grande do Sul S/A emitido aos 22/05/2009, recebido aos 25/05/2009, protocolo nº: 72.952, parte credora fiduciária no contrato particular de compra e venda, mútuo, quitação parcelar com garantia de alienação fiduciária firmado aos 28/12/2005, objeto nº: 093.022150.38, registrado sob nº: 6 e 7 nas matrículas imobiliárias nºs 28.603 e 28/05. Livro 266 do 5º SR, por objeto de imóveis situados na Avenida Padre Cacique, nº: 470, apartamento 1-302 e 101 nº: 12, imóveis dos devedores fiduciários LUCIA ANDREA IORIATTI DA SILVA, CNPJ 00211661728-DETRAV/RS, CPF 655.513.920/911, e JOSÉ FERREIRA MARTINS, CI 1018494645-SSP/RS, CPF 389.128.120/20, residentes e domiciliados na Avenida Padre Cacique, 470, apart. 302, n.º 101, ou na Rua Trademar, nº 688, Município de Porto Xavier/RS, endereços nos quais não foram encontrados para notificação e intimação aos 04/06, 09/06, 12/06, 18/06, 22/06, 29/06, 02/07, 06/07, 07/07 e 13/07 do corrente ano, a pagamento, em até 15 dias contados da data desta publicação, no sede deste 5º SR, as respectivas parcelas contratadas, vencidas em: 28/11/2008, 28/12/2008, 28/01/2009, 28/02/2009, 28/03/2009 e 28/04/2009, valor total de R\$ 11.037,95, acrescido de encargos legais e contratuais que incidam, parcelas que vencerem até a data do efetivo pagamento, despesa de cobrança e intimação. Os expostos acima são devedores fiduciários LUCIA ANDREA IORIATTI DA SILVA e JOSÉ FERREIRA MARTINS, esclarecendo que o não cumprimento da obrigação no prazo estipulado de 15 dias contados da publicação deste edital garante o direito de consolidação da propriedade do imóvel ao credor fiduciário, o Banco do Estado do Rio Grande do Sul S/A, na observação da Lei 9.519/97. Porto Alegre, 22 de julho de 2009. Dione Burtel Ghisleni - Registrador 9º SR.

**CAIXA** Ministério da Fazenda **RBSL** BANCO DO ESTADO DO RIO GRANDE DO SUL

**COMUNICADO**  
Concorrência nº 009/2009

A CAIXA comunica à data da Sessão Pública de Abertura das Envelopes de Documentação do item de classificação em terreno lugar na Concorrência 009/2009, cujo objeto é a seleção de pessoas físicas ou jurídicas, para comercializar, por meio de regime de permissão, as loterias administradas pela CAIXA, pelo prazo de 120 (cento e vinte) meses, na categoria - Cass Lotérica ou Unidade Simplificada de Loterias (LULA) no RS, para o seguinte item: 4º Lugar Item 02 - Porto Alegre/RS: Cartão Gomes. DATA/HORARIO PARA ABERTURA DO ENVELOPE DE DOCUMENTAÇÃO: 23/07/2009, às 16h, na Rua dos Andradas, 1294, 1º andar, Bloco B, em Porto Alegre/RS.

**Licitações**

Faça quem manda a lei: publique em jornal de grande circulação.

Publicidade legal é na Zero Hora

**ZERO HORA**

SEM OXIGÊNIO

# Menina morre ao ser transportada para hospital

Uma criança de 10 anos, portadora do vírus HIV, morreu na noite de segunda-feira no deslocamento entre Triunfo e Porto Alegre.

Estava sendo transportada para a Capital em um Gol da prefeitura de Triunfo (o hospital da cidade não tem ambulância), ao lado da avó, da mãe e de uma enfermeira, para tentar internação no Hospital Conceição, na Estrada Tabaf-Canoas (BR-386), em Nova Santa Rita, a menina passou mal e o oxigênio do tubo que ela vinha utilizando acabou.

O motorista pediu socorro na Polícia Rodoviária Estadual, que também não tinha tubo de oxigênio. Os policiais escortaram o carro até o Posto de Saúde de Nova Santa Rita. Como o estado da criança era grave, uma ambulância da Sama, de Canoas, foi chamada.

O veículo chegou ao local cinco minutos depois, mas Monique Kelly da Rosa Martinelli, que completou 10 anos em 28 de junho, já estava morta. Conforme o boletim médico assinado peloologista Nilton Alves, a morte ocorreu por infecção generalizada - na noite-segunda, havia sido diagnosticada uma bronquite asmática.

Conforme a avó paterna, Eloisa da Silva, 53 anos, a mãe e o pai de Monique são portadores de HIV e ela já nasceu com o vírus.

TRAGÉDIA EM CAPÃO

# Prédios antigos terão de ser laudos

Em consequência do desabamento de parte de um edifício na beira-mar de Capão da Canoa, que resultou na morte de quatro pessoas, a prefeitura deverá anunciar hoje o decreto obrigando os condomínios com mais de 20 anos a apresentarem laudo técnico dos prédios. No documento, é prevista também a exigência de um engenheiro nas pequenas reformas. As medidas foram acertadas numa reunião ontem.

# DE VOLTA À ESCOLA Inscrições para o Projuvem

A Secretaria Municipal da Juventude de Porto Alegre está realizando as matrículas do Projuvem Urbano.

O programa prevê, ao longo de um ano e meio de curso, a conclusão do Ensino Fundamental e a qualificação profissional de jovens com idades entre 18 e 29 anos.

Informações

• Pelo telefone gratuito 0800-7227777 ou no site [www.projuvemurbano.gov.br](http://www.projuvemurbano.gov.br)

# PUBLICAÇÕES LEGAIS

**EXERCÍCIO BRASILEIRO COMANDO DA BRIGADA DE CAVALARIA MECANIZADA** Ministério da Defesa

**AVISO DE LICITAÇÃO**

A União por intermédio do Comando da 3ª Brigada de Cavalaria Mecanizada, órgão do Ministério da Defesa - Exército Brasileiro, localizado à Rua General João Teles, Nr 1001, Centro, Bagé-RS, licitará mediante a modalidade concorrência, do tipo maior oferta, para fins de exploração pesadista, sob a forma de arrendamento, parte do imóvel cadastrado sob o Nr. IN. RS. 03 - 0400, localizado no Campo de Instrução Santa Tecla, Bagé - RS. **OBJETO:** arrendamento de 06 (seis) invernadas, totalizando uma área de 521,08 Ha. **EDITAL e INFORMAÇÕES:** Comando da 3ª Bde C Mec, órgão do Ministério da Defesa - Exército Brasileiro, conforme endereço acima.

**EDITAL DE INTIMAÇÃO**

**EXECUÇÃO DE TÍTULO EXTRAJUDICIAL Nº 2000.72.004.9393-9/RS. EXEQUENTE: CAIXA ECONÔMICA FEDERAL. CEF. ADVOGADOS: PEDRO DALAVIA GREFF; AGUILES LUIZ DIAS, RODRIGO OLIVEIRA DO CANTO E LUIS FERNANDO MIGUEL. EXECUTADOS: GRANISUL INDÚSTRIA E COMÉRCIO DE MINÉRIOS LTDA, MARIO JOSE BAPTISTA, VALDIR GASS E JOSE LUIS CONSENTINO BARROUMERES. ADVOGADO: OCTAVIANO HERMETO BAPTISTA, A Juiz PAULA BECK BOHN, da 2ª Vara Federal do Substituto Judiciário de Porto Alegre, Seção Judiciária do Rio Grande do Sul, na forma da lei, etc., FAZ SABER a todos que o presente edital vem ao conhecimento de vocês que por meio deste promove a INTIMAÇÃO, que se efetivará após decorridos trinta (30) dias da publicação deste edital, os GRANISUL INDÚSTRIA E COMÉRCIO DE MINÉRIOS LTDA, CPF: 07.040.234.0001-0; MARIO JOSE BAPTISTA, CPF: 002.949.690-04; VALDIR GASS, CPF: 002.980.930-49; e JOSE LUIS CONSENTINO BARROUMERES, CPF: 150.701.400-78, na qualidade de executados na ação de execução nº 2000.72.0001.9393, que a CAIXA ECONÔMICA FEDERAL, move contra GRANISUL INDÚSTRIA E COMÉRCIO DE MINÉRIOS LTDA e Outros. Estão os executados em lugar incerto e não sabido, ficam pelo presente edital intimados da penhora efetuada sobre o bem a seguir descrito: Uma gleba de terras com a área superficial de aproximadamente 1.300ha (um mil e trezentos hectares), situada na faixa de terras compreendida entre o Oceano Atlântico e a Lagoa do Pevo, em Mostardas/RS, iniciando a aproximadamente 1.000m (um mil metros) do norte da Barra da Lagoa do Pevo, estendendo-se ao norte nordeste por onde se limita com a faixa de Marinha que margela o Oceano Atlântico pela extensão de 10,423m, daí formando um ângulo reto, avança novamente a Lagoa do Pevo, onde percorre a extensão de 10.820 metros, até alcançar o limite sul. O imóvel encontra-se registrado junto ao Tabelião de Cartas de Mostardas, sob a matrícula nº 1.204 do Livro 2 do Registro Geral, tendo sido avaliado em R\$ 2.800.000,00 (dois milhões, oitocentos e nove mil e com real), na data de 15/4/1998.  **ficando cientes do prazo de dez (10) dias para oposição de embargos à execução, nos termos do art. 669, caput, do CPC, com redação anterior ao advento da Lei nº 11.382, de 6/12/2006. É pena que no futuro não possa ser alegada ignorância, expedido o presente edital, que será publicado na forma da lei, certificados os interessados de que este Juízo funciona no Fórum da Justiça Federal, localizado na Rua Otávio Francisco Caruso da Rocha, 900, 6º andar, Joo do Oeste, Bairro Praia de Belas, no bairro das 13 às 18 horas. Dado e passado nesta cidade de Porto Alegre, Capital do Estado do Rio Grande do Sul, aos treze dias do mês de abril do ano dois mil e nove. Eu, Claudete Eliane Azevedo, Diretora de Secretaria da 2ª Vara Federal, substituo. Juiz PAULA BECK BOHN****

**UNIVERSIDADE FEDERAL DE SANTA MARIA** Ministério da Educação

**AVISOS DE LICITAÇÃO**

A Universidade Federal de Santa Maria, por meio de seu pregoeiro, designado pela Portaria n. 55.296, de 20 de junho de 2009, torna público, para conhecimento dos interessados, que:

1. Realizará a seguinte Licitação:  
**Pregão Eletrônico 166/2009** - do tipo Menor Preço para Registro de Preços para Aquisição de Produtos Agropecuários para o Colégio Agrícola de Frederico Westphalen/UFMS. Entrega das propostas a partir do dia 22.07.2009 às 8 horas, no site [www.comprasnet.gov.br](http://www.comprasnet.gov.br). Abertura da proposta 05.08.2009 às 14 horas no site [www.comprasnet.gov.br](http://www.comprasnet.gov.br) e [www.ufsm.br](http://www.ufsm.br). Ou, no endereço: Prédio da Administração Central, sala 857, 6º andar, Cidade Universitária, Santa Maria, RS, fone (51) 3220.5185, das 8 às 12 horas e das 13 horas e 30 min às 17 horas.  
**Santa Maria, 22 de julho de 2009**  
Jayme Norst  
Pregoeiro

**UNIVERSIDADE FEDERAL DE PELOTAS** DEPARTAMENTO DE MATERIAL E PATRIMÔNIO COMISSÃO PERMANENTE DE LICITAÇÕES Ministério da Educação

**AVISO DE LICITAÇÃO**

Retificação  
**Pregão 080/2009**

**OBJETO:** Aquisição de Material para Práticas Esportivas.  
**DATA E HORÁRIO DA ABERTURA:** 03/08/2009, às 14:00h.  
**LOCAL:** [www.comprasnet.gov.br](http://www.comprasnet.gov.br).  
**EDITAL:** O edital encontra-se à disposição dos interessados no site da Universidade Federal de Pelotas [www.ufpel.edu.br](http://www.ufpel.edu.br) e [www.comprasnet.gov.br](http://www.comprasnet.gov.br).

**Pregão 080/2009**

**OBJETO:** Aquisição de Equipamentos de Laboratório.  
**DATA E HORÁRIO DA ABERTURA:** 03/08/2009, às 09:00h.  
**LOCAL:** [www.comprasnet.gov.br](http://www.comprasnet.gov.br).  
**EDITAL:** O edital encontra-se à disposição dos interessados no site da Universidade Federal de Pelotas [www.ufpel.edu.br](http://www.ufpel.edu.br) e [www.comprasnet.gov.br](http://www.comprasnet.gov.br).

**Pelotas, 22 de julho de 2009**  
Joãoquin de Figueiredo Passos  
Diretor do Departamento de Material e Patrimônio

Vista:  
Francisco Carlos Gomes Luzzardi  
Pro-Reitor Administrativo

**PODER JUDICIÁRIO**  
**TRIBUNAL REGIONAL FEDERAL DA 4ª REGIÃO**

**AVISO DE LICITAÇÃO**

**LICITAÇÃO:** Convite nº 01/2009- Processo nº 09/0018244.0  
**OBJETO:** Contratação de empresa especializada para execução, no prédio sede deste Tribunal, de proteções nas escadas de marinho e de guarda corpo metálico.  
**ABERTURA:** 31/07/2009, às 15 horas.  
**LOCAL:** Rua Otávio Francisco Caruso da Rocha, nº 900, 7º andar, Prédio Administrativo, Bairro Praia de Belas, Porto Alegre/RS - Auditório da Divisão de Licitações e Contratos.  
**INFORMAÇÕES / CÓPIAS EDITAL:** no endereço acima mencionado ou através da Internet no site <http://www.trf4.gov.br> e maiores informações por intermédio dos telefones (51) 3213-3741/3742, das 11 às 18 horas.  
Porto Alegre, 21 de julho de 2009.  
**Leandro Silva Rovani**  
Diretor da Divisão de Licitações e Contratos

**INSTITUTO NACIONAL DO SEGURO SOCIAL** Ministério da Previdência Social

**GERÊNCIA EXECUTIVA PORTO ALEGRES**  
APS BENEFÍCIO POR INCAPACIDADE - PORTO ALEGRE

**EDITAL DE CONVOCAÇÃO**

Convocamos os segurados abaixo relacionados ou seus representantes legais a comparecer no INSS - APS Benefício por Incapacidade, Av. Bento Gonçalves, 867, Partenon - Porto Alegre/RS, das 8h às 13h, para agendamento de perícia com junta médica, para tomar ciência da decisão da Junta de Recursos ou apresentar documentação referente ao recurso de seu benefício:

Nome:	NI:
Carlos Artur Silva Oliveira	528.194.064-0
Deivina Maria	531.581.685-1
Deivagis Dornelles Rocha	529.330.912-5
Fabiana Borba dos Santos	532.136.080-0
Fátima Regina Anarjes	529.925.764-7
Íria Mara da Silva	530.302.189-3
Jolo Batista Marques Duarte	522.874.728-3
Jolo Carlos da Silva Ferreira	523.234.695-7
João Fernandes dos Santos Vargas	521.869.069-7
Leandro Roberto Barilo de Andrade	531.981.222-8
Marcos Francisco de Paula	523.920.095-1
Marcos Aurélio Lencina	113.483.901-1
Marcos Leandro Santos de Melo	525.747.678-5
Maria Cristina Costa da Silva	519.252.073-4
Maria das Graças Gonzales Pezoumo	527.873.115-0
Maria Ledi Ozono	505.566.847-3
Maria Laura da Rosa Ramos	530.200.622-3
Rosca Maria Silveira da Silva	125.943.725-8
Suzana de Oliveira	528.191.600-8
Tereza Przygodzinski da Silva	522.840.396-1
Vera Telesinha da Silva	514.987.528-3
Vivian Machado Bueno	516.248.068-8
Viviane Almeida Maia de Souza	530.832.694-0
Zulma Pereira Colomé	520.503.005-2

Na oportunidade, certificamos aos interessados que o não comparecimento na agência, no prazo de 30 (trinta) dias corridos, a partir da publicação do presente Edital, importará em revella e confissão do fato.

**INSTITUTO NACIONAL DO SEGURO SOCIAL** Ministério da Previdência Social

**GERÊNCIA EXECUTIVA PORTO ALEGRES**  
APS BENEFÍCIO POR INCAPACIDADE - PORTO ALEGRE

**EDITAL**

Convocamos os segurados abaixo relacionados ou seus representantes legais a comparecer no INSS - APS Benefício por Incapacidade, Av. Bento Gonçalves, 867, Partenon - Porto Alegre/RS, das 8h às 13h, para agendamento de perícia com junta médica, para tomar ciência da decisão da Junta de Recursos ou apresentar documentação referente ao recurso de seu benefício:

Nome:	NI:
Alvin Carlos de Jesus Marcos	530.268.739-5
Angela Pereira de Oliveira	532.541.632-3
Angela Maria Azevedo	531.783.240-0
Antonio Adair Mendes Pereira	518.914.324-0
Crinia Ferraz de Souza Garcia	521.181.532-7
Cristiano Dutra Daniel	531.879.280-0
Cristiano de Oliveira Souza	520.763.511-1
Dani Regina Machado da Silva	518.661.071-8
Dani Agnel Santos dos Santos	508.160.630-0
Efrasian Abenzerder Justo	520.124.914-7
Esmarlan Acosta Martins	529.680.354-6
Eva Eufânio dos Santos	528.129.415-4
Flavio Jose da Silva Rosa	519.137.215-4
Gilberto de Andrade Gonçalves	514.512.738-0
Hugo Alessandro Goulart Colombo	518.376.655-6
Leana Elena Silva de Paula	530.802.189-3
Maikon Ricardo Fontoura	531.941.321-8
Marcos Pires Silveira	533.059.447-9
Mario Luiz Farias de Andrade	521.286.900-1
Marta Rosinha Martins Pereira	533.382.512-0
Nitza D'Avila da Silva	521.827.156-6
Nasim Santos da Silva	530.080.799-7
Oswaldo Canôfo	508.061.365-8
Paulo Ricardo Ostaszewski	517.445.737-6
Renata Oliveira de Freitas	529.947.965-0
Romualdo Adriano Lima Soares	525.833.244-6
Rosaura Beatriz Machado Ramos	531.791.382-2
Valéria Cristina do Prado Silveira	522.430.809-3
Viviana Gonçalves Ramos	532.923.176-9
Váeri Silva	530.201.888-4

Na oportunidade, certificamos aos interessados que o não comparecimento na agência, no prazo de 30 (trinta) dias corridos, a partir da publicação do presente Edital, importará em revella e confissão do fato.

**ZH**

www.zerohora.com

**QUARTA-FEIRA**  
22 DE JULHO DE 2009HORÁRIO DE  
FECHAMENTO 22:30  
DESTA EDIÇÃOPorto Alegre (RS)  
Av. Ipiranga, 1075.  
CEP 90169-900**HOJE EM ZH**

Primeiro caderno	48 páginas
Segundo Caderno	12 páginas
Vestibular	8 páginas
Digital	4 páginas
Total da Edição	72 páginas

Do Leitor	2
Informe Especial	3
Reportagem Especial	4 e 5
Política	6 e 12
Economia	16 e 21
Indicadores	22 e 23
Mundo	24 e 25
Geral	26 e 33
Policia	34 e 35
Tempo	38
Esportes	39 e 45
Almanaque Gaúcho	46
Memória	47
Paulo Sant'Ana	47

**PARA FALAR COM ZH****ASSINATURAS**www.zerohora.com/  
assinaturas**ATENDIMENTO AO ASSINANTE:**

Para ligações de Porto Alegre e de celular:

**(51) 3218-8200**

Demais cidades:

**0800 6428200**

assinantes@zerohora.com.br

**PARA ASSINAR:****0800 6428222**

Atendimento ao

Ponto de Venda:

**0800 6424088****REDAÇÃO****(51) 3218-4300**

leitor@zerohora.com.br

**ANÚNCIOS**

www.zh.rbs.com.br

**TELEANÚNCIOS:****32.139.139**

teleanuncios@zerohora.com.br

**COMERCIAL:****(51) 3218-4900**

comercial@zerohora.com.br



9 770 04 537028

**SEU BOLSO****Se o juro cair hoje seu investimento vai mudar**

Como ficam as aplicações em renda fixa diante da perspectiva de um novo corte na taxa Selic, hoje, por parte do Copom.

**PÁGINA 16****ZEROHORA.COM****Megafoto do Gre-Nal**

Você foi ao Olímpico? Encontre-se na torcida do seu time, na foto de alta definição feita no domingo.

**EM DESTAQUE NA RBS TV****Fuga da Índia**No capítulo de hoje de *Caminho das Índias*, Ravi descobre que a mulher, Camila, voltou para o Brasil.**TEMPO DE HOJE****Massa polar faz o frio retornar**

A previsão é de chuva e vento forte até o começo da tarde, e fim do dia gelado.

**AMANHÃ**Na Capital, possibilidade de chuva pela manhã e poucas nuvens à noite. **PÁG. 38****EDITORIAIS***Alvos frágeis* trata de assaltos e assassinatos de taxistas e *Violência contra os jovens* comenta estudo do Unicef sobre o tema. **PÁG. 14****O DESAFIO DO TRÂNSITO NA CAPITAL****N**um teste informal com 10 meios de locomoção, a bicicleta e o cavalo se mostraram mais ágeis para se enfrentar o congestionado trânsito da Capital. Para ir do Centro até a Redenção, um ciclista levou oito minutos, enquanto o táxi demorou 16 minutos. **PÁGINA 29****COLONISTAS DE ZH****MARTHA MEDEIROS****Devagar, pastora Carol**

Como a gandaia não deve servir de exemplo a ninguém, a carolice também não.

**PÁGINA 2****OLYR ZAVASCHI****Uma referência arquitetônica da Capital**

Inaugurada em 1925, a Igreja São José de Porto Alegre foi obra de Josef Lutzenberger.

**PÁGINA 46****MARIANA BERTOLUCCI/RSVIP****Filas bem-vindas no Margs**A exposição *Arte na França* é sucesso de público no museu gaúcho.**Segundo Caderno****JÁ FOI DITO** "Surpreender-se, estranhar, é começar a entender", **JOSÉ ORTEGA Y GASSET**, filósofo espanhol (1883-1955)

www.zerohora.com

# ZERO HORA

**CARINHO COM A POMBA DO CRIME**  
PÁGINA 56

**PRESENTE RECICLADO DE CD**  
Ambiente

Marco Aurélio, lotti e a ave da semana

PORTO ALEGRE, QUINTA-FEIRA, 30 DE JULHO DE 2009 - ANO 46 - Nº 16.038

SC/PR - R\$ 2,50/ DEMAIS REGIÕES - R\$ 3,50/ URUGUAI - \$ 48 R\$ 2,00

## Escalada da gripe A provoca ampliação de férias escolares

🔗 Especialistas divergem sobre prorrogação de recesso das aulas



🔗 Infográfico mostra avanço da nova doença no mundo

Pedagogos dão dicas para divertir a garotada que vai ficar mais tempo em casa. Páginas 4 a 6 e Editorial

**6,5 horas a menos**

### Gaúchos têm jornada de trabalho menor

Pesquisa mostra redução na carga horária semanal no período pós-Constituição de 1988. **Página 30**

**DRUGA PELO AR**

### Maconha é jogada de avião em lavoura

Polícia avistou os fardos sendo arremessados da aeronave em Boa Vista do Buricá, no Noroeste. **Página 57**

### Reserva de luxo Schumacher volta à F-1 no lugar de Massa

Após quase três anos afastado das pistas, heptacampeão aceita convite da Ferrari para substituir o piloto brasileiro que se recupera de acidente na Hungria. **Esportes**



🔗 **O fim de uma Era**



Aposentadoria do lambe-lambe Varceli encerra ciclo áureo no centro da Capital. **Página 48**

**No sufoco**

### Inter sofre, é vaiado mas bate Barueri



Colorado faz dois, cede empate com falhas do goleiro e vence com gol quase ao final. **Esportes**

**Guerra online**

### Microsoft e Yahoo! se unem para conter o Google

Gigante de informática e site se aliam para turbinar sistema de busca na internet. **Página 36**

**SERVIDORES ESTADUAIS ATIVOS, APOSENTADOS E PENSIONISTAS**

Lei Britto - Implantação e Atrasados.  
Férias e Promoções - Magistério Público Estadual.  
Escritório de Advocacia especializado em Servidores Públicos.  
Atendemos todo o Estado (51) 3212 7682 www.ppcs.com.br

PILICO • PIZZOLOTTO • CEZIMBRA • SEQUEIRA



### CONVITE

A ASSOCIAÇÃO PRÓ-ENSINO SUPERIOR EM NOVO HAMBURGO - ASPEUR, mantenedora do CENTRO UNIVERSITÁRIO FEEVALE, com sede na Rodovia RS-239, nº 2755, Bairro Vila Nova, Novo Hamburgo/RS, inscrita no CNPJ sob nº 91.693.531/0001-62, convida interessados a participarem da oferta pública para venda de imóvel - um terreno com área de 27.446,87m<sup>2</sup>, no quarteirão formado pelas ruas Pedro Álvares Cabral, 24 de Maio, Visconde de São Leopoldo e Aval, Bairro Vila Rosa, sito nesta cidade, conforme oferta pública nº 001/2009. Os interessados poderão consultar a Oferta Pública para Venda do Imóvel no site da Feevale - www.feevale.br, ou no mural do Setor de Projetos e Obras, localizado no Prédio Cinza, Campus II do Centro Universitário Feevale, sede da Instituição, a partir do dia 30 de julho.

Novo Hamburgo, 30 de julho de 2009.

Argemi Machado de Oliveira  
Presidente da ASPEUR

## PARTICIPAÇÕES SOCIAIS

Os irmãos **Lucas e Catarina**, juntamente com os pais **Juliana e Carlos Fernando**, participam, felizes, da chegada de **Felipe Druck de Oliveira Souto**.  
Agradecem aos Drs. Lucas Teixeira, Rosa Lúcia Moll e à equipe do H.M.V. pelo carinho e dedicação. 27/7/2009

Os avós **Izaías, Irene e Lúcia** juntamente com os pais **Rafael Castilho Pinto e Simone Sudbrack** participam do nascimento de **Antônio**.  
Agradecem aos Drs. Letícia Vígosa, Hermes Vígosa, Márcia Sudbrack, Alexandre Fiori, Flávio Ferreira e à equipe do H.M.V. 24/7/2009

## PUBLICAÇÕES LEGAIS

**TRIBUNAL DE JUSTIÇA**  
www.tjrs.jus.br

**DEPARTAMENTO DE LICITAÇÕES E CONTRATOS - DLC**  
**AVISO DE LICITAÇÃO Nº 48/2009 - DLC**

O Tribunal de Justiça do Estado torna público que realizará a abertura da licitação, tipo menor preço, na modalidade de prestação eletrônica, a ser realizada no site [www.comprasnet.gov.br](http://www.comprasnet.gov.br), a seguir mencionada, cujo edital poderá ser consultado na página de Contratos, na página do Tribunal de Justiça, site [www.tjrs.jus.br](http://www.tjrs.jus.br), ou na sede do Departamento de Licitações e Contratos - DLC, sito na Praça Marechal Deodoro, nº 55, 5º andar, em Porto Alegre/RS, no horário das 9h30min às 18h30min, fone (51) 3213-7037 e fax 3213-7389. LICITAÇÃO: Pregão Eletrônico nº 49/2009-DLC. ABERTURA: 14/08/2009, às 14 horas. OBJETO: Aquisição de Equipamentos e Serviços, visando à instalação de uma Rede Wireless no Prédio do Palácio da Justiça, Porto Alegre, em 27 de julho de 2009. Clayton Ribeiro da Silva, Diretor do DLC.

**PODER JUDICIÁRIO**  
**TRIBUNAL REGIONAL FEDERAL DA 4ª REGIÃO**  
**AVISO DE REVOGAÇÃO**

LICITAÇÃO: Convite nº 11/2009 - Processo nº 09/0018244-0  
OBJETO: Contratação de empresa especializada para execução, no prédio sede deste Tribunal, de proteções nas escadas de marinho e de guarda corpo metálico.  
ABERTURA: Licitação revogada com fundamento no artigo 21, §4º, da Lei nº 8.666/1993, tendo em vista alterações técnicas a serem procedidas no Edital. A nova abertura será divulgada oportunamente por aviso publicado nos meios de comunicação oficial.  
LOCAL: Rua Otávio Francisco Caruso da Rocha, nº 300, 7º andar, Prédio Administrativo, Bairro Praia de Belas, Porto Alegre/RS.  
INFORMAÇÕES: no endereço acima mencionado ou através da Internet no site <http://www.trf4.gov.br> e maiores informações por intermédio dos telefones (51) 3213-3741/3742, das 11 às 19 horas.  
Porto Alegre, 29 de julho de 2009.  
Leandro Silva Rovani  
Diretor da Divisão de Licitações e Contratos

### TRABALHO INFANTIL

## Brasil ainda tem 98 mil meninas domésticas

Apesar da proibição do trabalho para menores de 14 anos prevista na Constituição de 1988, quase 100 mil meninas de 10 a 14 anos estavam empregadas como domésticas em 2007.

O número - exatamente 98.566 - consta de levantamento preparado pela economista Hildete Pereira de Araújo para a Secretaria Especial de Políticas para as Mulheres, com dados da última Pesquisa Nacional por Amostra de Domicílios (Pnad), do IBGE.

O país tinha 6,3 milhões de trabalhadoras domésticas na ocasião. O grupo das meninas de 10 a 14 anos representava 1,6% do total. Essa proporção vem caindo nas últimas décadas: já foi de 5% das domésticas em 1995 e de 9,3% em 1985. Na faixa de 15 a 17 anos, em que o trabalho é permitido com restrições, havia mais 260 mil domésticas em 2007 (4,1% do total, ante 11% em 1995 e 17% em 1985). A próxima Pnad, com dados de 2008, será divulgada em setembro.

Para Hildete, fatores culturais influenciam, mas a baixa renda é determinante:

- Culturalmente, há uma aceitação, mas não dá para não pensar que a pobreza é uma explicação para se ter um número tão grande de crianças trabalhando. A pobreza não explica tudo, mas não pode ser minimizada. Crianças de famílias com renda mais alta estão só na escola.

### Trabalho precoce interrompe escolarização

Ela também destaca questões como a escolaridade dos pais, a idade em que eles começaram a trabalhar e a estrutura das famílias.

Jandira da Silva Gonçalves, 43 anos, começou a trabalhar com nove anos. Ela conta que, na época, "não sabia nem ligar a enceradeira" e "não alcançava a pia direito". Já Simone Cristina de Almeida, 56 anos, é doméstica desde os 13. A história delas é parecida. Por causa do trabalho precoce, não completaram o Ensino Fundamental. Foram parar na casa de estranhos para ajudar a mãe a criar os irmãos - Jandira tinha oito e Simone, seis. O pai da primeira havia se separado. A outra não conheceu o pai.

- A moça veio me buscar em casa. Foi a primeira vez em que me afastei da minha mãe: eu só voltava de 15 em 15 dias. Como eu chorava - lembra Jandira.

- Era um trabalho quase escravo. Não tinha hora para pegar nem para largar, era pesado. E eu não podia comer a mesma comida. Sofri muito, sentia muita saudade de casa - conta Simone.

## INFORME DO ENSINO

### EDUCAÇÃO BÁSICA

**PROJOVEM** - A coordenação do Projovem Urbano RS organiza nesta semana reuniões de mobilização para o início das aulas, no dia 3 de agosto. Hoje ocorrem dois encontros com professores - um no polo Canoas, às 14h, na Escola Acadêmica, e outro no polo São Leopoldo, às 17h, na sede da 2ª Coordenadoria Regional da Educação (CRE). A atividade com alunos será amanhã, nos 14 municípios integrantes do programa.

**OFICINA** - Ocorre no sábado, às 10h, uma oficina sobre escrita criativa, com Valesca de Assis. A atividade faz parte da Feira do Caminho do Livro, promovida pela Câmara Rio-grandense do Livro e pela Prefeitura da Capital, que pode ser visitada na Rua Riachuelo, no Centro. As inscrições são gratuitas e podem ser feitas pelo e-mail [visitacaoescolar@camaradolivro.com.br](mailto:visitacaoescolar@camaradolivro.com.br) ou pelo telefone (51) 3225-5096.

**CONCURSO** - Estão abertas até o dia 8 de setembro as inscrições para o concurso Caminhos da Liberdade, destinado a alunos da rede federal de Educação Profissional, Científica e Tecnológica. O objetivo é estimular o resgate da memória histórico-cultural do processo de Independência do Brasil. Podem participar estudantes de 16 e 17 anos. O prêmio será uma viagem de estudos à Espanha e ao Paraguai. Site [portal.mec.gov.br/setec](http://portal.mec.gov.br/setec)

**BOLSAS** - A Secretaria Municipal de Educação (Smed) recebe inscrições para o sorteio de bolsas de estudo para Educação Infantil e Ensino Fundamental nas escolas conveniadas com a prefeitura. Os interessados devem comparecer até o dia 31 na Av. Padre Tomé, 200, Centro, na Capital, das 9h às 15h30min, para entrega de documentação e inscrição. O sorteio será no dia 26 de novembro. Fones: (51) 3289-1917 e 3289-1918.

### Conveniadas

As escolas conveniadas com a prefeitura são:

- Colégio Kennedy
- Colégio Luterano São Paulo
- Escola ACM Zona Norte
- Escola Madre Rallo
- Escola La Salle Esmeralda
- Escola Monsenhor Leopoldo Neiss

### CURSOS

● Curso de Formação de Professores-mediadores da 7ª Bial do Mercosul, gratuito, no auditório do Instituto Cultural Brasileiro Norte-americano (Rua Riachuelo, 1.257, Centro, Capital). Professores interessados em fazer a mediação de seus próprios grupos de alunos durante o evento podem participar. Os encontros ocorrem até o dia 8 de outubro. Inscrições no local. A programação está disponível em [www.bienalmercosul.art.br/mediadores](http://www.bienalmercosul.art.br/mediadores)

Esta coluna publica prioritariamente cursos e atividades gratuitos. Informações podem ser enviadas para Coluna Informe do Ensino, Avenida Ipiranga, 1.075, CEP 90.169-900, Porto Alegre, pelo fax (51) 3218-4799, ou pelo e-mail [informe.ensino@zerohora.com.br](mailto:informe.ensino@zerohora.com.br)

**Filosofia** - Estão abertas as inscrições para a 2ª Olimpíada de Filosofia do Rio Grande do Sul. O evento é destinado a estudantes do Ensino Fundamental e do Ensino Médio. Até setembro, as escolas podem se inscrever e realizar as atividades pré-olímpicas. O regulamento e o cronograma estão disponíveis no site [www.olimpiadafilosofia.org](http://www.olimpiadafilosofia.org)

### Inscrições

Inscrições gratuitas pelo e-mail [contato@olimpiadafilosofia.org](mailto:contato@olimpiadafilosofia.org), contendo as seguintes informações:

- Nome, endereço, e-mail e telefone da escola
- Nível de escolaridade dos estudantes participantes
- Número estimado de estudantes nas atividades pré-olímpicas
- Nome, e-mail e telefone do professor responsável

### ENSINO SUPERIOR

**DEBATE** - No dia 10 de agosto, às 14h30min, estará em debate na PUCRS o Passado e Futuro da Vida na Terra: O Papel do Homem. O tema será abordado durante a abertura do 10º Salão de Iniciação Científica, 4ª Mostra de Pesquisa da Pós-graduação e Feira de Ciências e Inovação, no prédio 41 do campus central (Av. Ipiranga, 6.681, Partenon, Capital). Entrada gratuita. Informações pelo e-mail [salaio@pucrs.br](mailto:salaio@pucrs.br)

**ENADE** - Estudantes e instituições de Ensino Superior podem consultar o Manual do Enade 2009. O documento traz o cronograma geral da prova, informações sobre os procedimentos de inscrição e a seleção de cursos e habilitações que serão avaliados. O manual define ainda as responsabilidades e atribuições das partes envolvidas na prova. Site: [www.inep.gov.br/superior/enade](http://www.inep.gov.br/superior/enade)

**TESE** - O professor Rodrigo Grassi Oliveira, da Faculdade de Psicologia da PUCRS, foi um dos agraciados com o Prêmio Capes de Teses 2008, com o trabalho *Traumatólogia Desenvolvimental: O Impacto da Negligência na Infância na Memória de Adultos*. A distinção é concedida às melhores teses de doutorado aprovadas nos cursos reconhecidos pelo Ministério da Educação (MEC). Oliveira venceu na área da Psicologia.

**TRÂNSITO MORTAL****Acidente com trator deixa um morto**

Um funcionário do Departamento Municipal de Limpeza Urbana (DMLU) morreu na manhã de ontem em um acidente envolvendo um trator e uma Belina na zona sul da Capital.

A vítima, identificada pela Brigada Militar como Carlos Alberto Alves Maria, 42 anos, era o operador do trator que colidiu com a Belina na Estrada Francisca Oliveira Vieira, no bairro Belém Novo. As condições dos veículos e a estrada de chão batido podem ter contribuído para o acidente.

**NOVAS REGRAS****Bronzeamento artificial a perigo**

Anvisa pode proibir uso para fins estéticos

A Agência Nacional de Vigilância Sanitária (Anvisa) deve publicar normas mais rígidas para as câmaras de bronzeamento e, eventualmente, proibir seu uso para fins estéticos.

A medida é motivada por decisão da Agência Internacional para Pesquisa em Câncer (Iarc, na sigla em inglês), ligada à Organização Mundial da Saúde (OMS), que passou a considerar a técnica "cancerígena para hu-

manos", classificação atribuída a produtos como o cigarro e o arsênico.

O diretor da agência, Dirceu Barbano, solicitou um parecer técnico sobre o tema para ser discutido na próxima terça-feira na reunião da diretoria colegiada do órgão.

— Agora trabalhamos com a possibilidade de proibir o uso do equipamento para fins estéticos — diz Barbano.

Para a dermatologista Edileia Bagatin, da Universidade Federal de São Paulo (Unifesp), a Anvisa acertaria.

— O bronzeamento só traz malefícios. Pode causar um tipo de tumor muito agressivo. E, mesmo que a pessoa não desenvolva câncer, sofrerá com o envelhecimento da pele — afirma Edileia.

**CEGONHA MISTERIOSA****Gravidez de Gisele em anúncio**

Os rumores nunca confirmados sobre a gravidez de Gisele Bündchen ganharam mais uma fonte: Dari Marder, diretor da London Fog, com quem a top assinou contrato para uma campanha. Em um comunicado à imprensa — no qual também apresentava a supermodelo brasileira como nova estrela da grife — Marder afirmou: "ninguém é mais sexy do que Gisele Bündchen usando um sobretudo da nossa marca, mesmo com sua visível barriguinha de grávida".

**Você pode fazer tudo em um shopping. Até mudar a decoração da sua casa.**

Agora você tem um jeito diferente de comprar tapetes. No conforto de um shopping pertinho de você.

**Balbueno tapetes**  
Um novo jeito de comprar tapetes.

DC Shopping - 3374.1886  
Bourbon Country - 3361.2946  
BarraShoppingSul - 3244.2164

**FESTIVAL DE TAPETES**  
20% A 50% DE DESCONTO

**GABBEH** \* 0.60m x 0.90m  
De: R\$ 106,00 - Por: R\$ 75,00

**GABBEH** \* 1.8m x 1.2m  
De: R\$ 432,00 - Por: R\$ 302,00

**EGO** \* 2.35m x 1.6m  
De: R\$ 770,00 - Por: R\$ 385,00

**SISALO** \* 2.0m x 1.4m  
De: R\$ 258,00 - Por: R\$ 200,00

[www.balbuenotapetes.com.br](http://www.balbuenotapetes.com.br)



46 Geral

ZERO HORA QUINTA-FEIRA, 30 DE JULHO DE 2009

FESTA NA REITORIA

Unisinos faz 40 anos

A Universidade do Vale do Rio dos Sinos (Unisinos) comemora amanhã quatro décadas de atividade no Estado. Para marcar a data, está previsto uma missa, apresentações

da Orquestra Unisinos, do grupo de dança e percussão Baturidança e coquetel para empresários, parceiros e autoridades. Na ocasião, será confirmada a permanência do reitor e do vice-reitor, padres Marcelo Fernandes de Aquino e José Ivo Follmann, na gestão da universidade.

A instituição

A Unisinos conta com cerca de 27 mil alunos em 55 cursos de graduação, 18 mestrados, 10 doutorados, 46 especializações e 14 MBAs. Já diplomou mais de 63 mil estudantes.

TURISMO EM DEBATE

Cais é tema de reunião

A revitalização do Cais do Porto da Capital será o tema da reunião-almoço que a diretoria do Sindicato da Hotelaria e Gastronomia de Porto Alegre (Sindpoa), realiza hoje, em sua sede, a partir das 12h. O encontro terá como palestrante o coordenador executivo da Comissão de Revitalização do Cais Mauá, Edemar Tutikian. Segundo o presidente do Sindpoa, Cécilio

Serviço

- Quando - Hoje, às 12h
- Onde - Rua Dr. Barros Cassal, 180, 8º andar, na Capital

atualizar o setor sobre o projeto, tratado como prioridade entre os empresários da hotelaria e da gastronomia da Capital.



**ZERO HORA**

**REDAÇÃO**  
Av. Ipiranga, 1.075, Porto Alegre  
Fone: (51) 3218-4799, Fax: (51) 3218-4799

**COMERCIAL**  
Av. Ipiranga, 1.075, Fone: (51) 3218-4900  
Operações Comerciais (OPC)  
Gerência: (51) 3218-4900

**Operação Publicidade:** (51) 3218-4820  
**Operação Classificação:** (51) 3218-4830  
Fax Publicidade: (51) 3218-4999  
Fax Classificação: (51) 3218-4405

**Circulação**  
Av. Elio Venturoso, 400, 7º andar,  
Fone: (51) 3218-8200

**ESCRITÓRIOS NO BRASIL**  
BRASIL: Edifício Palazzo do Rio de Janeiro,  
Fone: (51) 424-8200, Fax: (51) 424-8205  
CURITIBA: Rua Marquês, 340 - Mércis,  
Fone: (51) 3218-8200

**ASSINATURAS DE ZERO HORA** Atendimento: para ligações de Porto Alegre e de celular (51) 3218-8200 - Demais cidades 0800 6428200

Com sua assinatura, seu nome passa a ser incluído na lista de clientes preferenciais de Zero Hora, que poderá usá-la a empresas parceiras para fins de divulgação e promoção de produtos de seu interesse. Caso não queira fazer parte dessa lista, escreva para Zero Hora - Área de Distribuição Marketing, Rua dos Andradas, 1001 - 3º andar, Centro, CEP 90000-015, Porto Alegre - RS.

**Zero Hora informa o reajuste anual dos valores das assinaturas a partir de 01/07/2009.**  
A tabela abaixo apresenta os novos valores de acordo com os dias de recebimentos do jornal.

TIPOS DE ASSINATURAS	7 DIAS COMPLETA	7 DIAS LIGHT	6 DIAS	5 DIAS	4 DIAS	3 DIAS	2 DIAS
<b>Fácil Mensal</b>	RS 55,50	RS 40,90	RS 49,90	RS 43,90	RS 39,50	RS 33,90	RS 28,90
<b>Annual</b>	Em até 8 x RS 90,00	6 x RS 83,00	6 x RS 100,00	6 x RS 91,00	-	5 x RS 84,00	4 x RS 85,00
	À vista	RS 666,00	RS 470,70	RS 570,90	RS 513,80	-	RS 400,20
<b>Semestral</b>	Em até 4 x RS 95,00	4 x RS 88,00	4 x RS 82,00	4 x RS 69,00	-	3 x RS 73,00	2 x RS 87,00
	À vista	RS 366,30	RS 261,60	RS 314,00	RS 265,20	-	RS 211,50
<b>Trimestral</b>	Em até 2 x RS 102,00	2 x RS 72,00	2 x RS 87,00	2 x RS 73,00	-	-	-
	À vista	RS 199,80	RS 141,00	RS 171,20	RS 142,70	-	RS 108,90

A assinatura Light e a edição Compacta são compostas pelo Caderno Principal, Festeira, 21ª Edição, TV-Show, Caderno do Esportes e Caderno Dinheiro, na Região Metropolitana, e também pelo Campanal. Avulsos no exterior do Estado.

**PREÇOS VENDA AVULSA**

Venda Avulsa	Quantidade	Dias da Semana
RT	RS 2,50	RS 2,50
ESSE ESPECIAL	RS 2,00	RS 1,00
CPM	RS 2,50	RS 2,50
Exemplar regular	RS 0,50	RS 3,50

Os preços que constam na página MERMADO PUBLICITÁRIO, PUBLICIDADE, MÓDULO COMERCIAL, Alêmbrico, no parte superior. Não se engane com preços, sendo sempre em relação à última edição. Disponível em nosso site: www.zerohora.com.br

VIVA MELHOR

Ana Maria Rossi\*

Estresse infantil

**Pergunta:** Minha filha de oito anos está desmotivada e frequentemente se queixa de dor de cabeça. A pediatra não identificou uma causa para a dor. Será que ela está mentindo?

**Resposta:** Algumas crianças sentem dificuldade para lidar com as demandas do dia a dia, muitas delas impostas pelos adultos. Em consequência, elas podem apresentar sintomas físicos, emocionais e comportamentais, criando sequelas

que poderão influenciar seu futuro. Sem dúvida, as crianças podem sofrer de dor de cabeça, insônia, depressão e ansiedade, entre outras reações relacionadas ao estresse. Avalie com sua filha as responsabilidades que ela tem no momento e como se sente em relação a elas. Também avalie se essas responsabilidades são compatíveis com a idade dela.

\*Ph.D. em Psicologia (CRP 07-04777)

Mande sua pergunta para a Seção Viva Melhor, para o e-mail [vida@zerohora.com.br](mailto:vida@zerohora.com.br), ou fax (51) 3218-4799, ou Av. Ipiranga, 1.075, Porto Alegre - RS, CEP 90.169-900. A resposta será publicada no jornal.

**Empresa que escolhe a GVT escolhe fazer economia de até 50% em telefonia e Banda Larga. ;)**

Escolha feliz para sua empresa é escolher a qualidade GVT, manter o número de telefone e ter todas essas vantagens: Banda Larga rápida de verdade, atendimento que resolve e DDD a preço de ligação local. Tudo isso com até 50% de economia na conta.

**Economia de até 50%** Ligue **103 25** mude para a GVT e mantenha seu número.

**GVT 25**  
A ESCOLHA FELIZ.

A promoção é limitada e estará em vigor até o término do plano. Consulte os termos das condições de uso em [www.gvt.com.br](http://www.gvt.com.br). Serviços sujeitos à disponibilidade técnica.



Personalidade de Porto Alegre, Varceli deve receber aposentadoria especial por serviços prestados ao município desde os anos 1970



Se você já tirou foto com uma máquina digital, dessas bem modernas, já deve ter reparado como é fácil e rápido ver a fotografia. Mas nem sempre foi assim. Os fotógrafos chamados de lambe-lambe, que eram muito comuns no tempo do seu avô, usam uma caixa grande de madeira para tirar retratos. Dentro dessa caixa é colocado um filme fotográfico, uma lâmina bem fina capaz de mudar de coloração depois de receber luz.

Por isso, quando o lambe-lambe deixa a luz entrar na caixa, o filme consegue reproduzir a imagem que está diante dele.

Depois de tirar a foto, o lambe-lambe ainda tem de mergulhar o filme em alguns produtos químicos para a imagem ficar visível.

Depois do filme estar pronto, ele ainda tinha de fazer uma cópia em um papel fotográfico para terminar o trabalho.



## RETRATO DA CAPITAL

# Do último lambe-lambe ninguém vai esquecer

O fotógrafo Varceli Freitas Filho atua da Praça XV, no Centro, e no Brique da Redenção

RICARDO CHAVES  
EDITOR DE FOTOGRAFIA DE ZH

Nestes tempos de imagens digitais vistas na tela do computador, já estamos quase esquecidos do prazer, além de visual, tátil, de ter uma foto de papel em nossa mão. Uma foto, antigamente, era um objeto e era tratada como tal.

Algumas, muito especiais, ganhavam dedicatórias, e eram apresentadas em demonstração eloquente de amor ou amizade. Se fotos em papel

são cada vez mais raras, isso não significa que o papel da fotografia tem sido menos importante. Ao contrário.

Cada vez mais as pessoas fazem um número maior de fotografias. Agora todos são fotógrafos, e todo mundo fotografa o tempo todo. Com telefones celulares e câmeras digitais singelas ou sofisticadas, o importante é registrar tudo. E tudo é registrado. E, mesmo que não seja impresso, é, em seguida, "anexado", " Postado", "enviado". Se a fotografia continua prestigiada, o papel do fotógrafo já não conta com a solenidade dos velhos tempos.

Claro que, quando se exige qua-

lidade e precisão, ainda vamos em busca de um profissional qualificado, alguém especializado, e capaz. O que não existe mais é aquele mistério do alquimista, a magia de transformar, na penumbra e às escondidas, o latente em real. Com a invenção da fotografia, os fotógrafos estrearam sua condição de protagonistas. Sua presença e movimentação sempre foram tão toleradas quanto inconvenientes, mas, afinal são criaturas a serviço da memória, e têm de fazer seu trabalho aqui e agora. Quem mais pode subir ao altar da igreja, num casamento, não sendo novo, padrinho ou padre? A imediata

identificação do equipamento justifica sua participação. O fotógrafo está ali como símbolo. Varceli Freitas Filho é um símbolo. Ele é o último lambe-lambe de Porto Alegre.

### Vereadores vão definir a aposentadoria

Merece a aposentadoria especial concedida a cidadãos importantes para a cidade, pleiteada pelo prefeito em exercício aos vereadores nesta semana. Ele tem 55 anos e aos 12 já esfregava a mão molhada nas fotos imersas num balde d'água sob o tripé da máquina

fotográfica operada pelo pai, morto em 1999, e que, por 58 anos, trabalhou, fazendo retratos diante do Chalé da Praça XV.

Varceli Filho herdou de Varceli pai mais do que uma câmera, um ofício. Feliz com a possibilidade de a iniciativa resultar em um apoio concreto, ele se diz reconhecido e estimulado a continuar representando seu papel e comparecendo ao Brique da Redenção aos domingos, ou, eventualmente, ao Chalé, Feira do Livro, ou a qualquer evento que tenha a ver com a vida da cidade.

O benefício equivaleria a uma espécie de tombamento, e nada mais justo do que a preservação da imagem do que ele representa.

Ao vê-lo em pé, ao lado da câmera, com seu boné e sua gravatinha borboleta, somos remetidos a outros tempos, evocamos outra época e uma cidade muito diferente da atual, cujo único testemunho são alguns prédios e poucas pessoas, como Varceli, dispostas a manter as coisas como elas eram. Pode ser um simples papel, mas suficientemente importante.

ricardo.chaves@zerohora.com.br



Varceli aprendeu o ofício de misturar diferentes produtos químicos, garantir a imagem e secar o papel com o pai, que trabalhou durante 58 anos na mesma Praça XV



**VASECTOMIA**  
Tenha uma vida sexual tranquila e saudável!

Em 15 minutos e sem dor!  
Rica livre da pílula, de todos os métodos anticoncepcionais.  
Retorne ao prazer e a liberdade de uma vida sexual mais natural.

**Vasec**  
Clínica de Vasectomia

[www.vasec.com.br](http://www.vasec.com.br) Av. Carlos Gomes, 815 CJ.408 • POA • Fone: 3328-0073

## PRÉVIA DO TESTE

# Provas do Enem são simuladas na internet

Foram apresentadas 40 questões das quatro áreas que serão abordadas

Uma amostra do que será o novo Exame Nacional do Ensino Médio (Enem) está na internet desde a 0h de hoje.

O exame que atraiu 4,5 milhões de estudantes será usado como seleção para a maioria das universidades federais e deverá balizar o Ensino Médio.

Projetado desde maio, o simulado divulgado pelo Instituto Nacional de Estudos e Pesquisas Educacionais (Inep) apresenta 40 questões (confira no site [www.inep.gov.br](http://www.inep.gov.br)), 10 para cada uma das quatro áreas avaliadas: ciências da natureza, ciências humanas, linguagens e matemática. Para o presidente do Inep, Reynaldo Fernandes, é o suficiente para que os alunos tenham uma ideia do tipo de teste que encontrarão, nos dias 3 e 4 de outubro, quando as provas serão aplicadas.

— A grande entre as questões de edições anteriores e as da nova prova será o grau de dificuldade — diz Fernandes.

### Vestibular

De acordo com o Inep, se o estudante deixar uma questão em branco, o sistema de correção identificará a ausência de resposta como erro. Com o simulado, o Inep também divulga o gabarito, com as habilidades correspondentes que o aluno demonstrou ao acertar a questão.

Ontem, Zero Hora escolheu aleatoriamente dois estudantes e apresentou os testes (veja página ao lado). As provas também foram apresentadas a professores. Mesmo que os estudantes resolvam todos os 40 testes não poderão simular a nota que tirariam. Isso porque o cálculo final não levará em conta apenas a quantidade de acertos, mas informações como o grau de dificuldade da resposta acertada.

A metodologia utilizada será a Teoria de Resposta ao Item (TRI), na qual as notas não seguem o padrão tradicional em que o número de acertos corresponde à nota final. Os resultados são estruturados numa escala de proficiência. Um estudante que acertar 50

### Fique por dentro

- As provas do Enem serão realizadas nos dias 3 e 4 de outubro
- Serão 180 questões, 45 para cada prova
- Além de questões objetivas, os estudantes farão uma redação.
- O simulado do Inep está no site [www.inep.gov.br](http://www.inep.gov.br)

questões, por exemplo, pode ter nota menor do que um que acertar 45, dependendo do grau de dificuldade dos itens marcados corretamente.

— A TRI permite construir uma escala de conhecimento. Além disso, a metodologia detecta o acerto casual. Vamos informar o nível de cada estudante. A metodologia diferencia indivíduos e produz resultados mais justos e confiáveis — diz Heliton Ribeiro Tavares, diretor de avaliação de Educação Básica do Inep.

Veja ao lado duas questões apresentadas no teste simulado.

## Faça Pós-Graduação no UniRitter.

### LATO SENSU - Inscrições abertas

- ADMINISTRAÇÃO  
Administração de RH  
MBA em Marketing
- ARQUITETURA  
Arquitetura de Interiores
- DESIGN  
Gráfico - Produto e Informação
- DIREITO  
Advocacia Privada (Canoas)  
Direito Empresarial (Porto Alegre)

### STRICTO SENSU - Recomendados pela CAPES

- LETRAS  
Mestrado em Letras
- DESIGN  
Mestrado em Design

Informações:  
(51) 3027.7329 - Porto Alegre  
(51) 3464.2024 - Canoas  
(51) 3230.3391 - Mestrado

**UniRitter**  
Muito além do que se vê.  
[www.uniritter.edu.br](http://www.uniritter.edu.br)

**CASAS 2 e 3 DORMITÓRIOS COM SUÍTE EM CONDOMÍNIO FECHADO.**

**VILLAS DI VICENZA**  
*Um Encanto de Lugar.*

Foto obtida em 27.07.09

Visite as casas decoradas.  
Vendas no local em Cachoeirinha:  
Av. Frederico Ritter, 3601  
Fones: 3041.1115 - 3438.3948

Área de lazer completa:  
• Piscinas  
• Vestiário  
• Quadra poliesportiva  
• Playground  
• Academia equipada  
• Salão de festas  
• Espaço Gourmet  
• Quiosques com churrasqueiras

A partir de **R\$ 121 mil**

Financiamento: **CAIXA**

Empreendimento **BOLOGNESI**  
[www.bolognesi.com.br](http://www.bolognesi.com.br)  
Sua Casa, Nossa Vida.

## Linguagens – Questão 9



SOUZA, Maurício de. [Chico Bento]. O Globo, Rio de Janeiro, Segundo Caderno, 19 dez. 2006, p.7.

O personagem Chico Bento pode ser considerado um típico habitante da zona rural, comumente chamado de "roceiro" ou "caipira". Considerando a sua fala, essa tipicidade é confirmada primordialmente pela

- (A) transição da fala característica de áreas rurais.
- (B) redução do nome "José" para "Zé", comum nas comunidades rurais.
- (C) emprego de elementos que caracterizam sua linguagem como coloquial.
- (D) escolha de palavras ligadas ao meio rural, incomuns nos meios urbanos.
- (E) utilização da palavra "coisa", pouco frequente nas zonas mais urbanizadas.

O que diz Felipe Cunha, 18 anos, que busca vaga em Letras

"A questão é muito vaga, é uma espécie de charada. Não parece ter critérios de interpretação nem de análise de texto. Essa foi a impressão que ficou depois de resolver a questão. Me preocupo em saber que alunos das melhores universidades do nosso Estado serão escolhidos por meio de adivinhações."

O que diz Flávio Azevedo, professor de Literatura do Unificado

"O Enem quer valorizar o que não se aprende em sala de aula. Ninguém precisará saber quem foi e o que escreveu Machado de Assis na prova de linguagens porque literatura não estará nas questões. É isso vai virar o programa das escolas. O povo vai ficar cada vez mais burro, mais desinformado,

menos culto, conseqüentemente mais excluído. E o professor de colégio, como eu, que descubra na volta às aulas como se deve ensinar o nada."

**Resposta certa:** A (Habilidade: Identificar, em textos de diferentes gêneros, as marcas linguísticas que singularizam as variedades linguísticas sociais, regionais e de registro)

## Matemática – Questão 3

A evolução da luz de lâmpadas LED já substituiu com grandes vantagens a velha invenção de Thomas Edison.

A tecnologia de LED é bem diferente das lâmpadas incandescentes e das fluorescentes. A lâmpada LED é fabricada com materiais semicondutores semelhantes ao usado nos chips de computador. Quando percorrida por uma corrente elétrica, ela emite luz. O resultado é uma peça muito menor, que consome menos energia e tem uma vida útil muito maior. Segundo uma lâmpada comum tem 100 ou 1.000 horas e uma fluorescente de 10.000 horas, a LED rende até 20.000 e 100.000 horas de uso contínuo.

Em um sistema controlado a lâmpada LED ainda custa mais caro, apesar de seu preço ser pela metade a cada dois anos. Essa tecnologia não está se tornando popular mais rápido. Ela também mais eficiente, iluminando mais com a mesma quantidade de energia.

Uma lâmpada fluorescente converte em luz apenas 25% da energia elétrica que consome. As lâmpadas LED convertem 40%. Essa diferença no desperdício de energia faz diferença evidente ao meio ambiente.

Associação de Física do Brasil, 2007. Disponível em: <http://www.fisica.org.br/revista/revista07/0702/07020208.htm>. Acesso em: 06 jul. 2008.

Considere-se que a lâmpada LED emite 100 mil horas a mesma taxa de tempo que menor sobre a duração dessa lâmpada em.

- (A) 100.
- (B) 400.
- (C) 2000.
- (D) 10000.
- (E) 20000.

O que diz Cristina Campos, 18 anos, vestibulanda de Medicina

"O Enem já é conhecido por seus enunciados cansativos e extensos, que apresentam poucos dados significativos. Essa questão mostra que isso é verdade. Essa é a maior dificuldade, pois não é uma prova que preza o estudo, e sim a paciência e a boa vontade do estudante."

O que diz Carlos Alberto Heredia Vianna, professor de matemática do Colégio Militar de Porto Alegre

"As questões mostram uma elaboração refinada, preocupando-se com leitura, interpretação, raciocínio lógico e, especialmente, bom senso. Porém, esses atributos de pouco valerão se o aluno não tiver o conhecimento teórico para transformar a linguagem corrente em linguagem simbólica matemática. A amostra é positiva e semelhante às questões da UFRGS."

**Resposta certa:** C (Habilidade: utilizar a noção de escalas na leitura de representação do cotidiano)

Retrato de Octave Raquin, de Toulouse-Lautrec

AS GRANDES OBRAS DA FRANÇA CHEGARAM NO MARGS.

Visite a exposição Ano da França no Brasil.  
Veja obras de mestres como Renoir, Toulouse-Lautrec, Courbet e Van Gogh.  
Até 30 de agosto. Ingresso solidário: 1kg de alimento não perecível.

55 ANOS

45 ZERO HORA ANOS

## A NOITE DOS SEM-TETO

# Sopa e bebida para debelar o frio

Moradores de rua se aglomeram e dormem quase abraçados para enfrentar a madrugada gelada

Dentro de um pote de sorvete, uma sopa com batatas engana o estômago para passar mais uma noite gelada na Capital.

O papelão no chão serve mais do que um colchão, afasta a umidade que vem do ladrilho vermelho do edifício de esquina na Avenida Independência.

Desse jeito, com o termômetro na marca dos 11°C e um vento que enrijeca até os ossos, quatro companheiros de rua se aninham num canto sob a marquise, preparando-se para dormir na noite de terça-feira.

Um deles, aparentando ser o mais velho da turma, já não dizia coisa com coisa devido aos goles de cachaça a mais. De casaco, capuz na cabeça e coberto até a boca, o pelotense Roberto Soares, 41 anos, tentava se esquentar.

O amigo deitado ao lado, que não quis dizer o nome, não tinha cobertor e barrava o frio com um plástico bolha que normalmente acondiciona eletrodomésticos.

Próximo a eles, o mais jovem, Luiz Fernando Quevedo, 28 anos, arrumava o papelão e comia um pão doce dormido, um doce bem diferente do que estava acostumado em Pelotas, quando trabalhava como auxiliar de confeitaria e ajudava a produzir bem-casados e olhos-de-sogra.

A gente vai se virando com papelão e uma cachaça para espantar o frio – diz Quevedo, que hoje recolhe lixo para reciclar e cuida carne na



Grupo tenta se aquecer sobre colchões de papelão em uma esquina da Avenida Independência

Avenida Osvaldo Aranha.

Histórias como a de Soares, Quevedo e seus amigos se repetem em esquinas na gelada Porto Alegre. Em duas horas rodando pela zona central da cidade, Zero Hora encontrou dezenas de pessoas dormindo ao relento. Entre sacos de lixo, farrapos, colchões velhos e até carrinhos de supermercado, as pessoas se aglomeram até que o sol volte.

Na Avenida Júlio de Castilhos, no Centro, um jovem praticamente dormia dentro de uma caixa. Com cabeça enfiada no papelão e o restante do corpo coberto apenas por um casaco de moletom, não se importava como

o barulho dos ônibus. Diferente do solitário da caixa, a maioria dorme em grupos.

– É mais seguro. A gente já foi roubado várias vezes. Durante o dia cada um vai para o seu lado. Quando a gente se encontra, marcamos o lugar onde vamos dormir – explica Soares.

Além da segurança, juntos conseguem barrar o frio melhor, quase abraçados e espalhando sacos de lixo e papelão no chão.

O diretor-administrativo da Fundação de Assistência Social e Cidadania (Fasc), Carlos Fett, diz que, com o frio intenso, a aceitação da

abordagem nas ruas tem sido muito boa.

– Por uma questão de organização, não podemos oferecer a mesma liberdade que eles têm na rua. Colocamos para eles o roteiro de tomar banho, jantar e tomar café da manhã. Alguns não aceitam. Por enquanto, o número de vagas que temos é suficiente – disse.

### ZEROHORA.COM

Mande fotos do amanhecer gelado na sua cidade em [www.zerohora.com/doihojonoite](http://www.zerohora.com/doihojonoite)

## Estado vai gelar de novo

Os gaúchos deverão entrar novamente num freezer hoje. Uma massa polar vinda do Uruguai fará com que as marcas negativas, que gelaram o Estado na semana passada, reapareçam.

O tempo gelado, porém, não deverá permanecer por muito tempo, já que o avanço de áreas de instabilidade vão trazer chuva para o Rio Grande do Sul nos próximos dias.

O clima gelido deve ser mais intenso nas regiões Sul e na Campanha. Segundo a meteorologista Estael Stas, a mínima na madrugada de hoje estava prevista para ocorrer em Bagé, com -4°C. Na Capital, existia a possibilidade de alcançar 0°C. Há previsão de geadas amplas e fortes em grande parte do Rio Grande do Sul, inclusive na Região Metropolitana.

Amanhã, o amanhecer deverá ser ainda gelado, especialmente no sul do Estado. Já na parte Norte, áreas de instabilidade deixam a temperatura mais alta na região. Ao longo da tarde, as nuvens avançam para o restante do território, provocando pancadas de chuva até na Região Metropolitana.

No fim de semana, a expectativa é que o tempo úmido e a chuva permaneçam no Estado, principalmente no Norte, Leste e Centro. O frio das primeiras horas do dia perde força e serve como uma amostra de agosto, que tende a ser menos frio do que julho.

– As ondas de frio vão ser de curta duração e a chuva deverá ser melhor distribuída no próximo mês – prevê Estael.

**Não importa o tamanho da sua empresa, a Golden Cross tem sempre uma solução pra você.**

Promoção para micro e pequenas empresas com 3 ou mais beneficiários<sup>1</sup>. Preços a partir de R\$ 54,47<sup>2</sup>.

<sup>1</sup> - Deixos titulares e 1 dependente. <sup>2</sup> - Preço referente ao Plano Empresarial Essencial (R\$50), com cobertura ambulatorial/ hospitalar, na faixa de 0 a 18 anos, acomodação em quarto coletivo. Preço válido até 20/09/09.

Ligue grátis ou consulte seu corretor:  
**0800 979 2001**  
[www.goldencross.com.br](http://www.goldencross.com.br)

## TRADIÇÃO ENGAJADA

## Cavalgada faz apelo contra o crack

Chegará a galope o alerta contra um dos problemas que mais inquietam os gaúchos.

**CRACK. NEM PENSAR.** Na manhã de sábado, tradicionalistas percorrerão as ruas de Porto Alegre na Cavalgada Ordem dos Cavaleiros do Brasil – Na Luta Contra o Crack. Ontem, os cavaleiros reforçaram o apoio à campanha Crack, Nem Pensar, do Grupo RBS.

Conforme o presidente da entidade, Nilson Rodrigues, o evento começou a nascer quando representantes de uma clínica de reabilitação de Viamão apresentaram aos tradicionalistas os estragos que a droga faz.

Os participantes iniciarão a cavalgada às 9h do Parque Maurício Sirotsky Sobrinho. Uma série de entidades já confirmou participação. A Ordem dos Advogados do Brasil é uma delas.

– O crack afeta gerações do presente e do futuro – afirma o presidente da OAB no Estado, Claudio Lamachia.



Tradicionalistas dirão não ao crack pelas ruas de Porto Alegre



## POLÊMICA EM DUAS RODAS

## Lula ignora alerta e legaliza mototáxi

Ignorando alerta do Ministério da Saúde, o presidente Luiz Inácio Lula da Silva sancionou ontem a lei que regulamenta o mototáxi.

Segundo estimativas da categoria, existem hoje no país 500 mil profissionais em atividade em 3,5 mil municípios, mas, com a lei, o número deve dobrar.

Após a aprovação do projeto no Congresso, no início do mês, o ministro da Saúde, José Gomes Temporão, o qualificou como preocupante devido aos altos índices de mortes por acidentes de moto – 19 por dia, segundo dados recentes.

Ontem, voltou a criticar o mototáxi, após sair de reunião com Lula: – Moto é um problema. Nós vamos ter de nos debruçar e reforçar as campanhas de informação e de educação para motoqueiros.

Segundo ele, o setor saúde, como sempre, é que vai ter de enfrentar o problema.

Para Robson Alves, presidente da Fenamoto (federação dos mototaxistas e motofrentistas), a lei era aguardada:

– São mais de 10 anos de luta. Ser reconhecido é o mais importante.

## O que muda

## IDADE

• **Estabelece** a idade mínima de 21 anos para as profissões de motoboy, mototáxi e motofrete

## EXPERIÊNCIA

• **Exige habilitação** por no mínimo dois anos em moto, além de curso específico a ser feito em autoescolas

## SEGURANÇA

• **Determina que** o mototaxista e o motoboy usem coletes com adesivos mais visíveis. Prevê a instalação de equipamentos de segurança, como protetor de motor no chassi

## NO ESTADO

• **Na Capital**, o serviço de mototáxi não será criado. Em Pelotas, no sul do Estado, a modalidade funciona com mais de 300 mototaxistas cadastrados em 89 pontos de mototáxi

## PRAZO

• **As adequações** exigidas na lei devem ser cumpridas em 365 dias

CONTA

WWW.OI.COM.BR

GANHE 1.000 MINUTOS  
E 1.000 TORPEDOS  
TODO MÊS POR  
31 MESES.

CHEGARAM OS PLANOS  
OI CONTA SEM MULTA.



Ligações locais pra fixos e móveis da Oi e torpedos pra qualquer operadora.

Vá a uma loja Oi.

Promção válida para novas ativações de pessoas físicas nos planos Oi Conta 60, Oi Conta 120, Oi Conta 220, Oi Conta 400, Oi Conta 600, Oi Conta 800 e Oi Conta 1.200, entre os dias 05/07/2009 e 11/08/2009 nos estados de AC, GO, MS, MT, PR, RS, RO, SC, TO e DF. A oferta "31 MIL MINUTOS + TORPEDOS" consiste de 1.000 (mil) minutos mensais em chamadas locais para qualquer rede Oi móvel ou para qualquer telefone fixo e 1.000 (mil) mensagens de texto por mês para qualquer operadora móvel, com origem e destino no Brasil, durante até 31 (trinta e um) meses, totalizando até 31.000 (trinta e um mil) minutos e 31.000 (trinta e um mil) mensagens de texto em 31 (trinta e um) meses. Para mais informações consulte condições de oferta em [www.oi.com.br](http://www.oi.com.br) ou ligue 0800 280 3103 (at. 100).

# COMPROMISSO REAFIRMADO

## Balanço Social destaca ações sociais do Grupo RBS em RS e SC

Grupo **RBS**

Desde 1996, o Grupo RBS divulga com regularidade o seu Balanço Social Consolidado a fim de destacar os principais programas e ações desenvolvidos para contribuir com o aprimoramento de seus colaboradores e com o bem-estar das comunidades no Rio Grande do Sul e em Santa Catarina. O relatório de 2008 – que será divulgado hoje para toda a sociedade e poderá ser acessado no endereço [www.balancosocial.gruporbs.com.br](http://www.balancosocial.gruporbs.com.br) – registra a realização de R\$ 133,96 milhões em investimentos no desenvolvimento de práticas corporativas social e ambientalmente responsáveis. Mostra também que cerca de R\$ 30 milhões foram doados em mídia para divulgar campanhas voltadas a diferentes temas, como assistência social, educação, esporte, cultura, saúde e segurança.

O Balanço Social Consolidado do Grupo RBS de 2008 pode ser facilmente navegado. Está dividido em seções: Público Interno, Clientes, Governo e Sociedade, Meio Ambiente, Produto Socialmente Responsável, Comunidade e Fundação Maurício Sirotsky Sobrinho (FMSS). Em cada uma dessas áreas, estão relacionadas as principais ações e os investimentos. Por meio deste relatório, a empresa reafirma o seu compromisso de desenvolver produtos e serviços de qualidade e que contribuem para o desenvolvimento socioeconômico do RS e SC.



Centro Renascer da Esperança recebeu recursos financeiros do Funcrância do Grupo RBS, possibilitando a construção da nova sede

### PRINCIPAIS INDICADORES

Grupo RBS

Confira mais detalhes em  
[www.balancosocial.gruporbs.com.br](http://www.balancosocial.gruporbs.com.br)

Em 2008, os investimentos sociais do Grupo RBS somaram **R\$ 133.965.974**, incluindo recursos financeiros e doações de mídia. O aumento foi de **10,3%** na comparação com o ano anterior.

Deste total, **R\$ 99.490.789** foram direcionados em ações e programas para o Público Interno (colaboradores).

Os demais **R\$ 34.475.185** foram destinados aos consumidores, comunidades e ambiente.

#### ■ PÚBLICO INTERNO (colaboradores)

Os investimentos em prol dos colaboradores do Grupo RBS são realizados de diferentes formas, como o Programa de Participação de Resultados (PPR), alimentação, transporte, previdência privada, saúde, capacitação, desenvolvimento profissional e educação.

#### INVESTIMENTOS

Em 2008 R\$ 99.490.789

Em 2007 R\$ 82.420.874

Em 2006 R\$ 64.823.190



#### ■ MAIS COLABORADORES

O Grupo RBS fechou 2008 com **6.004 colaboradores**. O acréscimo foi de 3,55% em relação a 2007.

#### ■ PRESEÇA FEMININA

Neste universo, a participação das mulheres é significativa. Elas formam **42,90%** do total do quadro funcional da empresa e ocupam 31,91% dos cargos de gerência.

#### ■ PARTICIPAÇÃO NOS RESULTADOS

O Programa de Participação nos Resultados (PPR) foi criado há mais de 10 anos como uma das formas de reconhecimento do Grupo RBS ao seu colaborador. Em 2008, alcançou o seu patamar mais alto: **mais de R\$ 56 milhões** foi distribuído, o que representa aumento de 5,19% na comparação com o ano anterior. O número de funcionários beneficiados também cresceu, passando de 76% do quadro funcional, em 2007, para 83% no ano seguinte.

#### ■ CAPACITAÇÃO EM ALTA

Diferentes investimentos são realizados junto ao Público Interno. Em 2008, a área de Capacitação, Desenvolvimento e Educação Formal recebeu cerca de **R\$ 3,4 milhões**. O crescimento em relação a 2007 foi de 15,7%.

#### ■ CLIENTES

Diferentes ações e programas são realizados pelo Grupo RBS a fim de fortalecer o relacionamento com os seus clientes. O programa de fidelização Clube do Assinante é um dos exemplos. Por meio deste, os leitores dos jornais da empresa têm acesso a shows musicais, peças teatrais e outros eventos culturais com desconto.

#### INVESTIMENTOS

Em 2008 R\$ 3.751.297

Em 2007 R\$ 5.679.384

Em 2006 R\$ 5.161.194

## Atenção voltada para comunidade

A doação por mídia é uma das ferramentas mais eficientes que o Grupo RBS utiliza para contribuir com a melhoria do bem-estar da sociedade, em especial, das comunidades on-

de está presente no Rio Grande do Sul e em Santa Catarina. Em 2008, o total das doações realizadas por todos os veículos da empresa foi de R\$ 29.039.195,22.

### As doações de mídia por tema em 2008

TEMA	VALOR (EM R\$)
Assistência Social	14.967.778,03
Desenvolvimento Econômico e Regional	1.945.300,83
Educação	3.993.901,83
Esporte, Cultura e Lazer	2.738.013,61
Meio Ambiente	679.775,35
Outros	2.738.869,56
Saúde	1.349.753,67
Segurança	625.802,34
<b>TOTAL</b>	<b>29.039.195,22</b>

### As 10 instituições que mais receberam apoio da mídia

INSTITUIÇÃO	VALOR (EM R\$)
Fundação Mauricio Sirotsky Sobrinho	6.343.157,00
Banco de Alimentos do Rio Grande do Sul	1.575.350,70
I-UMA (Instituto Univeral de Marketing em Agribusiness)	1.221.986,65
Pacto (Programa de Apoio ao Toxicômano)	528.188,70
Instituto Amigos de Lucas	446.634,80
Movimento Todos pela Educação	442.331,00
Instituto Akatu pelo Consumo Consciente	418.892,00
Universidade Federal do Rio Grande do Sul	299.361,15
Theatro São Pedro	288.223,41

## Funcriança do Grupo RBS

Gerenciado pela Fundação Mauricio Sirotsky Sobrinho (FMSS), o Funcriança do Grupo RBS permite que os colaboradores da empresa doem até 6% do Imposto de Renda devido para projetos sociais cadastrados nos Fundos Municipais da Criança e do Adolescente. Em 2008, os recursos do Funcriança totalizaram R\$ 405.878

e beneficiaram 15 instituições. Entre elas está o Centro Renascer da Esperança, projetado pela gari Rozeli da Silva, no bairro Restinga, que ganhou uma nova sede para atender 600 crianças e adolescentes, dos sete aos 18 anos. A sede antiga permanece em atividade, assistindo 300 crianças dos zero aos seis anos.



#### PROGRAMA DE FIDELIZAÇÃO

Em 2008, 167.727 pessoas foram contempladas com os benefícios do Clube do Assinante. O aumento em comparação com 2007 foi de aproximadamente 56%.



#### GOVERNO E SOCIEDADE

Em 2008, o Grupo RBS destinou R\$ 2,16 milhões em mídia doada a ações e projetos de interesse público em parceria com o poder público.

#### INVESTIMENTOS

Em 2008 R\$ 2.156.309

Em 2007 R\$ 3.940.516

Em 2006 R\$ 1.432.833



#### TEMAS DE INTERESSE

Os veículos do Grupo RBS destinam seus espaços editoriais para abordar temas de interesse das comunidades do Rio Grande do Sul e de Santa Catarina, a fim de estimular a discussão de questões importantes em diferentes segmentos da sociedade. Em 2008, mais de 78 mil reportagens foram divulgadas com este foco.



#### TRIBUTOS GERADOS

O Grupo RBS gerou R\$ 97.593.154,44 em tributos, nas esferas federal, estadual e municipal.

## Fundação Mauricio Sirotsky Sobrinho



FUNDAÇÃO MAURICIO SIROTSKY SOBRINHO

A Fundação Mauricio Sirotsky Sobrinho (FMSS), que tem o Grupo RBS como mantenedor, vem se especializando no gerenciamento de projetos com foco no desenvolvimento social. Busca formar e consolidar redes de colaboração, envolvendo organizações privadas, instituições sociais e poder público. O objetivo é possibilitar a realização de ações e projetos que resultem em melhores condições de vida às comunidades gaúchas e catarinenses, em especial os direcionados a crianças e adolescentes.

### Principais números da FMSS

45.836 pessoas beneficiadas e mobilizadas  
330 instituições sociais apoiadas  
246 instituições parceiras envolvidas  
R\$ 1,6 milhão investido  
R\$ 3,3 milhões alavancados em parcerias  
R\$ 6,3 milhões em mídia doada pelo Grupo RBS para os programas da FMSS



## Portal Social



PORTAL SOCIAL

O Portal Social é uma ferramenta web, desenvolvida pela Fundação Mauricio Sirotsky Sobrinho (FMSS) e por sua mantenedora, o Grupo RBS, que reúne projetos sociais selecionados no Rio Grande do Sul e em Santa Catarina a fim de atrair possíveis doadores. Estes projetos são escolhidos por representantes das comunidades gaúchas e catarinenses. Em 2008, 188 projetos deram início ao processo de captação de recursos. Nove desses alcançaram a meta de arrecadar 100% do montante programado ainda em 2008.

[www.portalsocial.org.br](http://www.portalsocial.org.br)

### Principais números do Portal Social

52 mil acessos ao portal  
188 instituições selecionadas, sendo 114 no RS e 74 em SC  
84 municípios envolvidos, sendo 54 no RS e 30 em SC  
17,7 mil pessoas atendidas pelas instituições sociais beneficiadas  
R\$ 6,2 milhões em mídia doada pelo Grupo RBS  
R\$ 1,5 milhão captado até 31 de dezembro de 2008



#### AMBIENTE

O Grupo RBS destinou cerca de R\$ 236 mil em melhorias e processos a fim de reduzir o impacto ambiental. O objetivo é reduzir a quantidade de resíduos gerados e fazer com que tais resíduos se concentrem em resíduos reciclados e reutilizados.

#### INVESTIMENTOS

Em 2008 R\$ 235.830

Em 2007 R\$ 769.053

Em 2006 R\$ 45.385



#### ATENÇÃO À PRESERVAÇÃO

O volume de resíduos reciclados somou 5.867,28 toneladas e de resíduos reutilizados totalizou 107,75 toneladas, montante semelhante ao do ano anterior.



#### COMUNIDADE

Em 2008, o Grupo RBS destinou cerca de R\$ 30 milhões em mídia doada para assuntos de interesse da sociedade em diferentes áreas, como assistência social, educação e saúde, entre outros. São campanhas institucionais e ações direcionadas para as diferentes comunidades no Rio Grande do Sul e em Santa Catarina.

#### INVESTIMENTOS

Em 2008 R\$ 30.488.058

Em 2007 R\$ 32.602.616

Em 2006 R\$ 37.091.281

Editoria de Arte

## Foco na Educação



O Programa Parceiros da Educação no RS foi implantado em 2008, na Escola Estadual de Ensino Fundamental Jerônimo de Albuquerque, na Capital. O programa busca qualificar a educação, tendo como objetivo alcançar as metas nacionais em 2022. O projeto beneficia 624 alunos. A parceria reúne a Secretaria Estadual da Educação, o Instituto Juma e a FMSS.

Já o Fundo do Milênio para a Primeira Infância está voltado para as crianças de até seis anos. Resultado da parceria entre a Representação das Nações Unidas para a Educação, a Ciência e a Cultura (Unesco), o Grupo Gerdau e a FMSS, o programa desenvolve atividades para os profissionais de escolas infantis por meio das Mesas Educadoras. Em 2008, foram instaladas 15 mesas no Rio Grande do Sul, Santa Catarina, São Paulo e Minas Gerais, capacitando 1.111 educadores e beneficiando 20,6 mil crianças.

## Em defesa dos direitos da Infância

As Jornadas Estaduais tiveram continuidade em 2008 com o desafio de aumentar a rede de proteção à criança e ao adolescente e também de torná-la mais ágil e eficiente. No Rio Grande do Sul, a sexta edição da Jornada Estadual contra a Violência e Exploração Sexual de Crianças e Adolescentes abordou o tema "Sensibilização: um novo olhar e uma nova consciência". Em Santa Catarina, a quarta edição da Jornada Catarinense pela Infância e Adolescência Protetidas buscou chamar a atenção para a importância da mobilização social na prevenção das diferentes formas de violência às crianças.

As jornadas são realizadas por meio de audiências públicas, com a coordenação conjunta com o Ministério Público e a Assembleia Legislativa.

## Parcerias da Fundação

Em 2008, a Fundação Mauricio Sirotsky Sobrinho firmou parcerias com instituições públicas e privadas. Confira os principais parceiros:

- Banco de Alimentos
- Fundação Gerações
- Fundação Pró-HPS
- Comitê Setorial do Desenvolvimento Social do Programa Gaúcho de Qualidade e Produtividade
- Grupo de Trabalho para o Desenvolvimento do Terceiro Setor
- Fórum Catarinense pelo Fim da Violência e da Exploração Sexual Infanto-Juvenil
- Diálogos pela Responsabilidade Social
- Gerdau
- Instituto Vonpar
- Fundação Avina
- Unesco
- Secretaria da Justiça e do Desenvolvimento Social do RS



**ZH**

www.zerohora.com

QUINTA-FEIRA  
30 DE JULHO DE 2009HORÁRIO DE  
FECHAMENTO  
DESTA EDIÇÃO **23:00**Porto Alegre (RS)  
Av. Ipiranga, 1075.  
CEP 90169-900**HOJE EM ZH**

Primeiro caderno	72 páginas
Alimentação	4 páginas
Segundo Caderno	12 páginas
Sobre Rodas	8 páginas
Total da Edição	96 páginas
Classificados: Capital	56 páginas
Interior	24 páginas
Do Leitor	2
Informe Especial	3
Reportagem Especial	4 a 6
Política	11 a 24
Economia	30 a 36
Indicadores	38 a 39
Mundo	40 a 43
Geral	44 a 55
Polícia	56 a 58
Tempo	60
Esportes	63 a 69
Almanaque Gaúcho	70
Memória	71
Paulo Sant'Ana	71
Encarte (circulação parcial): FNAC	

**PARA FALAR  
COM ZH****ASSINATURAS**www.zerohora.com/  
assinaturas**ATENDIMENTO  
AO ASSINANTE:**Para ligações de Porto  
Alegre e de celular:**(51) 3218-8200**

Demais cidades:

**0800 6428200**

assinantes@zerohora.com.br

**PARA ASSINAR:****0800 6428222**

Atendimento ao

Ponto de Venda:

**0800 6424088****REDAÇÃO****(51) 3218-4300**

leitor@zerohora.com.br

**ANÚNCIOS**

www.zh.rbs.com.br

**TELEANÚNCIOS:****32.139.139**

teleanuncios@zerohora.com.br

**COMERCIAL:****(51) 3218-4900**

comercial@zerohora.com.br

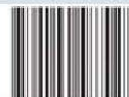

9 770104 587028

**EM DESTAQUE NA RBS TV****BALANÇO SOCIAL****Ações sociais  
da RBS superam  
R\$ 133 milhões**Relatório de 2008  
destaca os avanços do  
Grupo no campo da  
responsabilidade social.  
**PÁGINAS 54 E 55****O Rio Grande no limite**Os gaúchos Gilson, Denise e  
Marcelo disputam o prêmio de  
R\$ 500 mil da quarta edição de  
*No Limite*, que estreia hoje, às 23h.  
**Segundo Caderno****ZEROHORA.COM**Em gráfico, conheça os  
participantes e lembre  
os vencedores anteriores.**TEMPO DE HOJE****Massa polar  
causa geadas e  
reforça o frio**O sol predomina durante  
o dia, mas ao anoitecer a  
temperatura voltará a cair.**AMANHÃ**Na Capital, tempo instável  
com pancadas isoladas de  
chuva. **PÁGINA 60****EDITORIAIS***Adiamento responsável* trata da volta às aulas e *As sequelas da crise* comenta a situação econômica e o déficit público federal. **PÁGINA 28****ONDE O FRIO CASTIGA MAIS****S**e o inverno causa desconforto em muita gente, seus efeitos são ainda mais duros sobre os moradores de rua da Capital, que nas madrugadas geladas se reúnem sob as marquises, onde dormem quase abraçados, deitados sobre papelão e jornais, para se proteger da umidade e do frio. **PÁGINA 52****COLONISTAS DE ZH****LUIS FERNANDO VERISSIMO****Dorinha e suas  
Socialaites Socialistas**Elas querem mobilizar  
a multidão a favor do  
incompreendido Sarney.**PÁGINA 2****KLÉCIO SANTOS****O pior dos cenários  
para o Planalto**Tudo que a oposição espera  
é atingir a candidatura de  
Dilma Rousseff, em 2010.**PÁGINA 15****GILBERTO LEAL****Mercado com  
muitas novidades**Em pouco mais de 45  
dias, foram apresentados  
mais de 10 lançamentos.**SOBRE RODAS****JÁ FOI DITO**"As palavras são pistolas carregadas", **JEAN-PAUL SARTRE**, filósofo existencialista francês (1905-1980)

www.zerohora.com

# ZERO HORA



**CINEMA  
FRANÇÊS  
SE RENOVA**

Segundo Caderno

Juliette Binoche

**UMA GARANTIA  
PARA O PREÇO  
NA SAFRA**

CAMPO&LAVOURA



**O PERDÃO AO  
ASSALTANTE DO  
TREM PAGADOR**

PÁGINA 48



Ronald Biggs

PORTO ALEGRE, SEXTA-FEIRA, 7 DE AGOSTO DE 2009 - ANO 46 - Nº 16.046

SC/PR - R\$ 2,50/ DEMAIS REGIÕES - R\$ 3,50/ URUGUAI - \$ 48 R\$ 2,00

**Bom empate**  
Grêmio tira  
ponto do líder  
na casa dele



Maxi marcou no 1 a 1  
com o Palmeiras, primeiro  
resultado que celebrou fora  
do Olímpico. **Esportes**

**VANDALISMO NA REDE**  
Twitter e Facebook  
são alvo de ataques

Crackers derrubam  
microblog e tuiteiros criam  
fórum no Orkut para  
desabafar. **Página 33**

**Drama no front**  
Gripe A atinge  
funcionários  
nos hospitais



No Clínicas e no  
Conceição, 214  
servidores tiveram  
de se afastar. **Página 52**

**Confira ofertas  
de celulares  
Vivo na Lebes.**  
**Página 15**

Lebes  
Assistência ao Consumidor

## Aliados e oposição abrem disputa pelo poder da CPI

O pedido de criação da CPI da Corrupção contou até com a assinatura de dois deputados que, assim como a governadora, são alvo do Ministério Público Federal



Das 39 assinaturas que garantiram o pedido, quase metade é de aliados como Alberto Oliveira



"Houve abuso desses agentes  
do MPF", disse Yeda à TVCOM

**A polêmica  
em torno  
do uso do  
termo "réu"**

**Legislação  
dificulta  
a tese do  
impeachment**

Páginas 4 a 8, 13 e 14

**Terror em Mariana Pimentel**

### Ladrões de banco sitiam cidade

No assalto a dois bancos, quadrilha usou PM como escudo humano ao atirar de fuzil contra posto da Brigada e fez 20 pessoas reféns. **Página 66**



# PROFISSIONAIS DOENTES Baixas no front da gripe A

Apenas nos hospitais de Clínicas e Conceição, já são 214 os funcionários que tiveram de se afastar

A gripe que matou 32 gaúchos e noiteou cerca de 30 mil pessoas em todo Rio Grande do Sul faz baixas entre profissionais da saúde.



Nos dois principais hospitais do Estado, 214 funcionários afastaram-se de suas atividades com suspeita de ter contraído a gripe A. No Hospital de Clínicas de Porto Alegre, 71 estão com atestado médico e 19 enfermeiras grávidas foram aconselhadas a permanecer em casa. Ontem, a direção da instituição decidiu que todas as gestantes, independentemente do setor, mantenham-se distante das funções até que a surto arrefeça.

— Não sabemos quantas gestantes serão, porque o setor de recursos humanos enviou e-mail para o pessoal hoje (ontem). É uma decisão difícil, mas as grávidas fazem parte do maior grupo de risco para a nova gripe — diz Sérgio Pinto Ribeiro, vice-presidente médico do Hospital de Clínicas.

No Grupo Hospitalar Conceição, o maior do sul do Brasil, 143 funcionários gripados recuperaram-se em suas residências.

— Vamos remanejar as 30 gestantes para áreas do Grupo em que não tenham contato com pacientes de risco. Nós estudamos outras medidas — diz o assessor Médico da Superintendência, Neio Lúcio Fraga Pereira.

De acordo com a Secretaria Estadual da Saúde, das cerca de 80 mil gestantes do Estado, 55 têm suspeita de gripe A — 11 delas permanecem internadas em UTIs. Quatro grávidas já morreram em decorrência de complicações da nova gripe. Ontem, o secretário Osmar Terra anunciou que 340 leitos da Casa da Gestante — espaço criado em hospitais para receber pacientes de risco — receberão grávidas com gripe.

Médicos, técnicos e enfermeiros de emergências como Gleide Simas Custódio Khan, 39 anos, são mais vulneráveis. Funcionária do Conceição, ela contraiu o vírus da gripe em junho.

— Comecei a apresentar sintomas como tosse seca, calafrios e dor no corpo lá pelo dia 27. É uma gripe forte e um pouco diferente da normal. Tive febre de 38°C e um pouco de falta de ar — recorda a enfermeira, que atenda

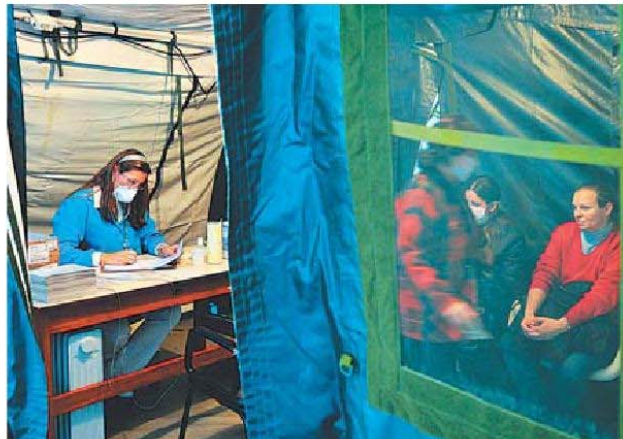

Apesar da precaução, no Hospital de Clínicas, da Capital, 143 funcionários gripados foram para casa

uma média de 50 pacientes por dia.

Saudável, Gleide recuperou-se após uma semana acamada, alimentação adequada e muito líquido. Em Passo Fundo, onde 10 pessoas já morreram, o corpo clínico do Hospital São Vicente de Paulo — o principal da região norte do Estado — permanece apreensivo.

— No início, muitas pessoas pensavam em deixar o emprego. Agora, as coisas estão voltando ao normal — relata um enfermeiro que trabalha no Hospital São Vicente de Paulo, mas que pediu para não ser identificado.

Na fronteira Uruguaiana, 31 funcionários da Santa Casa foram afastados com suspeita de gripe A. De acordo com a diretora administrativa da instituição, Ana Maria Del Lito, além da equipe de saúde, integrantes do setor jurídico e administrativo também apresentam sintomas.

— A população deve ficar tranquila porque contratamos mais gente para suprir a defasagem de pessoal. No geral, as pessoas ficam de cinco a sete dias de atestado — diz.

Conforme Ana Maria, funcionários começaram a apresentar atestados a partir do dia 21.

## Cautela máxima para driblar o risco



Residente no Hospital de Clínicas, Thais Crivellaro Dutra é uma das cinco médicas que atuam no ambiente de maior risco da contaminação: uma ala com 16 leitos, que desde a última segunda-feira recebe pacientes com H1N1.

— Só entro nos leitos com avental descartável, luvas, máscara e lenço no cabelo — diz a jovem de 27 anos. Com todos os equipamentos de

segurança, os riscos de contágio reduzem em 90%, estima Thais — percentual que não convence a mãe da médica.

— Ela me liga umas 10 vezes por dia para saber se está tudo bem.

A única consequência do surto foi uma dermatite nos dedos causada pela excessiva higienização. — Chego a lavar as mãos ou passar álcool gel 50 vezes por dia.

## Atividades didáticas para férias esticadas

JOANNA FERRAZ

O Colégio Adventista de Santa Maria achou uma opção para não deixar os cerca de 400 alunos sem atividades nas duas semanas extras de férias por causa da gripe A.

No site da escola, alunos de todas as séries têm disponíveis exercícios de revisão. Quem não tem acesso à rede mundial de computadores conta com apostilas. O material pode ser retirado na escola e, em alguns casos, é entregue em casa.

— Com o recesso forçado, tivemos a ideia de levar a escola ao aluno, já que ele não pode estar aqui tendo aulas regularmente. Disponibilizamos programas de atividades por série e por disciplina — explica o diretor Sérgio Roberto Gomes.

Na tarde de ontem, os irmãos Daniel, oito anos, e Grace Tapia, 11 anos, receberam a visita da coordenadora pedagógica, Raquel Elsemann. Com ela, o material tão esperado: as apostilas. Daniel está no 2º ano, e Grace, na 5ª série. Os irmãos estão gostando das férias forçadas.

— A gente brinca bastante. Mas estuda também — garante Grace.

## Material será cobrado no retorno às aulas

O pai, o pastor adventista Daniel Tapia, 37 anos, comemora a oportunidade de ficar mais tempo com a dupla. Raquel explica que, com as atividades, tanto crianças quanto adolescentes se sentem "na obrigação" de estudar.

— Eles sabem que isso vai ser cobrado depois, quando as aulas recomeçarem — diz.

As atividades valerão na contagem dos dias letivos. Em função da religião, que proíbe atividades no sábado, a opção da escola será promover aulas extras em turno alternativos.

Assim como outras escolas, a preocupação maior do colégio recai sobre a qualidade com a qual o conteúdo será repassado aos alunos. Os adolescentes, que estão prestes a enfrentar o vestibular, o Programa de Ingresso ao Ensino Superior (Peies) e o Exame Nacional do Ensino Médio (Enem) terão atenção especial. A escola retoma as aulas no dia 17.

joanna.ferraz@diariosm.com.br

**Urbano STATION**

**2 dorms com suíte, churrasqueira e garagem**

**AV. DA AZENHA, 680**

---

Preço à vista: **R\$ 173.500**

Áreas comuns entregues mobiliadas & equipadas - Baixo custo condominial, aprox. - R\$ 180,00

Ap 301/box 87 - Área total: 98,29 m² - Área priv. (gêr + suíte): 68,00 m² - Insc. Reg. Nº R.17 - 37.888 do Reg. de Imóv. P. Zona de PSA - Proj. Arq. Carlos Pozzato - CREIA 13049

Ou amplamente financiados por **Banrisul**

55 Mensais: **R\$ 595,** demais condições no plano de vendas

VISITE APARTAMENTO DECORADO **3219-5731**

das 9:00 às 19:00 hs

**R. Correia** **ESCRITÓRIO**

Consultoria em Imobiliária

WWW.CENTRA.COM.BR

**43**

3327-4242

3012-7777

CRECI 21456

**3**

3338-1010

3343-9153

CRECI 11221

**Soufflé**

3343-9153

CRECI 21965

NOTAS

Estado tem mais três mortes por gripe

A Secretaria Estadual da Saúde do Rio Grande do Sul confirmou a ocorrência de mais três mortes provocadas pela gripe A no Estado. Segundo boletim divulgado ontem, as vítimas são uma mulher aposentada, de 70 anos, morta em 21 de julho em Casias do Sul, um torneiro da indústria da madeira, de 33 anos, também sem morte em 25 de julho, em Carazinho, e uma dona de casa de 51 anos, com diabetes, morta em 27 de julho, em Passo Fundo. Com as novas confirmações, o número de óbitos provocados pela gripe subiu de 29 para 32 no Estado.

Secretaria da Saúde cria disque-gestantes

A Secretaria Estadual da Saúde criou o número 0800-6420151 destinado exclusivamente para atender gestantes. Funcionando 24 horas por dia, o disque-gestantes tem a função de esclarecer dúvidas sobre a gripe A e indicar serviços de saúde pública de fácil acesso. Uma vez feito o contato, promete o secretário da Saúde, Osmar Terra, a gestante será acompanhada pelo serviço.

O serviço funciona pelo número

0800-6420151

Lacen começa a fazer exames hoje

O Laboratório Central do Estado (Lacen) começa a realizar exames para a nova gripe a partir de hoje, o que diminuirá o tempo de espera pelos resultados de até duas semanas para 72 horas. Serão analisadas 50 mostras por dia. Como os exames do Rio Grande do Sul eram realizados apenas pela Fiocruz, no Rio de Janeiro, há 1,5 mil testes aguardando resultado.

Capital posterga programação

A Secretaria Municipal da Juventude da Capital adiou a programação da Semana da Juventude, que ocorreria entre os dias 10 e 16 de agosto. As atividades previstas em 42 escolas da Capital e na Usina do Gasômetro foram transferidas para o período de 9 a 15 de novembro. A medida foi tomada como a gripe A. A palestra do ex-vocalista de O Rappa, Marcelo Yuka, e os shows de Claus e Vanessa e Chimarruts estão confirmados para nova data.

Escolas de Gravataí voltam só no dia 17

O começo das aulas na rede de ensino municipal de Gravataí foi adiado para o dia 17 de agosto. A decisão foi tomada pela prefeitura, atendendo à orientação da Federação das Associações de Municípios (Famurs), para evitar o alastramento da gripe A.

PUBLICAÇÕES LEGAIS

EDITAL DE INTIMAÇÃO/LEILÃO PÚBLICO

EXECUÇÃO DE TÍTULO EXTRAJUDICIAL Nº 2005.71.06.001033-4/RS - EXEQUENTE: CAIXA ECONÔMICA FEDERAL - CEF / ADVOGADO: JANETE ZUIHER WADIE BADRA/ VIVIAN DANIELE CORREA FERREIRA/ LÉIA SARAVIA SOARES - EXECUTADO: REMO ZAMBERLAN - ADVOGADO: ANS SEVEIRO GUSMAO - EXECUTADO: MARIO ZAMBERLAN - ADVOGADO: ROBERTO STAUB. O EXCELENTÍSSIMO SENHOR BELMIRO TADEU NASCIMENTO KRIEGER, Juiz Federal da Vara Federal e Juizado Especial Federal Criminal de Sant'Ana do Livramento, na forma da lei, etc. FAZ SABER, aos que o presente Edital vierem ou dele conhecimento tiverem, que será(ão) vendido(s) em LEILÃO PÚBLICO, pelo Leilão Oficial, devidamente autorizado, Sr. HERCULES BARROSO DE SOUZA, (sic) bem(s) penhorado(s) no processo acima referido. DATAS, HORA E LOCAL: - 1º LEILÃO, dia 27 de agosto de 2009, às 13:30h, no Rio de Janeiro, no endereço: Rua da Liberdade, nº 100, no bairro de São Francisco, no município de São Paulo, SP. - 2º LEILÃO, dia 28 de setembro de 2009, às 13:30h, por, no mínimo, 60% (sessenta por cento) do valor da avaliação, desde que não seja considerado preço vil por este Juízo. - 3º LEILÃO, dia 29 de setembro de 2009, às 13:30h, por, no mínimo, 60% (sessenta por cento) do valor da avaliação, desde que não seja considerado preço vil por este Juízo. - 4º LEILÃO, dia 09 de outubro de 2009, às 13:30h, por, no mínimo, 60% (sessenta por cento) do valor da avaliação, desde que não seja considerado preço vil por este Juízo. O BEM: - A área total de 20,5% de UM TERRENO, de forma irregular, situado nesta cidade, na Vila Planície, de acordo com o plano de loteamento, de área de 187,02 m², onde está estabelecido o Bar "La Tacaça", de acordo com informações da Prefeitura Municipal e averiguações feitas no local. Bem matriculado nº 01729, AVULSADA à fiação penhorada do imóvel correspondente a 20,5% em R\$ 14.500,00 (quarenta e quatro mil e quinhentos reais). Fica também INTIMADO o devedor da desgracia supra, se não for encontrado pelo Sr. Oficial de Justiça. Os licitantes deverão comparecer nos dias, hora e local acima mencionados, cientes de que a venda será feita à vista, cabendo ao arrematante o pagamento do leilão em bem como demais despesas da arrematação. EXPEDIDO nesta cidade de Sant'Ana do Livramento, aos oito dias do mês de julho do ano de 2009. Eu, Danilo Soares de Barros, Supervisor de Execuções Fiscais, digitais e conferir. E. uia., (Náirma S. M. Kellouscous), Diretora de Secretarias, subscreeve. Belmiro Tadeu Nascimento Krieger - Juiz Federal.

ESTADO DO RIO GRANDE DO SUL SECRETARIA DA ADMINISTRAÇÃO E DOS RECURSOS HUMANOS DEPARTAMENTO ESTADUAL DE TRÂNSITO

EDITAL DE NOTIFICAÇÃO 0002/2009

O Diretor-Presidente do Departamento Estadual de Trânsito do Estado do Rio Grande do Sul, NOTIFICA todos interessados, em particular os proprietários (fiduciários e alienantes) dos veículos automotores (automóveis, motocicletas e outros) abaixo discriminados, a comparecerem na RUA RIACHUELO, 1724 - SAO BORJA/RS, em horário comercial, de segunda à sexta-feira, até 16/09/2009, para tratar da retirada de seus veículos do CRD KIRINUS LTDA, sob pena de tê-los leiloados conforme preconiza a legislação vigente. Antes, porém, deverão quitar os débitos existentes, sejam eles de IPVA, Multas, Taxas de Licenciamento e de Seguro Obrigatório. Outrossim, deverão também quitar, com o depósito citado, as despesas de remoção e depósito de seus veículos.

Table with columns: PLACAS, IEO1098, IGM3223, IIF1966, IY9385, I MU0890, CRC7385, IDT6974, IER4709, IGX6218, IJ2859, IUC8669, INT9656, IAQ1443, IEAO284, IES0907, IHC7213, IIP9515, IQK3132, IAU5458, IEC3523, IET4352, IHM5104, IIV3398, IMA6631, IBT1213, IEK4329, IFR0502, IJ9727, IY1983, IML1910. Includes contact info for Sérgio Fernando Eisenbruch Filomena, Diretor-Presidente.

ESTADO DO RIO GRANDE DO SUL SECRETARIA DA ADMINISTRAÇÃO E DOS RECURSOS HUMANOS DEPARTAMENTO ESTADUAL DE TRÂNSITO

EDITAL DE NOTIFICAÇÃO 0050/2009

O Diretor-Presidente do Departamento Estadual de Trânsito do Estado do Rio Grande do Sul, NOTIFICA todos interessados, em particular os proprietários (fiduciários e alienantes) dos veículos automotores (automóveis, motocicletas e outros) abaixo discriminados, a comparecerem na RUA OLINTO ARAMI SILVA, 381 - CENTRO - SAO BORJA/RS, em horário comercial, de segunda à sexta-feira, até 16/09/2009, para tratar da retirada de seus veículos do CRD AUTO SOCORRO 24 HORAS, sob pena de tê-los leiloados conforme preconiza a legislação vigente. Antes, porém, deverão quitar os débitos existentes, sejam eles de IPVA, Multas, Taxas de Licenciamento e de Seguro Obrigatório. Outrossim, deverão também quitar, com o depósito citado, as despesas de remoção e depósito de seus veículos.

Table with columns: PLACAS, IAH3987, IDY2131, IFL3282, IIA1000, IJE2854, ILB0850, IOF2309, AHV7607, IDY7016, IFU0878, IIB6735, IJA4709, ILI5795, IOF2599, AIG9686, IEB6758, IFW7561, IIF1208, IJX5358, ILV5251, WG131, BNW5229, IEI4775, IGC3945, IIN3586, IY1180, IMG5916, WJ1143, IBL4260, IE9371, IGD5268, IIN8280, IKB4483, IML1102, WJ4385, IBX2298, IEY0796, IGS7900, IQ6053, IKG3814, IMP0215, WJ8254, ICC7497, IEY4027, IHT4416, IZ0157, IJU7079, IMR4193, WI9371, ICH6867, IFD9072, IHT9795, IZ4464, IKZ1953, IMT5891, ICJ1227, IFG1852, IHV5321, IJA5399, IAL9136, IMY2160. Includes contact info for Sérgio Fernando Eisenbruch Filomena, Diretor-Presidente.

TRIBUNAL DE JUSTIÇA DEPARTAMENTO DE LICITAÇÕES E CONTRATOS - D.L.C. AVISO DE LICITAÇÃO Nº 49/2009 - D.L.C. O Tribunal de Justiça do Estado torna público que realizará a abertura da licitação, tipo menor preço, na modalidade de projeto eletrônico, a ser realizada no site www.comprasnet.gov.br, a seguir mencionada, cujo edital poderá ser obtido por download na página do Comprasnet, na página do Tribunal de Justiça, site www.tjrs.gov.br, ou na sede do Departamento de Licitações e Contratos - D.L.C., sito na Praça Marechal Deodoro, nº 55, 5º andar, em Porto Alegre/RS, no horário das 9h30min às 18h30min, fone (51) 3210-7057 e fax 3210-7389. LICITAÇÃO: Pregão Eletrônico nº 50/2009-D.L.C. ABERTURA: 20/08/2009, às 14 horas. OBJETO: Contratação de empresa para prestação de serviços de vigilância armada. Porto Alegre, em 04 de agosto de 2009. Clayton Rebelo da Silva, Diretor do D.L.C.

EDITAL DE INTIMAÇÃO/LEILÃO PÚBLICO EXECUÇÃO DE TÍTULO EXTRAJUDICIAL Nº 2005.71.06.001034-7/RS - EXEQUENTE: CAIXA ECONÔMICA FEDERAL - CEF / ADVOGADO: JULIANA ROCHA GOMES / LIVIA DEFRÁ CAMARGO / JANETE ZUIHER WADIE BADRA / LÉIA SARAVIA SOARES - EXECUTADO: LUIZ CARLOS ZAMBERLAN AGUIAR - ADVOGADO: LEONARDO SANTANA FERNANDES / PROCELINA SANTANA FERNANDES - EXECUTADO: SANDRA SEVEIRO D'ASHEI. O EXCELENTÍSSIMO SENHOR DOUTOR BELMIRO TADEU NASCIMENTO KRIEGER, Juiz Federal da Vara Federal e Juizado Especial Federal Criminal de Sant'Ana do Livramento, na forma da lei, etc. FAZ SABER, aos que o presente Edital vierem ou dele conhecimento tiverem, que será(ão) vendido(s) em LEILÃO PÚBLICO, pelo Leilão Oficial, devidamente autorizado, Sr. JOSÉ LAZARO RIBEIRO MENENDES, (sic) bem(s) penhorado(s) no processo acima referido. DATAS, HORA E LOCAL: - 1º LEILÃO, dia 25 de agosto de 2009, às 13:30h, no Rio de Janeiro, no endereço: Rua da Liberdade, nº 100, no bairro de São Francisco, no município de São Paulo, SP. - 2º LEILÃO, dia 08 de setembro de 2009, às 13:30h, por, no mínimo, 60% (sessenta por cento) do valor da avaliação, desde que não seja considerado preço vil por este Juízo. - 3º LEILÃO, dia 15 de setembro de 2009, às 13:30h, por, no mínimo, 60% (sessenta por cento) do valor da avaliação, desde que não seja considerado preço vil por este Juízo. - 4º LEILÃO, dia 23 de setembro de 2009, às 13:30h, por, no mínimo, 60% (sessenta por cento) do valor da avaliação, desde que não seja considerado preço vil por este Juízo. O BEM: - uma casa de alvenaria situada nesta cidade, na rua 13 de Maio, nº 1.056, com seis peças inclusive quarto de banho e corredor e respectivo terreno com 12 metros de frente, por 30 de fundos, incluindo sua parte da frente com a referida rua, por um lado com Narciso Xavier dos Santos, e pelo outro lado com Manoel Flossman (sucessor). Descrito na matrícula nº 08.649 do CRJ local, avaliada em R\$ 100.000,00 (cem mil reais). Fica também INTIMADO o devedor da desgracia supra, se não for encontrado pelo Sr. Oficial de Justiça. Os licitantes deverão comparecer nos dias, hora e local acima mencionados, cientes de que a venda será feita à vista, cabendo ao arrematante o pagamento da comissão de leilão em bem como demais despesas da arrematação. EXPEDIDO nesta cidade de Sant'Ana do Livramento, aos treze dias do mês de julho do ano de 2009. Eu, Danilo Soares de Barros, Supervisor de Execuções Fiscais, digitais e conferir. E. uia., (Náirma S. M. Kellouscous), Diretora de Secretarias, subscreeve. Belmiro Tadeu Nascimento Krieger - Juiz Federal.

SULGAS AVISO DE LICITAÇÃO - TOMADA DE PREÇO 02/09 A SULGÁS, com sede na Rua Sete de Setembro, 1069 - 5º andar, Porto Alegre/RS, torna pública a licitação modalidade: Tomada de Preço 02/09; Tipo: Menor Preço; Data: 21 de agosto de 2009, às 14 horas; Objeto: construção do datacenter (sala segura), execução de infraestrutura de rede elétrica e cabeamento estruturado e obra civil e esquadrias de acesso, com manutenção preventiva e corretiva do datacenter. O edital e os anexos poderão ser adquiridos (em meio magnético) pelo custo de reprodução de R\$ 20,00 (vinte reais), mediante apresentação do DDC de depósito do pagamento, Banco do Brasil, Agência 3305-7, conta-corrente 9198-7 e favorecido SULGÁS. Maiores informações e retirada do edital, de segundas às sextas-feiras, em horário comercial, no endereço acima, com a Comissão de Licitação, fone (51) 3287-2200, fax (51)3287-2205, site www.sulgas.rs.gov.br, e-mail: licitacoes@sulgas.rs.gov.br. Porto Alegre, 06 de Agosto de 2009. Comissão de Licitação

GOVERNO DO ESTADO RIO GRANDE DO SUL SECRETARIA DA ADMINISTRAÇÃO E DOS RECURSOS HUMANOS SÚMULA DE CONTRATO DE PRESTAÇÃO DE SERVIÇOS CONTRATANTE: CORAG - CIA. RIO-GRANDENSE DE ARTES GRÁFICAS. CONTRATADA: GENIUNO PEDRO MOSER. OBJETOS E VALORES: Contratação de empresa para a venda de aparas de papel branco no valor de R\$ 0,79 o quilo; - Aparas de papel misto no valor de R\$ 0,15 o quilo; - Aparas de papel jornal não impresso no valor de R\$ 0,30 o quilo; - Aparas de papel jornal impresso no valor de R\$ 0,08 o quilo; - Aparas de papel kraft no valor de R\$ 0,28 o quilo; - Chapas de Alumínio no valor de R\$ 2,60 o quilo; e - Fotolitos no valor de R\$ 4,00 o quilo. PRAZO: 12 (doze) meses a contar da data de sua assinatura. CONDIÇÕES DE PAGAMENTO: Mensal. RECURSOS FINANCEIROS: Próprios. Porto Alegre, 6 de agosto de 2009. Divisão de Licitações CORAG

GOVERNO DO ESTADO RIO GRANDE DO SUL SECRETARIA DA ADMINISTRAÇÃO E DOS RECURSOS HUMANOS AVISO DE LICITAÇÃO TOMADA DE PREÇOS Nº CEEE-GT/AT/2009080027 Abertura: 27/08/2009, 10h. Objeto: Serviços de manutenção preventiva e corretiva na rede de fibra óptica das regiões Metropolitanas, Oeste, Santo Antônio da Patrulha e Serra e na rede de fibra óptica das chaves de distribuição da CEEE-GT. Retirada do Edital e Informações adicionais: Departamento de Administração e Suprimentos/DIAG da Área de Transmissão, sito em Av. Joaquim Porto Villanova, 210, Prédio F, 3º andar, sala 313, Bairro Jardim Carvalho, POA/RS, fone (00X51) 3382-4499, no horário comercial, ou pelo site www.ceee.com.br. AVISO DE ADITAMENTO AO EDITAL TOMADA DE PREÇOS Nº CEEE-GT/AT/2009071019 A Companhia Estadual de Geração e Transmissão de Energia Elétrica, torna público que procedeu a modificações no Edital acima, Informa, ainda, que permanecerá a data de recebimento do Conjunto Proposta, para o dia 20/08/2009 às 10h, no mesmo local indicado no Edital. AVISO DE PRORROGAÇÃO DE PRAZO PREGÃO ELETRÔNICO Nº CEEE-GT/AG/2009070067 A Companhia Estadual de Geração e Transmissão de Energia Elétrica, comunica que foi prorrogada a data para recebimento das Propostas, da referida licitação, para o dia 17/08/09 às 8h, no local indicado no Edital. A abertura da sessão ocorrerá às 9h, da mesma data, no endereço eletrônico www.pregaoonlinebanriul.com.br

## PUBLICAÇÕES LEGAIS

**Ministério da Educação**

**BRASIL GOVERNO FEDERAL**

**EXTRATO DO EDITAL 09 DE 05 DE AGOSTO DE 2009 PARA SELEÇÃO DE PROFESSOR SUBSTITUTO**

A Pró-Reitora de Graduação comunica que estão abertas, no período de 07 a 21 de agosto de 2009, as inscrições para processo seletivo simplificado para contratação de **PROFESSOR SUBSTITUTO** na forma das legislações vigentes, por tempo determinado, em regime de 20 horas semanais para a área de **Cirurgia Plástica (01 vaga)**. Antes de efetuar o recolhimento da taxa de inscrição, o candidato deverá certificar-se de que preenche todos os requisitos exigidos para a participação no processo seletivo, inclusive o conteúdo no inciso X do art. 117 da Lei nº 8.112/90. Não haverá, em hipótese alguma, devolução da taxa de inscrição ou isenção do pagamento, exceto para os casos previstos no Decreto nº 6263/2008. O Edital e as normas estão disponíveis no site <http://www.ufcspa.edu.br>.

**Profa. Dra. Maria Terezinha Antunes**  
Pró-Reitora de Graduação da UFCSPA

**SESCRS**  
A EMPRESA DOS SERVIÇOS ESPECIALIZADOS DO SCSA - SCSA

**AVISO DE LICITAÇÃO**

O Serviço Social de Controle, Administração Regional no Estado do Rio Grande do Sul - SESC-RS, torna público, para conhecimento dos interessados, a realização das seguintes licitações:

**Moldalidade: Pregão Presencial nº 179/2009**  
Objeto: prestação de serviços de desinsetização e desratização de ambientes da Unidade Operacional do SESC-RS, localizada no município de Santa Rosa/RN, pelo período de 12 (doze) meses.  
Data de abertura: 19/08/2009, às 10 horas.

**Moldalidade: Pregão Presencial nº 179/2009**  
Objeto: aquisição de peças de reposição para equipamentos de academia das marcas World Fitness e Movement.  
Data de abertura: 17/08/2009, às 14h30min.

**Moldalidade: Pregão Presencial nº 180/2009**  
Objeto: prestação de serviços de limpeza e higienização dos reservatórios de água das Unidades Operacionais do SESC-RS, localizadas nos municípios de Jarú/RN e Santa Rosa/RN, pelo período de 12 (doze) meses.  
Data de abertura: 19/08/2009, às 14h30min.

**Moldalidade: Pregão Presencial nº 181/2009**  
Objeto: laminação e instalação de móveis confeccionados em aço inox (mesas, prateleiras, estantes, bancas, arfres, outros).  
Data de abertura: 18/08/2009, às 10h30min.

**Moldalidade: Pregão Presencial nº 182/2009**  
Objeto: aquisição de equipamentos para cozinha industrial (balanças refrigeradoras, refrigeradoras verticais, zassa trough free e quente, entre outros).  
Data de abertura: 19/08/2009, às 10h30min.

Os editais poderão ser obtidos junto à Gerência de Materiais e Serviços, na Avenida Alberto Berra, 505, 10º andar, em Porto Alegre/RN, de segunda a sexta-feira, das 14 às 18 horas, ou através do site [www.sesc.rs.gov.br/licitacoes](http://www.sesc.rs.gov.br/licitacoes). Mais informações através dos telefones (51) 3284-2070, 3284-2078, 3284-2074 e 3284-3088.

**Comissão Permanente de Licitações**

**UNIVERSIDADE FEDERAL DE SANTA MARIA**

**Ministério da Educação**

**BRASIL GOVERNO FEDERAL**

**AVISOS DE LICITAÇÃO**

A Universidade Federal de Santa Maria, por meio de seu proreitor, designado pela Portaria n. 55.208, de 28 de junho de 2009, torna público, para conhecimento dos interessados, que:

1. Realizará as seguintes licitações:

**Pregão Eletrônico 122/2009** - do tipo Menor Preço para Registro de Preços para a Aquisição de Equipamentos Agropecuários (tomo de bancadas, maceo hidráulico, ordenhadeira, etc), destinados ao Centro de Educação Superior Norte - RS da UFSM. Entrega das propostas a partir do dia 07.08.2009 às 9 horas, no site [www.comprasnet.gov.br](http://www.comprasnet.gov.br). Abertura da proposta 20.08.2009 às 9 horas no site [www.comprasnet.gov.br](http://www.comprasnet.gov.br).

**Pregão Eletrônico 202/2009** - do tipo Menor Preço para Aquisição e Instalação de Elevador Hidráulico para Transporte de Passageiros para o Colégio Técnico Industrial da UFSM. Entrega das propostas a partir do dia 07.08.2009 às 9 horas, no site [www.comprasnet.gov.br](http://www.comprasnet.gov.br). Abertura da proposta 25.08.2009 às 9 horas no site [www.comprasnet.gov.br](http://www.comprasnet.gov.br).

**Pregão Eletrônico 204/2009** - do tipo Menor Preço para Aquisição de Instalação de Colchões e Lixeiras para o Departamento de Ciências da Comunicação, CCBHUFSM. Entrega das propostas a partir do dia 07.08.2009 às 9 horas, no site [www.comprasnet.gov.br](http://www.comprasnet.gov.br). Abertura da proposta 25.08.2009 às 9 horas no site [www.comprasnet.gov.br](http://www.comprasnet.gov.br).

**Pregão Eletrônico 206/2009** - do tipo Menor Preço para Aquisição de Pacote de Viagem para a Pró-Reitoria de Pós Graduação e Pesquisa da UFSM. Entrega das propostas a partir do dia 07.08.2009 às 9 horas, no site [www.comprasnet.gov.br](http://www.comprasnet.gov.br). Abertura da proposta 24.08.2009 às 9 horas no site [www.comprasnet.gov.br](http://www.comprasnet.gov.br).

**Pregão Eletrônico 208/2009** - do tipo Menor Preço para Registro de Preços para a Aquisição e instalação de grade metálica, vidro, filme de controle solar e de segurança, divisórias e montagem e desmontagem de divisórias, destinado a diversos setores da UFSM (Santa Maria, Palmeira das Missões e Frederico Westphalen). Entrega das propostas a partir do dia 07.08.2009 às 9 horas, no site [www.comprasnet.gov.br](http://www.comprasnet.gov.br). Abertura da proposta 26.08.2009 às 9 horas no site [www.comprasnet.gov.br](http://www.comprasnet.gov.br).

**Pregão Eletrônico 213/2009** - do tipo Menor Preço para Prestação de Serviços de Controle de Quilômetros para o Hospital Universitário da UFSM. Entrega das propostas a partir do dia 07.08.2009 às 9 horas, no site [www.comprasnet.gov.br](http://www.comprasnet.gov.br). Abertura da proposta 21.08.2009 às 9 horas no site [www.comprasnet.gov.br](http://www.comprasnet.gov.br).

2. Os editais completos poderão ser retirados a partir do dia 07.08.2009 nos sites [www.comprasnet.gov.br](http://www.comprasnet.gov.br) e [www.ufsm.br](http://www.ufsm.br), ou no endereço: Pró-Reitoria de Administração Central, sala 657, Av. André Bello, Universidade, Santa Maria, RS, fone (55) 3220-8189, no horário de atendimento externo da UFSM.

**Santa Maria, 07 de agosto de 2009**

**Jayma Worst**  
Proreitor

## PARA SE ATUALIZAR

## Coleções para o trabalho e o cotidiano

A RBS Publicações oferece duas coleções que podem ajudar os leitores tanto na profissão quanto no dia a dia.

Em *Lições para o Sucesso* com Max Gehringer (R\$ 43,90), o consultor do *Fantástico* mostra como ser bem-sucedido no mercado de trabalho.

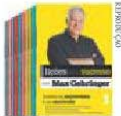

Já a coleção *Clique & Descomplique* - Guia Passo-a-Passo de Informática (R\$ 63,90) auxilia a explorar os recursos do computador.

Os assinantes que receberam um boleto oferecendo os títulos têm até segunda para pagar. Também podem adquirir as coleções pelo telefone 0800-0513323 ou pelo site [www.zerohora.com/rbspubliacoes](http://www.zerohora.com/rbspubliacoes), pelo mesmo preço.

## AVIÃO NO SOLO

## Pneu fecha aeroporto em Minas

Um Fokker 100 da Ocean Air apresentou problemas nos pneus no momento da decolagem e provocou o fechamento do Aeroporto Internacional Tancredo Neves/Confins, em Minas Gerais, por cinco horas. As operações foram retomadas às 2h de ontem. Ninguém ficou ferido.

## ERRATA DE ANÚNCIO SKY

A SKY vem a público corrigir o erro gráfico dos anúncios publicados nas revistas *Exame*, *Playboy* e *Epoca Negócios*, bem como dos seus Informes Publicitários com validade de 4/8/2009 a 15/10/2009. Assim, onde consta "Módulo SKY TV Aberta", leia-se "Receptor SKY HD de Canais Abertos" e onde consta "R\$ 15,00", leia-se "R\$ 19,00". A SKY informa que já está tomando todas as providências de correção. Condições comerciais e a disponibilidade deste Receptor em sua região com um de nossos Revendedores Autorizados ou no site [www.sky.com.br](http://www.sky.com.br). Agradecemos a compreensão.

**ESTADO DO RIO GRANDE DO SUL**  
**PREFEITURA MUNICIPAL DE HARMONIA**  
**EDITAL DE LEILÃO Nº 01/2009**  
O Município de Harmonia torna público que no dia 20 de agosto de 2009, às 9 horas, junto ao prédio da Secretaria Municipal de Obras e Viação, procederá LEILÃO PÚBLICO para a alienação de uma motorveladora, uma retroescavadeira, dois caminhões, dois veículos e quatro peças respectivas. A íntegra deste edital estará à disposição no mural do Centro Administrativo Municipal, e maiores informações poderão ser obtidas de segunda a sexta-feira, das 8h às 17h30min, e das 18h às 16h30min, junto à Prefeitura Municipal, com endereço na Av. Jacó Weissheimer, Soreno nº 56, ou pelo telefone (51) 3695-1111. Harmonia, 6 de agosto de 2009.  
**SÍLVIO ANDRÉ SPECHT** - Prefeito Municipal

## INFORME DO ENSINO

## EDUCAÇÃO BÁSICA

**AMBIENTE** - A Secretaria Municipal do Meio Ambiente (Smam) está com inscrições abertas para um seminário sobre educação ambiental, que ocorrerá no dia 12, na Reserva Biológica do Lami José Lutzenberger (Av. Otaviano José Pinto, Lami, Capital). A atividade começa às 9h, com palestra, e prossegue à tarde, com trilha ecológica. O objetivo é alertar para a importância de áreas protegidas e para a preservação da biodiversidade. Inscrições gratuitas: (51) 3258-1314.

**REVISTA** - O Instituto Nacional de Estudos e Pesquisas Educacionais (Inep) lançou o projeto *Na Prática*, uma web revista com reportagens e estudos técnicos sobre experiências bem-sucedidas em gestão educacional no país. O instituto seleciona boas práticas e envia uma equipe para estudar os casos. A cada dois meses, são divulgados os resultados das visitas. Interessados podem conferir em [na.pratica.inep.gov.br](http://na pratica.inep.gov.br)

**GEOGRAFIA** - Escolas públicas e privadas de todo o país podem inscrever seus alunos no 2º Desafio National Geographic, do projeto Viagem do Conhecimento. O concurso busca estimular a interpretação dos cenários geográficos do Brasil e do mundo. Podem participar estudantes de 7ª e 8ª séries do Ensino Fundamental e do 1º ano do Ensino Médio. Informações no site [www.viagemdoconhecimento.com.br](http://www.viagemdoconhecimento.com.br)

**PARLAMENTO** - Estudantes das redes pública e privada podem inscrever projetos para participar da 6ª edição do programa *Parlamento Jovem Brasileiro*. A iniciativa, promovida pela Câmara dos Deputados, ocorrerá entre os dias 9 e 13 de novembro. Os interessados devem fazer um trabalho na forma de projeto de lei (PL). Informações sobre o programa no site [www.camara.gov.br](http://www.camara.gov.br)

## Requisitos

Os selecionados irão a Brasília com despesas de passagem e hospedagem pagas. Para participar, é necessário atender aos seguintes requisitos:

- **Estar matriculado** no 3º ano do Ensino Médio
- **Ter idade** entre 16 e 22 anos

## CURSOS

• **Oficina Autoestima e Ascensão Profissional**, gratuita, no Centro de Capacitação Cílica (Rua Chico Pedro, 308, Cristal, na Capital). A atividade ocorrerá amanhã, das 8h30min ao meio-dia, voltada a educadores assistentes, pedagogos, professores e demais profissionais da Educação Infantil. As vagas são limitadas. Informações pelo telefone (51) 3241-7944.

Esta coluna publica prioritariamente cursos e atividades gratuitos. Informações podem ser enviadas para Coluna Informe do Ensino, Avenida Ipiranga, 1.075, CEP 90.169-900, Porto Alegre, pelo fax (51) 3218-4799, ou pelo e-mail [informe.ensino@zerohora.com.br](mailto:informe.ensino@zerohora.com.br)

**PROJOVEM** - O Programa Nacional de Inclusão de Jovens (ProJovem Urbano) tem período de matrículas na Capital até o dia 23 de setembro. O projeto é voltado a jovens entre 18 e 29 anos, que não concluíram o Ensino Fundamental, mas sabem ler e escrever. Para se inscrever, é necessário ir até o andar superior do Mercado Público, no Centro, e apresentar carteira de identidade, comprovante de residência e histórico escolar (se tiver). Informações pelo telefone (51) 3289-1728.

## Saiba mais

O programa oferece:

- **Conclusão** do Ensino Fundamental
- **Cursos** de qualificação profissional
- **Aulas** de informática
- **Bolsa-auxílio** de R\$ 100

## ENSINO TÉCNICO

**PECUÁRIA** - A Escola Técnica de Agricultura de Viamão (ETA) prorrogou até o dia 17 as inscrições para o curso técnico subsequente em pecuária. A atividade é gratuita, com duração de dois anos. Os interessados devem ter concluído o Ensino Médio. Durante o curso, o aluno não paga a alimentação. Informações pelo telefone (51) 3485-1173.

## ENSINO SUPERIOR

**PLATÃO** - A Faculdade IDC (Rua Vicente da Fountoura, 1.578, Capital) promove no dia 20, às 19h30min, o seminário Platão e o Teatro. Será abordada a influência do autor grego na construção da linguagem teatral. A entrada é gratuita. As inscrições podem ser feitas no site [www.idc.org.br](http://www.idc.org.br). Informações podem ser obtidas pelo telefone (51) 3028-4888.

**PROUNI** - Os candidatos a bolsas de estudos do Programa Universidade para Todos (ProUni) podem conferir na internet o resultado da primeira chamada da segunda fase de inscrições. Foram pré-selecionados 34.666 estudantes, que têm até hoje para comparecer à instituição de ensino na qual se inscreveram e comprovar as informações prestadas. A lista de convocados está disponível no site [prouni-inscricao.mec.gov.br](http://prouni-inscricao.mec.gov.br)

# TEMPO CHUVOSO

## Aguaceiro e ventania no fim de semana

Previsão é de que o volume de chuva que cairá em dois dias corresponda à média de todo o mês

Em apenas dois dias, no sábado e no domingo, o volume de chuva que cairá no Rio Grande do Sul deverá alcançar o correspondente à média histórica de todo o mês, em torno de 150 milímetros de água.

Conforme a Central de Meteorologia, o fim de semana molhado começa na tarde de hoje, quando a frente fria avança pelo noroeste gaúcho. Pela manhã, o sol aparece. Na Grande Porto Alegre, na região dos vales e na Serra, há possibilidade de forte neblina. No Sul, o frio dará as caras, com a mínima chegando a 4°C. O tempo bom não durará. A chuva tomará todo o Estado até a madrugada de sábado.

O aguaceiro previsto pelos meteorologistas virá acompanhado de vento forte, principalmente no domingo, quando a chuva aperta. As rajadas devem atingir cerca de 70 km/h, ve-

locidade que poderá causar prejuízos por onde passar, como ocorreu na madrugada de ontem. Em Porto Alegre, o vento de 70 km/h derrubou árvores e chegou a levantar o telhado de um prédio sobre a Clínica Geriátrica Padre Reus, no bairro Rubem Berta. Apesar da destruição, ninguém ficou ferido.

A Marinha emitiu um alerta de mar agitado durante o fim de semana por causa do prognóstico de ventania. As ondas deverão alcançar dois metros de altura, dificultando a navegação.

Segundo a meteorologista Estael Sias, a chuva e o vento não estão associados a um ciclone extratropical, como ocorreu em outros temporais.

– É uma frente fria com a forte umidade amazônica, trazendo chuvas mais persistentes – explica.

A temperatura não irá variar muito no fim de semana, com previsão de mínimas em torno de 13°C a 15°C, e a máxima não ultrapassará os 18°C.



Vento de 70 km/h levantou o telhado de um prédio sobre uma clínica geriátrica em Porto Alegre

### A previsão

Cidade	Hoje	Amanhã	Domingo
Bagé	5/18	10/13	8/12
Bom Jesus	9/16	13/19	13/18
Erechim	12/24	16/23	15/23
Passo Fundo	10/22	14/20	13/18
Pelotas	7/18	13/16	12/15
Porto Alegre	9/22	14/18	13/16
Santa Maria	10/20	13/17	12/16
Santa Rosa	14/21	15/19	13/17
Uruguaiana	10/20	12/14	10/13
Caxias do Sul	9/18	16/20	12/18

### Terra dos hermanos

**Argentina** – O dia foi de sol em Buenos Aires ontem, com temperatura entre 9°C e 15°C. Hoje, o sol deve se manter, com máxima perto dos 12°C.

**Uruguai** – Em Montevideo, a quinta-feira foi de sol, com temperatura entre 8°C e 12°C. Hoje, a previsão é que o tempo seco permaneça. A mínima chegará a 4°C.

## MÊS DE LEVAR MAIS E PAGAR MENOS

Validade de 07 a 09/08/2009 enquanto durarem os estoques, para todas as lojas da Nacional. Não acumulável com outras promoções. Não emendas por sábado. Garantias e modalidades mínimas de 100g. Não por hora dos produtos aqui anunciados. Fotos meramente ilustrativas.

**Cerveja Antarctica Pilsen Lata 350ml**  
Mais Economia pro Você  
**R\$ 1,15**

**Cerveja Polar Lata 473ml**  
**R\$ 1,49**

**Bebida de Baixa Caloria H2OH/ Guaraná 1.5 litro**  
**R\$ 2,09** cada  
3 unidades **PAGUE R\$ 1,99** cada

**Refrigerante Pepsi 2 litros/2,5 litros**  
**R\$ 2,49** cada  
Grátis 500ml

**Refrigerante Guaraná Antarctica/Soda Limonada/Sukita Laranja 600ml**  
**R\$ 1,69** cada  
6 unidades **PAGUE R\$ 1,59** cada

**Cerveja Bohemia Pilsen Lata 350ml/ Long Neck 355ml**  
**R\$ 1,59** cada  
6 unidades **PAGUE R\$ 1,39** cada

**Cerveja Brahma Maibler Lata 350ml/ Long Neck 355ml**  
**R\$ 1,59** cada  
6 unidades **PAGUE R\$ 1,49** cada

**Cerveja Stella Artois Lata 266ml**  
**R\$ 1,99** cada  
8 unidades **PAGUE R\$ 1,89** cada

**Chá Lipton 1,5 litro**  
**R\$ 2,99** cada  
3 unidades **PAGUE R\$ 2,89** cada

**ANIVERSÁRIO**

Cartões de Crédito:

## FESTEJOS FARROUPILHAS

## Chama Crioula será acesa dia 22

A programação oficial da Semana Farroupilha foi apresentada ontem. Uma das novidades é a criação de um espetáculo noturno, retratando

a saga farroupilha. Outra novidade será a venda de camarotes. O valor estabelecido é de R\$ 1,5 mil. Confira alguns dos eventos programados:

## Programação

## 22 DE AGOSTO

São Lourenço do Sul  
• 10h - Acendimento da Chama Crioula

## 7 DE SETEMBRO

Porto Alegre - Parque Maurício  
Sirotsky Sobrinho  
• 18h - Chegada da Chama Crioula e abertura do Acampamento Farroupilha

## 19 DE SETEMBRO

Porto Alegre - Avenida Edvaldo  
Pereira Paiva  
• 20h - Espetáculo Os Farroupilhas e suas Façanhas

## 20 DE SETEMBRO

Porto Alegre - Av. Edvaldo P. Paiva  
• 8h30min - Desfile Tradicional

- Apellido -

## Bordini, pede pra sair!

A Federação dos Bancários do RS e o SindBancários vêm a público manifestar sua indignação com os fatos envolvendo a governadora Yeda Crusius e mais oito aliados apresentados pelo Ministério Público Federal (MPF).

O economista Rubens Bordini, tesoureiro da campanha de Yeda em 2006, que ocupa a vice-presidência do Banrisul, é um dos citados. Por isso exigimos sua imediata saída do cargo até que tudo seja apurado.

Esta é a atitude mais correta e de respeito ao Banrisul, que tem 81 anos de história de confiança e bons serviços prestados ao povo gaúcho. Seus dirigentes não podem, de maneira nenhuma, estar envolvidos em atos suspeitos.

Até o momento não havíamos nos manifestado, aguardando o retorno das investigações. Por isso entendemos que a sua renúncia é a decisão mais acertada para que o nome do Banrisul não seja envolvido na ação de improbidade administrativa proposta pelo MPF. Também queremos o afastamento da governadora e de todos os citados.

Defendemos no Banrisul o respeito aos princípios da administração pública, trabalhando no fomento à economia e o desenvolvimento do nosso Estado.

Porto Alegre, 7 de agosto de 2009.



Federação dos Bancários RS



SindBancários

## LIVRE DA FUMAÇA

## Cigarro perde lugar em SP

Lei que entra em vigor hoje pode gerar por ano economia de R\$ 90 milhões aos cofres públicos

Desde as 0h de hoje, quando a Lei Antifumo entrou em vigor no Estado de São Paulo, cinzeiros e pontas de cigarro podem ser considerados "provas" para multa em São Paulo se forem encontrados por fiscais da Vigilância Sanitária.

A lei proíbe o cigarro em ambientes de uso coletivo, fechados ou parcialmente fechados. Para esta madrugada, o governo havia mobilizado 420 agentes para fiscalizar bares e restaurantes em todo o Estado.

Segundo o secretário da Saúde de São Paulo, Luiz Roberto Barradas Barata, a lei poderá gerar uma economia de cerca de R\$ 90 milhões aos cofres públicos por ano - valor gasto com o tratamento de fumantes passivos. A nova legislação enquadrará como zona proibida para o cigarro padarias, drogarias, shoppings, táxis e até áreas comuns

de condomínios. Será permitido o fumo em vias públicas, estádios de futebol, tabacarias e cultos religiosos, quando a fumaça faça parte de um ritual. Depois de reclamações da classe artística, o governo permitiu que atores acendam cigarros em encenações teatrais.

Os donos de estabelecimentos que desrespeitarem as normas arcarão com multa que pode variar de R\$ 792,50 a R\$ 1.585. Em caso de reincidência, o valor dobra. O governo prevê que estabelecimentos com mais de duas ocorrências devem ser interditados por 48 horas. Aqueles que insistirem no descumprimento da lei permanecerão fechados por 30 dias.



ZEROHORA.COM

Descubra o quanto você fuma sem fumar. Faça o teste em [www.zerohora.com](http://www.zerohora.com)

## Saiba mais

## É PROIBIDO FUMAR

- No interior de bares
- Boates
- Restaurantes
- Escolas
- Museus
- Casas de shows
- Açougues
- Padarias
- Farmácias e drogarias
- Supermercados
- Shoppings
- Repartições públicas
- Hospitais
- Táxis
- Em áreas comuns de condomínios e hotéis

## PODE FUMAR

- Em casa
- Em áreas ao ar livre
- Estádios de futebol
- Vias públicas
- Tabacarias
- Cultos religiosos, caso fumar faça parte do ritual
- Quartos de hotel e pousada, se ocupados por hóspedes



O QUE OCORRE COM QUEM FOR FLAGRADO FUMANDO EM LOCAL PROIBIDO?

- O fumante não é multado, mas pode ser obrigado a deixar o local. Caso se recuse a parar de fumar, o proprietário, que pagará eventual multa, pode pedir ajuda policial



**NESCAFÉ Dolce Gusto ANNO**

Chegou NESCAFÉ Dolce Gusto, uma cafeteria na sua casa.

Seu pai sempre desejou o melhor para você. Agora é a sua vez de retribuir. Dê uma máquina NESCAFÉ Dolce Gusto no Dia dos Pais.

SISTEMA EXCLUSIVO

• Seis bebidas deliciosas: Latte Macchiato, Espresso, Espresso Intenso, Cappuccino, Chococino e Caffè Lungo  
• 15 bar de pressão  
• 3 opções de cores: creme, preto e vermelho  
• Para outras informações, ligue 0800-776-2233

EDITAL

SIMERS

**Assembleia Geral  
MÉDICOS DE HOSPITAIS FILANTRÓPICOS**

O SIMERS convoca todos os médicos de hospitais beneficentes, religiosos e filantrópicos do Estado do RS para ASSEMBLEIA GERAL EXTRAORDINÁRIA, em 10/8/2009, na Rua Corte Real, 975, 3º andar, em Porto Alegre, com primeira chamada às 19h, e segunda e última chamada às 19h30, para deliberar sobre instauração de negociação coletiva, pauta de reivindicações e autorização da negociação coletiva de 2009/2010, perante a Federação dos Hospitais Beneficentes, Religiosos e Filantrópicos do RS, Sindicato dos Hospitais Beneficentes, Religiosos e Filantrópicos do Rio Grande do Sul, Sindicato dos Hospitais Beneficentes, Religiosos e Filantrópicos do Vale do Taquari, Sindicato dos Hospitais Beneficentes, Religiosos e Filantrópicos do Vale do Rio dos Sinos, Sindicato dos Hospitais Beneficentes, Religiosos e Filantrópicos do Vale do Rio Pardo, Sindicato dos Hospitais Beneficentes, Religiosos e Filantrópicos da Região Noroeste, bem como indicar comissão de negociação.

Porto Alegre, 7 de agosto de 2009.

MD. Paulo de Argollo Mendes  
PresidenteMD. Maria Rita de Assis Brasil  
Vice-presidente

## PUBLICAÇÃO LEGAL

AVISO DE LICITAÇÃO  
PREGÃO PRESENCIAL Nº CEEE-D/DAG/DAC/2009050089

Abertura: dia 02/08/09, às 9h.  
Objeto: Registro de preços para aquisição de equipamentos de proteção individual.  
Retirada do Edital e informações adicionais: Comissão Permanente de Licitações, situada na Av. Joaquim Floriano Villanova, nº 201, Prédio A, Sala 428, Bairro Jd. Carvalho, POA/RS, fone (51) 3382-4846, no horário comercial, ou pelo site [www.ceee.com.br](http://www.ceee.com.br)

[www.ceee.com.br](http://www.ceee.com.br)

## Condomínios

Srs. Síndicos,  
a Zero Hora quer contribuir com sua administração. Façam suas publicações aqui.

ZERO HORA

## PARA DECOLAR Avança projeto de aeroporto em Vacaria

Depois de três anos parada, obra que escoará produção pode ser concluída em 24 meses

Um anseio antigo da comunidade empresarial de Vacaria começa a alçar voo depois de mais de três anos parado.



O contrato para a construção do Aeroporto Regional de Cargas da cidade foi assinado quarta-feira entre Estado e empreiteira. As obras têm prazo de 24 meses para serem finalizadas, o que significa que, até o final de 2011, Vacaria poderá enviar cargas por via aérea para o resto do Brasil.

Com um valor total de R\$ 16.144.546,21, o contrato prevê a construção da pista de pouso e decolagem com 2.020 metros de extensão

por 30 metros de largura, do taxiway e do pátio de aeronaves, o que garante a possibilidade de aviões do porte de um Boeing 737-500 utilizarem o terminal. Os recursos são provenientes de convênio do Programa Federal de Auxílio a Aeroportos (Profaa), da Agência Nacional de Aviação Civil (Anac), sendo 70% da União e 30% de contrapartida do Estado.

A construtora Toniolo, Busnelo será a responsável pelas obras. O projeto foi elaborado pelo Departamento Aeroportuário do Estado (DAP) e aprovado pelo 5º Comando Aéreo Regional (Comar).

A partir de agora, serão feitos serviços de limpeza do terreno, execução final de terraplenagem, enleivamento de taludes, drenagem superficial, pavimentação asfáltica

## Saiba mais

- **Pista** de pouso e decolagem: 2.020 metros de extensão por 30 metros de largura
- **Taxiway**: 235 metros de comprimento por 23 metros de largura
- **Pátio** de aeronaves: 130 metros de extensão por 97 metros de largura

da pista, taxi e pátios, pintura sinalizadora, sinalização noturna e cercamento da área.

O projeto do aeroporto é antigo. Ainda em 1987, um estudo apontou o local às margens da BR-285, a cerca de 13 quilômetros da cidade, como o ponto mais adequado para o aeroporto. A licença foi encaminhada à Fundação Ambiental de Proteção Ambiental (Fepam) em 1998, mas só foi obtida em 2002, ano em que se iniciaram as obras.

A construtora Ribas, vencedora da licitação à época, começou os trabalhos de terraplenagem, mas depois de o Estado atrasar pagamentos, abandonou o projeto, em 2005. Assim, quando o contrato com aquela empresa venceu, em janeiro de 2006, não houve renovação.

Neste ano foi feito um novo processo licitatório. O aeroporto servirá especialmente para escoar a produção de frutas e flores da região.

Esta obra integrou a enquete que Zero Hora promoveu para descobrir as prioridades dos gaúchos para o Estado, numa promoção para comemorar os 45 anos do jornal. Embora ela não apareça entre as vencedoras, ZH se compromete a acompanhá-la até a execução.

# Uma combinação de vantagens para levar mais e pagar menos.

**UM MUNDO DE PREÇOS BAIXOS**

Capuccino 3 Corações 200g  
**3,98**  
(100 unidades) preço por caixa: 18 unidades

Café Solúvel em Pó 3 Corações Refil 50g  
**1,58**  
(100 unidades) preço por caixa: 18 unidades

Café Solúvel 3 Corações 200g  
**6,48**  
(100 unidades) preço por caixa: 18 unidades

Café Solúvel Descafeinado 3 Corações Refil 50g  
**2,48**  
(100 unidades) preço por caixa: 18 unidades

Café Cappuccino 3 Corações Refil 20g  
**0,78**  
(100 unidades) preço por caixa: 18 unidades

Leve+ Pague-

Kit 2 Cafés a Vácuo Puro 3 Corações 500g  
Grátis Pote  
**9,96**  
(100 unidades) preço por caixa: 18 unidades

Imbatível

O preço mais baixo em 5 diferentes de café. Troque a medida de comparação.

Café a Vácuo Puro 3 Corações 250g  
**2,48**  
(100 unidades) preço por caixa: 18 unidades

[www.big.com.br](http://www.big.com.br) ☎ 0800.705.50.50 @ sac@big.com.br

Validade para as filiais Big RS, para CP + 010/02/2009, expirando durante o mês de agosto. Em respeito ao Meio Ambiente, não aceitamos, por favor, lixo orgânico, plástico, vidro, recipientes, etc.



# CAMPEÃO DE BILHETERIA Pai de “Esqueceram de Mim” morre aos 59

Diretor de “Curtindo a Vida Adoidado”, John Hughes foi vítima de infarto

Diretor de pelo menos três grandes sucessos do cinema mundial, John Hughes morreu ontem, aos 59 anos, vítima de um infarto, durante caminhada matinal, em Nova York.

Mal veio à público a confirmação da morte do cineasta, fãs do mundo inteiro congestionaram o serviço de mensagens Twitter e o site YouTube com trechos dos filmes do diretor e homenagens.

Hughes esteve à frente de algumas das comédias mais famosas das décadas de 80 e 90, como *Curtindo a Vida Adoidado*, *Clube dos Cinco*, *Antes Só do que Mal Acompanhado* e *Mulher Nota 1000*. Escreveu roteiros de fenômenos de bilheteria, como *Esqueceram de Mim*, protagonizado por Macaulay Culkin, *Garota de Rosa Shocking* e *Beethoven*, o *Magnífico*.

Transformou a atriz Molly Ringwald em ídolo juvenil da época com o filme *Gatinhas & Gatões* (1984), sobre o problemático aniversário de 16

anos de uma garota, às vésperas do casamento da irmã mais velha. A atriz, menina dos olhos de Hughes, também estrelou *Clube dos Cinco* (1985), sobre um grupo de encrenqueiros que acaba na prisão em um sábado à noite, e *A Garota de Rosa Shocking* (1986).

Hughes sempre foi lembrado como um diretor que costumava dar oportunidade no cinema a jovens gerações de atores. Foi assim com Molly Ringwald e Macaulay Culkin e também com Matthew Broderick e Emilio Estevez. Mais recentemente, atuou como roteirista nos longas *Meu Nome é Taylor*, *Drillbit Taylor*, com Owen Wilson, e *Encontro de Amor* (2002), com Jennifer Lopez.

John Hughes nasceu em 18 de fevereiro de 1950 no Estado de Michigan, nos Estados Unidos. Começou a carreira como roteirista em Chicago, cidade em que gravou a maior parte de seus sucessos. O diretor morava em Illinois e estava de férias em Nova York. Deixa dois filhos, John e James, que teve com sua mulher, Nancy Hughes.



Hughes estimulava a descoberta de novos talentos, como o ator Macaulay Culkin (ao lado)



Leia mais obituários na página 68

## Obituário

Mesmo aposentada, a costureira e modista **Emma Rebés Abreu** continuava trabalhando, produzindo roupas para bebês e crianças órfãs dos abrigos. Às vésperas de completar 94 anos, ela morreu sábado, vítima de um câncer de tórax.



Nascida em Uruguiana, era fruto da mistura do sangue basco, da mãe, com o catalão, do pai. Mais jovem entre 13 filhos, foi criada pelo irmão, Pedro, depois da morte da mãe. Emma casou-se com Augusto

Abreu, com quem teve cinco filhos: Odilon, Luiz, Edson, Neltair e Roberto. Quando atingiram a idade escolar, mudaram-se para o município de Santiago. No começo dos anos 70, vieram para a Capital.

Emma não interferiu no rumo deles. O mais velho virou promotor, o segundo seguiu a fotografia, o terceiro ingressou no Banco do Brasil, o quarto tornou-se o cartunista Santiago e o quinto, advogado. Além deles, ela deixa noras, netos e bisnetos.

Emma esmoreceu após a morte do filho mais velho, Odilon. A missa de sétimo dia será hoje, às 18h30min, na Igreja Sagrada Família, na Capital.

**1000 CREMATÓRIO METROPOLITANO**  
SÃO JOSÉ • CRISTÓ REI • SAINT PHARE  
Ligue direto 0800 51 2624

### PARTICIPAÇÃO DE FALECIMENTO

Os filhos Miriam, Márcia, Nelton, Mérin e Mileni, netos, genros e nora participam com pesar o falecimento da muito amada

## Migueline Barbosa Alano

e convidam para o velório a ser realizado na capela 3 do Crematório Metropolitano São José de Porto Alegre e cerimônia de cremação às 16 horas.

Porto Alegre, 07 de agosto de 2009.

**COMPREÇO BAIXO** **BIG** **DIADOS PAIS** **FICA**

O mundo do seu pai é futebol? No BIG, você encontra uma grande variedade pelo preço mais baixo.

Faqueiro p/ Churrasco 12 Peças Grêmio/Inter Tramontina

**29,98**  
100% (15.046)

Conjunto de Facas Inox 3 Peças Grêmio/Inter Tramontina

**15,98**  
100% (15.046)

Faca para Carne nº 8 Grêmio/Inter Tramontina

**21,98**  
100% (15.046)

Faqueiro 24 peças c/ Pote Grêmio/Inter Tramontina

**44,98**  
100% (15.046)

Abridor/Saca-rolhas Grêmio/Inter Tramontina

**16,98**  
100% (15.046)

[www.big.com.br](http://www.big.com.br)    [sac@big.com.br](mailto:sac@big.com.br)    [0800.705.50.50](tel:0800.705.50.50)

# TRAMONTINA

## NOTAS

## Linha Turismo homenageia os pais

Para comemorar o Dia dos Pais, as crianças que realizarem os passeios da Linha Turismo, em Porto Alegre, no domingo, receberão um cartão para ser colorido e servir de presente.

A ação ocorrerá em todos os horários de passeio.

**MUNDO JURÁSSICO**  
INCRÍVEIS RÉPLICAS ROBOTIZADAS DE DINOSSAUROS EM TAMANHO REAL

DEVIDO AO GRANDE SUCESSO DE PÚBLICO OS DINOSSAUROS PERMANECEREM EM PORTO ALEGRE DURANTE AGOSTO

DE TERÇEIRAS À SEXTAS (16h às 20h) SÁBADOS E DOMINGOS (10h às 19h)  
R. Prédio de Belos, 1815

Ingressos no local (De: R\$ 1,00 a R\$ 19,00; Sáb. e Dom. 1,00 a R\$ 10,00)  
Bilhetaria do Teatro de Bourbon Country (De: R\$ 1,00 a R\$ 10,00)  
e Telecentro Ingressos Show (51) 8401.0555 (De: R\$ 1,00 a R\$ 10,00)  
Preço de Exibição no Teatro e Vício de Órgão (posição 10 pessoas)  
Reservas e Informações pelo Fone 3375.7134 (atendimento Seg. à Sex. 10h às 18h e sáb. 10h às 18h)  
ou no site [www.mundojurassico.com.br](http://www.mundojurassico.com.br) e [www.teatrobourboncountry.com.br](http://www.teatrobourboncountry.com.br)

Patrocinador: 50 ANOS SANGRETE  
Sponsors: D40, Opus, clermark, atbhz

## Smic interdita casa noturna na Capital

A Secretaria Municipal da Produção, Indústria e Comércio (Smic) interditiu ontem, na zona leste da Capital, uma casa noturna irregular. O estabelecimento funcionava sem alvará. Em 23 julho, a Smic já havia interditiado oito casas noturnas simultaneamente, por funcionamento irregular. As ações da Operação Sossego visam a fechar estabelecimentos denunciados pela vizinhança por vazamento de som ou por perturbação.

## VIVA MELHOR

## Mortos no trânsito

• **Jjuí** - Às 4h, Robson de Quadro, 21 anos, morreu ao bater sua moto, na Avenida Coronel Alfredo Steglich.

• **Novo Hamburgo** - Às 14h5min, Joaquim Marques, 79 anos, morreu atropelado na rodovia Novo Hamburgo-Capital (BR-116).

• **Sapiranga** - Às 16h5min, Felipe de Melo, sete anos, morreu atropelado por um ônibus, na Rua Valter Bruno Klein, no bairro São Luiz.

Sheila Rosembergas Vilas Boas\*

## Cáries

**Pergunta:** O que acontecerá se meu filho não obtiver os dentes cariados? Ele tem quatro anos.

**Resposta:** Uma vez instalada, mesmo sendo nos dentinhos de leite, a cárie poderá atingir a polpa (nervo) e doer muito. Dente de leite também tem raiz e até se faz tratamento de canal. O dentinho cairá somente quando essa raiz for reabsorvida pelo organismo, na idade certa.

mo, na idade certa.

Enquanto estiver na boca, deve ser muito bem cuidado para a mastigação e a fonação corretas. Lembre-se de que a cárie é contagiosa e pode passar de um dente para outro. O sangue que há dentro dos dentes é o mesmo que circula no resto do corpo.

\*Odontopediatra

Mande sua pergunta para a Seção Vivo Melhor, para o e-mail [vivo@zerohora.com.br](mailto:vivo@zerohora.com.br), ou fax (51) 3218-4799, ou Av. Ipiranga, 1.075, Porto Alegre - RS, CEP 90.169-900.

A resposta será publicada no jornal.

## AMBIENTE ATACADO

## Animais silvestres são apreendidos em Santa Cruz

RBS TV Santa Cruz do Sul

NADINE LOPES

A Brigada Militar apreendeu ontem pela manhã, em Lajeado, no Vale do Taquari, animais silvestres mantidos em cativeiro. A apreensão ocorreu no bairro Conservas.

A polícia foi avisada por uma informação anônima. Segundo a ligação, cinco jacarés teriam sido vistos no açude. Também foram encontradas quatro capivaras e porcos, que não podem ser criados na zona urbana. O suspeito vai responder a processo pela criação de animais silvestres em cativeiro. Ainda foram localizadas no local três espingardas calibre 12.

O proprietário ficará como fiel depositário das capivaras e dos jacarés porque não há local para destinação correta dos animais. O Ibama definirá o valor da multa a ser paga.

[nadine.lopes@rbstv.com.br](mailto:nadine.lopes@rbstv.com.br)

**vivo** O presente do seu Pai está aqui.  
Dê um Samsung Vivo pra ele.



**Samsung Beat DJ**  
R\$ 99 no Vivo Escolha 190 + Vivo Internet 3G SOUNO



**Samsung Beat Pop**  
R\$ 79 no Vivo Escolha 90



Passe na Commcenter e aproveite estas ofertas. Consulte regulamento no site: [www.vivo.com.br](http://www.vivo.com.br)

Caixas do Sul: Shopping Iguares Fone: 54 3214.9202 - Rua Ernesto Alves, 1540 Fone: 54 3220.1444 - Av. Júlio de Castilhos, 1576 Fone: 54 3223.1978 Rua Pinheiro Machado, 2614 Fone: 54 3214.3066 • Canoas: Canoas Shopping Fone: 51 3463.0315 • Novo Hamburgo: Novo Shopping Fone: 51 3594.3680 • Porto Alegre: Shopping Praia de Belas Fone: 51 3232.1886 - BarrasShopping Fone: 51 3245.1555 - Shopping Iguares Fone: 51 3379.0588 - Rua dos Andradas, 1489 Fone: 51 3225.1515 • São Leopoldo: Av. Independência, 221 Fone: 51 3568.5837 • Passo Fundo: Av. Independência, 700 Fone: 54 3314.7780

\*\* 100 minutos por mês, para o titular e os dependentes. Duração 12 meses, válida em ligação local entre o grupo. De 100 minutos do plano são válidos em ligação local. Consulte as Regras e Condições de Compartilhamento de minutos por plano no [www.vivo.com.br](http://www.vivo.com.br). Oferta válida até 31/08/2009. Limitada ao número de minutos a permanecer dentro de 12 meses (condições e restrições) a serem de caráter. Oferta de serviços condicionada à contratação do Vivo Escolha 190. Clientes de outros operadores não podem aderir a esta oferta. A oferta é válida para o Vivo 3G. Consulte disponibilidade das redes 3G em sua cidade. Imagens meramente ilustrativas.

NOVO PREJUÍZO

Fogo em parque pode ter sido criminoso

MARINA LOPES

Santuário natural que serve de abrigo para espécies raras de animais e de plantas, o Parque do Espinhalho, em Barra do Quaraí, sofreu, pela terceira vez neste ano, um grande incêndio.

Cerca de 40 hectares foram queimados, em oito focos de incêndio, que se iniciou na noite de quarta-feira.

O fogo foi controlado pelos bombeiros no final da noite de quarta-feira. A Polícia Civil irá investigar as causas, mas o gestor do parque, Francisco Valls, acredita que trate-se de um incêndio criminoso:

— Como a gente reforçou a segurança, tem muito pescador e caçador que está furioso com o estabelecimento de limites. Nesta época do ano, o solo está úmido, não teria como haver oito focos de incêndio por um acidente — comenta.

O prejuízo de área queimada neste ano é de 2,9% do total de 1.617 hectares. Valls salienta que ainda que a área queimada no último incêndio seja grande, não foi encontrado nenhum animal morto.

Saiba mais

• O Parque Estadual do Espinhalho foi criado em 1975, pelo decreto estadual 23.798. À época, tinha 276 hectares. A área foi ampliada em 2002 e ocupa agora 1.617,14 hectares. Por enquanto, não está aberto a visitação.

• O local apresenta diversas espécies de animais e plantas, muitas delas restritas àquela região. O ecossistema não tem ocorrência em nenhuma outra área do país.

No campo, predominam três espécies de espinhalho e outras quatro arbóreo-arbustiva: imhanduvá, algarrobo, cina-cina e quebracho

Entre os animais típicos estão o passaro-lenhêiro, o coicho, a corujado-campo, o graxaim e os preás

— As espécies mais raras de plantas foram pouco atingidas. Dos 40 hectares queimados, mais de 90% eram só campo. É sempre uma perda, mas pelo menos não atingiu muitas árvores nativas — diz.

Discador clicRBS. Acesso grátis!

**clicRBS**

www.clicrbs.com.br/discador



**CONVITE**

**Cerimônia de Denominação de Rua**

Os familiares de **MOACIR BASTIANI** convidam para a cerimônia de descerramento da placa em sua homenagem, conforme lei municipal proposta pelo Presidente da Câmara de Vereadores, Sebastião Melo. O ato será dia 8 de agosto de 2009, às 17h, na confluência da Rua Maurílio Ferreira com a Rua Dois, bairro Aberta dos Morros.

**ZERO HORA**

**REDAÇÃO**  
Av. Itapiranga, 1.075, Porto Alegre  
Fone: (51) 3218-4300. Fax: (51) 3218-4799

**COMERCIAL**  
Av. Itapiranga, 1.075, Fone: (51) 3218-4800  
Gerência Comercial: (51) 3218-4961  
Operações Comerciais: (51) 3218-4800

**Operações Publicidade:** (51) 3218-4833  
**Operações Classificados:** (51) 3218-4830  
Fm. Publicidade: (51) 3218-4996  
Fm. Classificados: (51) 3218-4999  
Fm. Divisão Comercial: (51) 3218-4845

**Circulação**  
Av. Getúlio Vargas, 400, 2º andar,  
Fone: (51) 3218-8200

**ESPANHOL DO BRASIL**  
BRASIL: Edifício Polícia de Rádios, subterfúgio,  
Fone: (81) 425-8300, Fax: (81) 425-8325  
CENTRO: Rua Marechal, 260 - Mercado,  
CEP: 80510-160, Fone: (41) 331-8533, Fax: (41) 331-8535

**FLORIANÓPOLIS:** Rua Desembargador Pedro Silva,  
2.250, Fone: (48) 3216-3023, 3216-3024, 3216-3025,  
3216-3030, 3216-3114, Fax: (48) 3216-3035 e 3216-3015

**RIO DE JANEIRO:** Rua da Glória, 340/700 - Glória,  
CEP: 20241-140, Fone: (21) 2507-3022

**SÃO PAULO:** Rua Manoel de Sabrosa, 1.200/1º andar,  
Fone: (11) 3882-8000, Fax: (11) 3070-9005

**ESPANHOL NOS JORNAL**  
**BASE:** Rua Sete de Setembro, 1.150, Sala 17 - Centro  
CEP: 84040-040 - Fone: (51) 3242-4488, 3240-7055,  
Fax: (51) 3240-7060

**CANAL DO SUL:** Rua Jacob Luchini, 2.374,  
Fone: (54) 3216-1300 e 3216-1210, Fax: (54) 3216-1298

**Fortaleza:** (51) 3242-7253  
**CRUZ ALTA:** (51) 3214-7150  
**BRUCHIM:** (54) 3321-7400

**LUBADÃO:** (51) 3749-1017  
**LETONIA:** Av. Octávio, 195, Centro, Cep: 99274-000 -  
Fone: (51) 3218-4865 e 3218-4866

**LIVRAMENTO:** (51) 3241-1518  
**MISSÕES:** Avenida Itapiranga, 15 de Novembro, 1.850,  
Sala 2 - Bairro: (51) 313-3950

**NOVO HAMBURGO:** Bairro Gonçalves, 1.711, 1º andar,  
Sala 91 - CEP: 91410-000, Fone: (51) 3382-4444

**PASSO FUNDO:** Rua Professor Sabatini, 104 - Bairro  
Pampulha - CEP: 96200-010, Fone: (54) 3216-0200,  
3216-0201 e 3216-0202, Redação: (54) 3216-9259  
e 3216-9298, Fax: (54) 3216-9299

**PELOTAS:** Rua Hipólito José de Costa, 135 - Bairro: Anísio  
- CEP: 96200-500, Fone: (51) 3284-7104 e  
328-7103

**RIO GRANDE:** (51) 3233-3100

**SANTA CRUZ DO SUL:** Rua Assis Brasil, 793, Centro,  
Cep: 96200-500, Fone: (51) 3754-1253

**SANTA MARIA:** Av. Manoel Stangheri, 25,  
Bairro: Itaipava, Santa Maria, Cep: 97200-1700 e  
97020-010 (1) (1) Comercial

**URUGUAIANA:** (51) 3412-7850

**LOJA EM PORTO ALEGRE**  
Av. Itapiranga, 1.075, Fone: (51) 3218-4865 e 3218-4866

**ASSINATURAS DE ZERO HORA** - Atendimento: para ligações de Porto Alegre e de celular (51) 3218-8200 - Demais cidades 0800 6428200

Com sua assinatura, seu nome passa a ser incluído no lista de clientes-preferecidos de Zero Hora, que poderá usá-la a empresa ofereça para fins de divulgação e promoção de produtos de seu interesse. Caso não queira fazer parte dessa lista, escreva para Zero Hora - Área de Database Marketing, Rua das Andanças, 1001 - 2º andar, Centro, CEP 90030-015, Porto Alegre - RS.

**Zero Hora informa o reajuste anual dos valores das assinaturas a partir de 01/07/2009.**

A tabela abaixo apresenta os novos valores de acordo com os dias de recebimento do jornal.

TIPO DE ASSINATURAS	7 DIAS COMPLETA		7 DIAS LIGHT		6 DIAS		5 DIAS		4 DIAS		3 DIAS		2 DIAS	
	Facil Mensal	Em até	Facil Mensal	Em até	Facil Mensal	Em até	Facil Mensal	Em até	Facil Mensal	Em até	Facil Mensal	Em até	Facil Mensal	Em até
Facil Mensal	RS 55,50	RS 40,90	RS 49,90	RS 49,90	RS 43,90	RS 39,50	RS 33,90	RS 29,90	RS 25,90	RS 21,90	RS 17,90	RS 13,90	RS 9,90	RS 5,90
Anual	Em até	6 x RS 90,00	6 x RS 83,00	6 x RS 100,00	6 x RS 91,00	-	5 x RS 84,00	4 x RS 85,00	-	4 x RS 77,00	3 x RS 78,00	2 x RS 79,00	1 x RS 80,00	-
	À vista	RS 666,00	RS 470,70	RS 570,90	RS 513,80	-	RS 400,20	RS 327,30	-	RS 252,30	RS 201,90	RS 151,50	RS 101,10	-
Semestral	Em até	4 x RS 95,00	4 x RS 88,00	4 x RS 82,00	4 x RS 69,00	-	3 x RS 73,00	2 x RS 87,00	-	2 x RS 81,00	1 x RS 95,00	-	-	-
	À vista	RS 366,30	RS 261,60	RS 314,00	RS 265,20	-	RS 211,50	RS 171,30	-	RS 127,30	RS 101,10	-	-	-
Trimestral	Em até	2 x RS 102,00	2 x RS 72,00	2 x RS 87,00	2 x RS 73,00	-	-	-	-	-	-	-	-	-
	À vista	RS 199,80	RS 141,00	RS 171,20	RS 142,70	-	RS 108,90	RS 90,40	-	-	-	-	-	-

A assinatura Light é a edição Compacta não composta pelo Caderno Principal, Revista 24 Horas, TV-Show, Caderno de Esportes e Cláudio Dierker, na Região Metropolitana, e também pelo Campo de Jogos e o Jornal do Estado.

**COMPRE SEU OI CONTROLE NA REDE OBINO.**

GANHE R\$ 750 TODO MÊS, E MAIS R\$ 150 EM CRÉDITO PRA COMPRAR O QUE QUISER, ATÉ APARELHO.

Faça ligações à vontade pra fixos e móveis da Oi e da Brasil Telecom.

Envie torpedos pra qualquer operadora.

Faça ligações de longa distância pra fixos e móveis da Oi e da Brasil Telecom.

**obino**  
A LOJA DE TODOS

Venha conferir os modelos de aparelhos desbloqueados na loja Obino mais próxima de você.

Oferta Oi Controle Off Promo, promoção válida para novas ativações no Plano Oi Controle entre 22/06/2009 e 15/08/2009. O novo Plano Oi Controle é uma oferta associada aos planos de serviço 016Pre e 017Pre. Para ganhar todos os benefícios da promoção basta ter um cartão de crédito Visa, MasterCard ou Diners válido e realizar o cadastro em qualquer loja Oi ou varejo. A franquia de Oi Controle dependerá da realização de uma recarga mínima mensal obrigatória a ser debitada mensalmente na fatura do cartão de crédito. Consulte o valor da recarga mínima obrigatória no site www.oi.com.br ou nas lojas Oi ou varejo ligando para \*144 do seu Oi ou 053 de fixo. Ganhe até R\$ 150 em crédito, até até R\$ 750 por mês, distribuído em parcelas diárias de R\$ 25, durante 30 dias mensais. O bônus é válido em ligações locais e de longa distância nacional usando os CDPs 14 ou 31 de Oi Móvel para qualquer móvel e nos da Oi e da Brasil Telecom (exceto áreas de São Paulo e para mensagens de texto para qualquer operadora). O bônus é válido para consumo de Oi até ao 31/08/2009. O primeiro parcela do benefício será concedida em até 3 (três) dias após o cadastro do cartão de crédito, caso não haja restrição para o lançamento do valor da franquia. O bônus será consumido antes da franquia e de eventuais recargas. Para mais informações, consulte condições da oferta no regulamento em www.oi.com.br/oicontrolo, lojas Oi, ou ligue \*880 ou 1053.

**Nota de Esclarecimento**

Porto Alegre, 6 de agosto de 2009.

Diante das informações divulgadas e dos fatos ocorridos nas últimas horas, em relação à prestação de serviço para a Estratégia Saúde da Família (ESF), o Instituto Sollus vem a público posicionar o que segue:

- 1 A gestão do PSF desenvolvida pelo Instituto Sollus em Porto Alegre é considerada de reconhecida excelência pela população e pela própria Prefeitura do município. Os índices de satisfação são comprovados por pesquisas de opinião realizadas de forma independente (Ibope) e outros diversos meios.
- 2 Ao longo de dois anos de parceria, o Instituto Sollus ampliou o número de equipes de saúde, de 69 incompletas (apenas 53 compostas com médicos), para 83 equipes com gestão plena, num total de 91 (sendo oito equipes com gestão mista), que atendem cerca de 300 mil pessoas.
- 3 A gestão do PSF em Porto Alegre tornou-se referência nacional e o Instituto presta este mesmo serviço para outros oito municípios no país.
- 4 Ao contrário do que foi noticiado, o Instituto Sollus vem entregando dentro dos prazos legais as prestações de contas, dedicando todos os esforços para apresentar com presteza os esclarecimentos solicitados.
- 5 Embora tenha manifestado oficialmente e em prazo hábil seu interesse em continuar prestando os serviços em questão, recebeu por parte da Prefeitura o comunicado de que o termo de parceria não será renovado.
- 6 Isto posto, e com a informação de que a Prefeitura está em tratativas com o Instituto de Cardiologia para que este assumira os referidos serviços, nesta data o Instituto Sollus adotou as medidas administrativas necessárias para o início da transição da prestação de serviços e conclusão da parceria, que se encerra no prazo acordado, dia 7 de setembro de 2009.
- 7 O Instituto Sollus comprometeu-se a assegurar todas as medidas necessárias para que o atendimento nas Unidades de Saúde da Família não sofra qualquer interrupção que possa causar prejuízos à população atendida, inclusive para auxiliar no que for preciso na transição dos serviços.



Assinatura reconhecida na forma da lei.

**Escola destruída em Santiago**



FOTO: GUSTAVO SERRA

Vizinhos da Escola Estadual de Ensino Fundamental Monte Alegre, no distrito de Monte Alegre, em Santiago, perceberam que a instituição estava pegando fogo por volta das 2h de ontem e chamaram o Corpo de Bombeiros. Mas já era tarde. Como a localidade fica a cerca de 50 quilôme-

tros do Centro, o prédio já havia sido destruído quando a viatura da corporação chegou ao local. Só restou aos socorristas conter as chamas para que não se espalhassem ainda mais.

Ninguém estava no local quando o incêndio começou, e não houve feridos. Ainda não se sabe

o que provocou o fogo. A suspeita é que um curto-circuito na fiação tenha sido a causa do acidente.

O incêndio causou comoção na pequena comunidade. Conforme a diretora, a escola tem 53 anos e, há alguns meses, o prédio foi todo reformado. Ela atende 20 alunos.

## Uma combinação de vantagens para levar mais e pagar menos.

**UM MUNDO DE PREÇOS BAIXOS**

**Leve + Pague**

**Isotônico Gatorade 500ml**  
1,98 unid. (10 unid. por caixa) - 2,49 cada

**Refrigerante Pepsi/Guaraná/Sukita Uva e Laranja/Teem/Soda Limonada lata 350ml**  
6 unid. - Pague Apenas R\$ 2,39 cada

**Cerveja Brahma Extra long neck 355ml/lata 350ml**  
12 unid. - Pague Apenas R\$ 1,49 cada

**Bebida H2OH sabor Limão 2 litros**  
3 unid. - Pague Apenas R\$ 2,59 cada

**Cerveja Skol/Polari/Brahma 1 Litro**  
12 unid. - Pague Apenas R\$ 2,49 cada

**Casco**  
12 unid. - Pague Apenas R\$ 1,00 cada

**Cerveja Liber s/ Alcool long neck 355ml/lata 350ml**  
12 unid. - Pague Apenas R\$ 1,59 cada

**Cerveja Brahma Pilsen lata 473ml**  
12 unid. - Pague Apenas R\$ 1,29 cada

**Cerveja Skol Pilsen lata 269ml**  
12 unid. - Pague Apenas R\$ 0,99 cada

**Refrigerante Teem/Sukita Uva e Laranja/Soda Limonada Antarctica 2 litros**  
3 unid. - Pague Apenas R\$ 2,09 cada

**Refrigerante Guaraná Tradicional e Zero/Soda Limonada/Sukita 2,5 litros**  
2,5 LITROS - Pague Apenas R\$ 2,49 cada

**www.big.com.br**    ☎ 0800.705.50.50    @ sac@big.com.br

**com preço baixo seu mundo BIG**

## PERIGO NA ESTRADA

# Roubo de carga acaba em mortes

Caminhoneiro foi atacado e morto a tiros quando transportava feijão

SÂMIA FRANTZ

**Um roubo de carga no norte de Estado acabou de forma trágica na madrugada de ontem.**

**O caminhoneiro foi morto no roubo, e um dos assaltantes também morreu durante confronto com a Brigada Militar.**

Segundo informações da BM, o caminhoneiro Laurindo de Mattos Ribeiro, 49 anos, teria saído do município de David Canabarro às 19h de quarta-feira e viajaria até Esteio em um Ford Cargo 1622, carregado com feijão. Depois de viajar por mais de quatro horas, ele teria sido parado, assaltado e assassinado por bandidos.

Segundo o delegado Rodrigo Duarte, devem ser esclarecidos a maneira como o assalto ocorreu e por que o motorista foi morto. A vítima não teria parado o caminhão ao ser abordada, mas é possível que tenha sido atacada ao reduzir a velocidade no cruzamen-

to da RS-344 com a BR-285.

— Acreditamos que os bandidos já estavam à espera da vítima, sabendo o que ela transportava e que passaria por ali naquele horário — comenta o delegado, que trata o caso como latrocínio (roubo com morte).

**Suspeito foi morto ao tentar escapar de policiais**

Logo após matar o caminhoneiro a tiros, os bandidos teriam andado 15 quilômetros até a localidade de Santo Antônio, zona rural de Caseiros, onde transferiram a carga de feijão para outro caminhão. O que eles não esperavam, no entanto, é que uma viatura da BM passaria por ali.

Desconfiados, os policiais se aproximaram e foram surpreendidos por um Marea branco que saiu em alta velocidade. Houve perseguição, mas o automóvel fugiu. Os PMS retornaram ao local onde os dois caminhões permaneciam estacionados e com a carga

praticamente transferida. Quando se aproximou, a guarnição voltou a ser surpreendida — desta vez, pelo caminhão recém-carregado, que também disparou em alta velocidade.

Na nova perseguição, o bandido acabou por abandonar o veículo e fugir a pé, disparando contra os PMS. No tiroteio, ele foi baleado e morreu no local, armado com um revólver calibre 38. O suspeito foi identificado como Vanderlei Bortolin, 34 anos, que, segundo a polícia, possuía antecedentes.

O corpo do caminhoneiro foi encontrado às 3h, em meio a uma capoeira, a cinco metros da margem da BR-285, próximo ao trevo de Ciriaco. Ele tinha duas perfurações nas costas, possivelmente feitas com arma de calibre 38. Uma perícia deve apontar se a arma usada no crime é a mesma apreendida com o suspeito morto. Ribeiro foi sepultado em David Canabarro, município em que residia.

samia.frantz@zerohora.com.br

## NOTAS

### Armas apreendidas na região da Missões

Três homens foram presos pela BM com armamento, ontem, nas Missões. Eles estavam em um Astra vermelho que não parou em uma abordagem de rotina, em São Miguel das Missões, às 14h. Na fuga, eles jogaram em um canalial duas bolsas com nove espingardas e um

revólver calibre 38. O trio foi preso duas horas depois, em São Luiz Gonzaga, quando parou para trocar dois pneus. As espingardas haviam sido roubadas de uma fazenda em Capão do Cipó, no início da semana. Os homens foram levados para depor na DP de São Miguel.

### Morte no noroeste

Odecio Marth, 31 anos, foi encontrado morto no final da manhã de ontem, em Tiradentes do Sul, no noroeste do Estado. O corpo estava caído em meio a uma lavoura, a 14 metros de onde estava uma motocicleta, no interior do município. A Polícia Civil está investigando os motivos do crime.

### Assaltante de ônibus

A Brigada Militar de Canoas prendeu um homem logo após ele assaltar um ônibus no bairro Estância Velha, ontem. A polícia acredita que Denísio Ferreira da Silva, o Porquinho, 30 anos, tenha cometido mais de 15 ataques a ônibus nos últimos meses, todos na região. Ele foi levado à 3ª DP e, depois, encaminhado ao Presídio Central.

### Nova droga e morte

Após seis meses investigando o suicídio de um jovem de 21 anos, a Delegacia de Homicídios descobriu uma nova substância usada como entorpecente: um produto que serve para limpar componentes de computadores e não tem qualquer restrição para ser comercializado. Outras cinco pessoas confessaram que inalaram o produto. O suicídio ocorreu no final do ano passado, no bairro Rubem Berta, na Capital.

### Presos monitorados

O governo de Minas Gerais deverá divulgar neste mês o edital para a compra de tornozeleiras eletrônicas para monitorar presos dos regimes aberto e semiaberto. A meta é que, até o fim do ano, 800 detentos já estejam usando os equipamentos. O objetivo é aliviar a superlotação carcerária e reduzir custos. O monitoramento custará R\$ 700 mensais por detento. No Rio Grande do Sul, o uso das tornozeleiras segue em estudo.



AFEPIDDO

**QUANDO O PARTO É DE UM ANENCÉFALO, O RESULTADO NÃO É UMA CERTIDÃO DE NASCIMENTO. É UM ATESTADO DE ÓBITO.**

A anencefalia, ou ausência de cérebro, é uma má formação fetal incompatível com a vida. Hoje, os exames de ultrasonografia identificam a anencefalia já no princípio da gestação. Porém, o Código Penal Brasileiro, que foi instituído em 1940, muitos anos antes de existir a ultrasonografia, ainda hoje não permite que a gestante interrompa a gravidez nesta circunstância. Não considera assim, o enorme sofrimento desta mulher e de sua família. A anencefalia é irreversível e incompatível com a vida. Mas as leis são reversíveis e devem ser compatíveis com a dignidade humana.

**As mulheres devem ter o direito de decidir pela interrupção da gravidez em casos de anencefalia.**

CNDM Conselho Nacional dos Direitos da Mulher

cepia

**ZH**

www.zerohora.com

SEXTA-FEIRA  
7 DE AGOSTO DE 2009HORÁRIO DE  
FECHAMENTO  
DESTA EDIÇÃO **23:00**Porto Alegre (RS)  
Av. Ipiranga, 1075.  
CEP 90169-900**HOJE EM ZH**

Primeiro caderno	80 páginas
Segundo Caderno	12 páginas
Kzako	8 páginas
Gastronomia	8 páginas
Campo & Lavoura	4 páginas
Total da Edição	112 páginas
Do Letor	2
Informe Especial	3
Reportagem Especial	4 e 8
Política	13 a 24
Economia	28 a 44
Indicadores	46 e 47
Mundo	48 e 50
Geral	52 a 65
Polícia	66 e 67
Tempo	70
Esportes	71 a 77
Almanaque Gaúcho	78
Memória	79
Paulo Sant'Ana	79

Encartes (circulação parcial):  
Espaço Vídeo, Ponto Frio

**PARA FALAR  
COM ZH****ASSINATURAS**  
www.zerohora.com/  
assinaturasATENDIMENTO  
AO ASSINANTE:Para ligações de Porto  
Alegre e de celular:**(51) 3218-8200**

Demais cidades:

**0800 6428200**

assinantes@zerohora.com.br

PARA ASSINAR:

**0800 6428222**

Atendimento ao

Ponto de Venda:

**0800 6424088****REDAÇÃO****(51) 3218-4300**

leitor@zerohora.com.br

**ANÚNCIOS**

www.zh.rbs.com.br

TELEANÚNCIOS:

**32.139.139**

teleanuncios@zerohora.com.br

COMERCIAL:

**(51) 3218-4900**

comercial@zerohora.com.br



9 770104 537028

www.zerohora.com

**Presta  
atenção****SEU BOLSO****O churrasco  
do Dia dos Pais  
ficará mais caro**

O preço do quilo da costela bovina, corte preferido dos gaúchos, aumentou 12% esta semana no Estado.

**PÁGINA 28****ZEROHORA.COM****Em Giruá, amigos  
do blog Craque  
da várzea tentam  
repetir gol incrível****EM DESTAQUE NA RBS TV****O preço de um vestido**Às 23h, em *O Preço do Amor*, segundo episódio de *Decamerão – A Comédia do Sexo*, Monna (Deborah Secco) usa a sensualidade para conseguir um vestido novo.**TEMPO DE HOJE****Céu claro  
de manhã e  
chuva à noite**

Até a madrugada de sábado, pancadas de chuva atingem todas as regiões do Estado.

**AMANHÃ**Dia chuvoso e máxima de 19°C, na Capital. **PÁG. 70****EDITORIAIS***O RS quer saber* comenta a ação contra políticos no Estado e *Desfaçatez corporativista* trata da crise no Senado. **PÁGINA 26**

ALAN MARQUES / FOLHA IMAGEM

**BAIXARIA  
NO SENADO**

Em resposta aos ataques da oposição a José Sarney, o PMDB pediu que o Conselho de Ética investigue o senador Arthur Virgílio (PSDB-AM), o que funcionou como estopim para uma troca de insultos entre o peemedebista Renan Calheiros (AL) e o tucano Tasso Jereissati (CE).

**Jereissati** – Não aponte esse dedo sujo para cima de mim.**Calheiros** – Dedo sujo é o do senhor, que paga jatinho com dinheiro do Senado.**Jereissati** – O dinheiro é meu, o jatinho é meu. Não é igual ao que você anda com seus empreiteiros. Coronel, cangaceiro de terceira categoria!**Calheiros** – Me respeite!**Jereissati** – Me respeite!**Calheiros** – Você é minoria com complexo de maioria.**PÁGINA 13****ZEROHORA.COM**

Assista ao vídeo do bate-boca dos senadores

**COLONISTAS DE ZH****DAVID COIMBRA****Hipocrisia e  
intolerância**

Alguns abusam tanto da tolerância, que o país se torna intolerante.

**PÁGINA 2****MARIA ISABEL HAMMES****O poder dos novos  
consumidores**

Vamos ouvir falar muito das classes C, D e E, que gastam integralmente o que ganham.

**PÁGINA 34****ANONYMUS GOURMET****A fortaia de um  
banquete na Serra**

A simplicidade, na culinária, é o sinal da perfeição.

**Gastronomia****JÁ FOI DITO** “O valor de uma coisa depende da importância que se dá a ela”, **ANDRÉ GIDE**, escritor francês (1869-1951)

www.zerohora.com

# ZERO HORA



**UM ANO PARA LUGO ESQUECER**  
PÁGINA 38

**O QUE SÃO INTELIGÊNCIAS MÚLTIPLAS**  
CULTURA



**MITOS E VERDADES SOBRE A SAÚDE**



PORTO ALEGRE, SÁBADO, 15 DE AGOSTO DE 2009 - ANO 46 - Nº 16.054

SC/PR - R\$ 2,50/ DEMAIS REGIÕES - R\$ 3,50/ URUGUAI - \$ 48 R\$ 2,00

## Levantamento sobre as 70 mortes no RS revela grupos de risco de gripe A

Um guia de prevenção para a volta às aulas



Proibida propagação de remédios antigripe

Apesar de obesos e grávidas se destacarem, chama a atenção a diversidade entre as vítimas de casos fatais, reforçando importância de se proteger da doença. Págs. 4, 5 e 42

### Agitação na Praça da Matriz



Com bonecos dos réus de ação, sindicalistas lideraram protesto, que teve como contraponto ato de aliados de Yeda. Páginas 8 e 10

### Números do IBGE

**Capital gaúcha deixa grupo das 10 mais populosas**

Baixa fecundidade faz Porto Alegre, que já foi a quinta no país, passar para 11ª, dando lugar a Belém.

Os habitantes do RS:

**10.914.128**

A população em cada município do Estado

Páginas 40 e 41

**Baixa em Esteio**  
**Suínos estão fora da feira**

**expointer 2009** Produtores vão divulgar a carne no Parque Assis Brasil sem expor os animais. Pág. 32

**Listão da UFPel**

Página 47

### FÓRUM CONFIRMADO

**Juiza diz que Yeda será julgada em Santa Maria**

Simone Fortes nega pedido da defesa da governadora de transferir a apreciação do caso para outra esfera da Justiça. Página 16

# CIDADES BRASILEIRAS

## Capital deixa top 10 da população

Belém cresceu mais e tirou Porto Alegre pela primeira vez da lista das 10 cidades mais populosas do Brasil, segundo o IBGE

Pela primeira vez desde 1872, quando o Brasil passou a realizar censos, Porto Alegre não aparece para o Instituto Brasileiro de Geografia e Estatística (IBGE) entre as 10 cidades mais populosas do país.

Superada por Belém, a capital gaúcha caiu para a 11ª posição, conforme a estimativa por município divulgada ontem pelo instituto. Tem agora, conforme a projeção, 1.436.123 habitantes, contra os 1.437.600 da capital paraense.

Cento e trinta e sete anos atrás, no primeiro censo nacional, Porto Alegre era a quinta maior cidade do país. Oscilou entre a quinta e a sexta posição até o censo de 1970. Em 1980, apareceu em 8ª. Perdeu mais uma posição em 1991 e foi para o 10º lugar em 2000. Desde então e até ontem, manteve o posto nas estimativas anuais do IBGE. O censo do próximo ano deve mostrar se as estimativas estão ou não corretas.

Ter perdido posições não significa que Porto Alegre está encolhendo. A cidade tem aumentado de população ano a ano. Em 2000, contava com 1,36 milhão de habitantes – 75 mil pessoas a menos do que hoje. Isso significa que a Capital ganhou em nove anos o equivalente a uma Ijuí.

Na comparação com as grandes cidades brasileiras, porém, o ritmo de Porto Alegre tem sido muito lento. Junto com o Rio de Janeiro, é a capital com a menor taxa de crescimento anual ao longo da década. Segundo Ademir Koucher, supervisor de informações do IBGE no Rio Grande do Sul, a principal explicação para o fenômeno é a baixa fecundidade das gaúchas. Os casais daqui têm menos filhos do que os de outras cidades.

Entre 2000 e 2009, a taxa de crescimento médio anual no Brasil foi de 1,36%. Em Porto Alegre, ficou em 0,6%. Há várias teorias para explicar a razão. Acho que a generalização da urbanização fez com que a fecundidade caísse. Além de serem mais instruídas, as pessoas em um centro urbano não podem se dar ao luxo de ter mais do que um filho. Não é à toa que Porto Alegre foi ultrapassada por Belém. O Norte ainda está no processo de urbanização pelo qual a capital gaúcha já passou – analisa Koucher.

### Rio Grande do Sul tem 10.914.128 habitantes

Outro fator apontado pelo supervisor do IBGE é o êxodo populacional. Os dados mostram que, na década de 90, migraram de Porto Alegre 40 mil pessoas a mais do que as que vieram de fora para morar. Koucher acredita

### Os destaques da estimativa

Pela primeira vez, Porto Alegre deixa de figurar entre as 10 cidades com maior população:

Os municípios mais populosos do Brasil

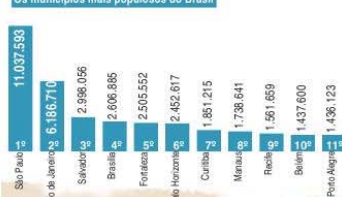

A posição de Porto Alegre entre as maiores cidades brasileiras (\*)



Os 10 municípios mais populosos do Brasil, exceto as capitais



No Rio Grande do Sul

A evolução de Porto Alegre e do Estado



Os mais populosos do RS

1º Porto Alegre	1.436.123
2º Caxias do Sul	410.166
3º Pelotas	345.181
4º Canoas	332.056
5º Gravataí	269.446

Os menos populosos do RS

1º André da Rocha	1.276
2º Engenho Velho	1.467
3º Vista Alegre do Prata	1.505
4º Linha Nova	1.516
5º Gentil	1.574

André da Rocha, o menor do Estado, ganhou 163 habitantes desde 2000

que esse déficit tenha se acentuado nesta década.

De acordo com a projeção do IBGE, a população brasileira é de 191.480.630 habitantes, tendo um aumento de cerca de quase 2 milhões em relação ao ano passado. A maior cidade do país é São Paulo (11.037.593 moradores), quase o dobro da do Rio de Janeiro (6.186.710), o segundo da lista. Com exceção da saída de Porto Alegre, o ranking das 10 maiores ficou inalterado: São Paulo e Rio de Janeiro são seguidos por Salvador, Brasília, Fortaleza, Belo Horizonte, Curitiba, Manaus e Recife.

Por Estado, São Paulo, com 41,4 milhões de habitantes, Minas Gerais, com 20 milhões, e Rio de Janeiro, com 16 milhões, são os três mais popu-

los e concentram 40,4% da população do país. O Rio Grande do Sul vem em quinto, atrás da Bahia, com 10.914.128 pessoas.

ZERO.HORA.COM

Confira o ranking dos municípios mais populosos do Estado em [www.zerohora.com](http://www.zerohora.com)



### Os levantamentos

#### ESTIMATIVA POPULACIONAL

É um cálculo estimado para quantificar a população. Não envolve trabalho de campo. Os pesquisadores estimam a variação da população (a partir dos números de nascimentos, óbitos, entre outros indicadores). Dividem esse contingente pelos Estados e, levando em consideração projeções com base em levantamentos anteriores, distribuem a população entre os municípios. Trata-se do levantamento divulgado ontem.

#### CENSO

Realizado a cada 10 anos, é um

trabalho de coleta de dados referentes à vida dos brasileiros (como número de habitantes, sexo, idade e nível de educação), por meio de trabalho de campo, que envolve ida de porta em porta. O próximo será em 2010.

#### CONTAGEM POPULACIONAL

Entre um censo e outro, o IBGE faz novo trabalho de campo, para evitar que se passe longo tempo sem dados colhidos na população. São incluídas apenas informações básicas, como número de pessoas, sexo e idade.



# Quase 200 municípios do RS encolheram

Cento e noventa e dois municípios gaúchos, quase 40% do total do Estado, encolheram desde 2000, segundo a estimativa divulgada ontem pelo Instituto Brasileiro de Geografia e Estatística (IBGE).

Engenho Velho foi o que perdeu mais moradores proporcionalmente: viu um terço da população evaporar em nove anos, passando de 2,1 mil para 1,4 mil habitantes.

Em números absolutos, Santana do Livramento se destaca na estimativa do IBGE: perdeu quase 7 mil pessoas desde o Censo de 2000, caindo das 90,849 pessoas de nove anos atrás para 84.079 agora.

O fenômeno de encolhimento populacional foi abordado por Zero Hora no começo deste ano. A série *O Rio Grande se Move*, publicada ao longo de quatro dias, mostrou como a falta de oportunidades de emprego e a crise na agricultura familiar esta-

vam esvaziando cidades tradicionais do Pampa e pequenos municípios do norte do Estado. A reportagem também mostrou a realidade das cidades que aumentavam de tamanho em ritmo acelerado, movidas pelos migrantes dos municípios minguantes.

Entre as 10 cidades que mais cresceram proporcionalmente na década, conforme o cálculo do IBGE, cinco estão do Litoral Norte. A região tem atraído um contingente crescente de moradores fixos, em grande parte aposentados. Entre todas as cidades gaúchas, a que mais cresceu nos últimos nove anos foi Balneário Pinhal. Passou de 7,4 mil para 11,8 mil moradores - um acréscimo de 59%.

A estimativa populacional do IBGE é importante porque o Tribunal de Contas da União utiliza os dados como parâmetro para fazer a distribuição dos recursos do Fundo de Participação dos Estados e Municípios.

## Quem cresceu e quem diminuiu

### As cidades que mais cresceram no Estado ↑

Município	2000	2009	Varição anual (%)
1º Balneário Pinhal	7.452	11.840	5,33
2º Nova Santa Rita	15.750	22.818	4,25
3º Xangri-lá	8.197	11.721	4,09
4º Tramandaí	31.040	44.040	4
5º Arroio do Sal	5.273	7.291	3,70
6º Capão do Cipó	2.556	3.485	3,54
7º Saratánia Corrêa	10.894	14.733	3,44
8º Tapejara	14.173	19.147	3,43
9º Veranópolis	19.466	26.121	3,35
10º Capão da Canoa	30.498	40.861	3,33
11º Cidreira	8.882	11.885	3,32
12º Imbé	12.242	16.301	3,26
13º Tupandi	2.958	3.931	3,24
14º Glorinha	5.684	7.531	3,21
15º Nova Prata	18.344	24.252	3,18
16º Ivoti	15.318	20.160	3,13
17º Lindolfo Collor	4.414	5.732	2,97
18º Marau	28.361	36.643	2,92
19º Nova Esperança do Sul	4.010	5.180	2,91
20º Teutônia	21.144	27.215	2,87

### As cidades que mais encolheram no Estado ↓

Município	2000	2009	Varição anual (%)
1º Engenho Velho	2.134	1.467	-4,12
2º Benjamin Constant do Sul	2.727	2.188	-2,44
3º Campo Novo	6.721	5.419	-2,39
4º Barra do Rio Azul	2.414	1.978	-2,21
5º Porto Vera Cruz	2.464	2.038	-2,21
6º Pinhal da Serra	2.401	2.022	-2,19
7º Dezesseis de Novembro	3.444	2.923	-1,82
8º Bom Progresso	2.831	2.404	-1,82
9º Alecrim	8.487	7.259	-1,74
10º Doutor Maurício Cardoso	6.329	5.424	-1,72
11º Itatuba do Sul	5.252	4.521	-1,67
12º União da Serra	1.908	1.649	-1,62
13º Alpestre	10.266	8.880	-1,61
14º Maçambará	5.035	4.375	-1,56
15º Marcelino Ramos	6.108	5.329	-1,52
16º Ponta Lucena	6.398	5.587	-1,51
17º Coronel Pilar	1.883	1.645	-1,50
18º Sério	2.706	2.387	-1,40
19º São José do Inhacorá	2.402	2.122	-1,38
20º Entre Rios do Sul	3.491	3.087	-1,37

## A população por município

Confira a estimativa populacional do IBGE para 2009 no Rio Grande do Sul:

ALEGA	4.041	SEA VISTA DO CAJARI	2.835	CHARQUEIROS	2.088	DOMESTICO	8.707	GUARANI	1.501	JON	658	NOVA ALVINA	3.298	POHRENDOWA	4.820	SANTA ROSA DO SUL	1.778	SÃO MATEUS DO SUL	6.317	TOMBO	2.044
ALTA LARANJEIRA	3.931	SEMPER PARVOIS	2.291	CHARRAS	1.718	DO PRATO DO SERRA	2.597	GRAMADO	87.708	JACUIZ DE SETE VANTAGENS	9.997	NOVA BRUNÇA	4.478	PRATINHA	1.715	SANTA ROSA DO SUL	1.778	SÃO FRANCISCO DO SUL	2.211	TRAMANDAÍ	41.646
ALTO ALEGRE	1.983	SEMPER PARVOIS	2.116	CHARRAS	1.718	DO PRATO DO SERRA	2.597	GRAMADO	87.708	JACUIZ DE SETE VANTAGENS	9.997	NOVA BRUNÇA	4.478	PRATINHA	1.715	SANTA ROSA DO SUL	1.778	SÃO FRANCISCO DO SUL	2.211	TRAMANDAÍ	41.646
ALTO ALEGRE	1.983	SEMPER PARVOIS	2.116	CHARRAS	1.718	DO PRATO DO SERRA	2.597	GRAMADO	87.708	JACUIZ DE SETE VANTAGENS	9.997	NOVA BRUNÇA	4.478	PRATINHA	1.715	SANTA ROSA DO SUL	1.778	SÃO FRANCISCO DO SUL	2.211	TRAMANDAÍ	41.646
ALTO ALEGRE	1.983	SEMPER PARVOIS	2.116	CHARRAS	1.718	DO PRATO DO SERRA	2.597	GRAMADO	87.708	JACUIZ DE SETE VANTAGENS	9.997	NOVA BRUNÇA	4.478	PRATINHA	1.715	SANTA ROSA DO SUL	1.778	SÃO FRANCISCO DO SUL	2.211	TRAMANDAÍ	41.646
ALTO ALEGRE	1.983	SEMPER PARVOIS	2.116	CHARRAS	1.718	DO PRATO DO SERRA	2.597	GRAMADO	87.708	JACUIZ DE SETE VANTAGENS	9.997	NOVA BRUNÇA	4.478	PRATINHA	1.715	SANTA ROSA DO SUL	1.778	SÃO FRANCISCO DO SUL	2.211	TRAMANDAÍ	41.646
ALTO ALEGRE	1.983	SEMPER PARVOIS	2.116	CHARRAS	1.718	DO PRATO DO SERRA	2.597	GRAMADO	87.708	JACUIZ DE SETE VANTAGENS	9.997	NOVA BRUNÇA	4.478	PRATINHA	1.715	SANTA ROSA DO SUL	1.778	SÃO FRANCISCO DO SUL	2.211	TRAMANDAÍ	41.646
ALTO ALEGRE	1.983	SEMPER PARVOIS	2.116	CHARRAS	1.718	DO PRATO DO SERRA	2.597	GRAMADO	87.708	JACUIZ DE SETE VANTAGENS	9.997	NOVA BRUNÇA	4.478	PRATINHA	1.715	SANTA ROSA DO SUL	1.778	SÃO FRANCISCO DO SUL	2.211	TRAMANDAÍ	41.646
ALTO ALEGRE	1.983	SEMPER PARVOIS	2.116	CHARRAS	1.718	DO PRATO DO SERRA	2.597	GRAMADO	87.708	JACUIZ DE SETE VANTAGENS	9.997	NOVA BRUNÇA	4.478	PRATINHA	1.715	SANTA ROSA DO SUL	1.778	SÃO FRANCISCO DO SUL	2.211	TRAMANDAÍ	41.646
ALTO ALEGRE	1.983	SEMPER PARVOIS	2.116	CHARRAS	1.718	DO PRATO DO SERRA	2.597	GRAMADO	87.708	JACUIZ DE SETE VANTAGENS	9.997	NOVA BRUNÇA	4.478	PRATINHA	1.715	SANTA ROSA DO SUL	1.778	SÃO FRANCISCO DO SUL	2.211	TRAMANDAÍ	41.646
ALTO ALEGRE	1.983	SEMPER PARVOIS	2.116	CHARRAS	1.718	DO PRATO DO SERRA	2.597	GRAMADO	87.708	JACUIZ DE SETE VANTAGENS	9.997	NOVA BRUNÇA	4.478	PRATINHA	1.715	SANTA ROSA DO SUL	1.778	SÃO FRANCISCO DO SUL	2.211	TRAMANDAÍ	41.646
ALTO ALEGRE	1.983	SEMPER PARVOIS	2.116	CHARRAS	1.718	DO PRATO DO SERRA	2.597	GRAMADO	87.708	JACUIZ DE SETE VANTAGENS	9.997	NOVA BRUNÇA	4.478	PRATINHA	1.715	SANTA ROSA DO SUL	1.778	SÃO FRANCISCO DO SUL	2.211	TRAMANDAÍ	41.646
ALTO ALEGRE	1.983	SEMPER PARVOIS	2.116	CHARRAS	1.718	DO PRATO DO SERRA	2.597	GRAMADO	87.708	JACUIZ DE SETE VANTAGENS	9.997	NOVA BRUNÇA	4.478	PRATINHA	1.715	SANTA ROSA DO SUL	1.778	SÃO FRANCISCO DO SUL	2.211	TRAMANDAÍ	41.646
ALTO ALEGRE	1.983	SEMPER PARVOIS	2.116	CHARRAS	1.718	DO PRATO DO SERRA	2.597	GRAMADO	87.708	JACUIZ DE SETE VANTAGENS	9.997	NOVA BRUNÇA	4.478	PRATINHA	1.715	SANTA ROSA DO SUL	1.778	SÃO FRANCISCO DO SUL	2.211	TRAMANDAÍ	41.646
ALTO ALEGRE	1.983	SEMPER PARVOIS	2.116	CHARRAS	1.718	DO PRATO DO SERRA	2.597	GRAMADO	87.708	JACUIZ DE SETE VANTAGENS	9.997	NOVA BRUNÇA	4.478	PRATINHA	1.715	SANTA ROSA DO SUL	1.778	SÃO FRANCISCO DO SUL	2.211	TRAMANDAÍ	41.646
ALTO ALEGRE	1.983	SEMPER PARVOIS	2.116	CHARRAS	1.718	DO PRATO DO SERRA	2.597	GRAMADO	87.708	JACUIZ DE SETE VANTAGENS	9.997	NOVA BRUNÇA	4.478	PRATINHA	1.715	SANTA ROSA DO SUL	1.778	SÃO FRANCISCO DO SUL	2.211	TRAMANDAÍ	41.646
ALTO ALEGRE	1.983	SEMPER PARVOIS	2.116	CHARRAS	1.718	DO PRATO DO SERRA	2.597	GRAMADO	87.708	JACUIZ DE SETE VANTAGENS	9.997	NOVA BRUNÇA	4.478	PRATINHA	1.715	SANTA ROSA DO SUL	1.778	SÃO FRANCISCO DO SUL	2.211	TRAMANDAÍ	41.646
ALTO ALEGRE	1.983	SEMPER PARVOIS	2.116	CHARRAS	1.718	DO PRATO DO SERRA	2.597	GRAMADO	87.708	JACUIZ DE SETE VANTAGENS	9.997	NOVA BRUNÇA	4.478	PRATINHA	1.715	SANTA ROSA DO SUL	1.778	SÃO FRANCISCO DO SUL	2.211	TRAMANDAÍ	41.646
ALTO ALEGRE	1.983	SEMPER PARVOIS	2.116	CHARRAS	1.718	DO PRATO DO SERRA	2.597	GRAMADO	87.708	JACUIZ DE SETE VANTAGENS	9.997	NOVA BRUNÇA	4.478	PRATINHA	1.715	SANTA ROSA DO SUL	1.778	SÃO FRANCISCO DO SUL	2.211	TRAMANDAÍ	41.646
ALTO ALEGRE	1.983	SEMPER PARVOIS	2.116	CHARRAS	1.718	DO PRATO DO SERRA	2.597	GRAMADO	87.708	JACUIZ DE SETE VANTAGENS	9.997	NOVA BRUNÇA	4.478	PRATINHA	1.715	SANTA ROSA DO SUL	1.778	SÃO FRANCISCO DO SUL	2.211	TRAMANDAÍ	41.646
ALTO ALEGRE	1.983	SEMPER PARVOIS	2.116	CHARRAS	1.718	DO PRATO DO SERRA	2.597	GRAMADO	87.708	JACUIZ DE SETE VANTAGENS	9.997	NOVA BRUNÇA	4.478	PRATINHA	1.715	SANTA ROSA DO SUL	1.778	SÃO FRANCISCO DO SUL	2.211	TRAMANDAÍ	41.646
ALTO ALEGRE	1.983	SEMPER PARVOIS	2.116	CHARRAS	1.718	DO PRATO DO SERRA	2.597	GRAMADO	87.708	JACUIZ DE SETE VANTAGENS	9.997	NOVA BRUNÇA	4.478	PRATINHA	1.715	SANTA ROSA DO SUL	1.778	SÃO FRANCISCO DO SUL	2.211	TRAMANDAÍ	41.646
ALTO ALEGRE	1.983	SEMPER PARVOIS	2.116	CHARRAS	1.718	DO PRATO DO SERRA	2.597	GRAMADO	87.708	JACUIZ DE SETE VANTAGENS	9.997	NOVA BRUNÇA	4.478	PRATINHA	1.715	SANTA ROSA DO SUL	1.778	SÃO FRANCISCO DO SUL	2.211	TRAMANDAÍ	41.646
ALTO ALEGRE	1.983	SEMPER PARVOIS	2.116	CHARRAS	1.718	DO PRATO DO SERRA	2.597	GRAMADO	87.708	JACUIZ DE SETE VANTAGENS	9.997	NOVA BRUNÇA	4.478	PRATINHA	1.715	SANTA ROSA DO SUL	1.778	SÃO FRANCISCO DO SUL	2.211	TRAMANDAÍ	41.646
ALTO ALEGRE	1.983	SEMPER PARVOIS	2.116	CHARRAS	1.718	DO PRATO DO SERRA	2.597	GRAMADO	87.708	JACUIZ DE SETE VANTAGENS	9.997	NOVA BRUNÇA	4.478	PRATINHA	1.715	SANTA ROSA DO SUL	1.778	SÃO FRANCISCO DO SUL	2.211	TRAMANDAÍ	41.646
ALTO ALEGRE	1.983	SEMPER PARVOIS	2.116	CHARRAS	1.718	DO PRATO DO SERRA	2.597	GRAMADO	87.708	JACUIZ DE SETE VANTAGENS	9.997	NOVA BRUNÇA	4.478	PRATINHA	1.715	SANTA ROSA DO SUL	1.778	SÃO FRANCISCO DO SUL	2.211	TRAMANDAÍ	41.646
ALTO ALEGRE	1.983	SEMPER PARVOIS	2.116	CHARRAS	1.718	DO PRATO DO SERRA	2.597	GRAMADO	87.708	JACUIZ DE SETE VANTAGENS	9.997	NOVA BRUNÇA	4.478	PRATINHA	1.715	SANTA ROSA DO SUL	1.778	SÃO FRANCISCO DO SUL	2.211	TRAMANDAÍ	41.646
ALTO ALEGRE	1.983	SEMPER PARVOIS	2.116	CHARRAS	1.718	DO PRATO DO SERRA	2.597	GRAMADO	87.708	JACUIZ DE SETE VANTAGENS	9.997	NOVA BRUNÇA	4.478	PRATINHA	1.715	SANTA ROSA DO SUL	1.778	SÃO FRANCISCO DO SUL	2.211	TRAMANDAÍ	41.646
ALTO ALEGRE	1.983	SEMPER PARVOIS	2.116	CHARRAS	1.718	DO PRATO DO SERRA	2.597	GRAMADO	87.708	JACUIZ DE SETE VANTAGENS	9.997	NOVA BRUNÇA	4.478	PRATINHA	1.715	SANTA ROSA DO SUL	1.778	SÃO FRANCISCO DO SUL	2.211	TRAMANDAÍ	41.646
ALTO ALEGRE	1.983	SEMPER PARVOIS	2.116	CHARRAS	1.718	DO PRATO DO SERRA	2.597	GRAMADO	87.708	JACUIZ DE SETE VANTAGENS	9.997	NOVA BRUNÇA	4.478	PRATINHA	1.715	SANTA ROSA DO SUL	1.778	SÃO FRANCISCO DO SUL	2.211	TRAMANDAÍ	41.646
ALTO ALEGRE	1.983	SEMPER PARVOIS	2.116	CHARRAS	1.718	DO PRATO DO SERRA	2.597	GRAMADO	87.708	JACUIZ DE SETE VANTAGENS	9.997	NOVA BRUNÇA	4.478	PRATINHA	1.715	SANTA ROSA DO SUL	1.778	SÃO FRANCISCO DO SUL	2.211	TRAMANDAÍ	41.646
ALTO ALEGRE	1.983	SEMPER PARVOIS	2.116	CHARRAS	1.718	DO PRATO DO SERRA	2.597	GRAMADO	87.708	JACUIZ DE SETE VANTAGENS	9.997	NOVA BRUNÇA	4.478	PRATINHA	1.715	SANTA ROSA DO SUL	1.778	SÃO FRANCISCO DO SUL	2.211	TRAMANDAÍ	41.646
ALTO ALEGRE	1.983	SEMPER PARVOIS	2.116	CHARRAS	1.718	DO PRATO DO SERRA	2.597	GRAMADO	87.708	JACUIZ DE SETE VANTAGENS	9.997	NOVA BRUNÇA	4.478	PRATINHA	1.715	SANTA ROSA DO SUL	1.778	SÃO FRANCISCO DO SUL	2.211	TRAMANDAÍ	41.646
ALTO ALEGRE	1.983	SEMPER PARVOIS	2.116	CHARRAS	1.718	DO PRATO DO SERRA	2.597	GRAMADO	87.708	JACUIZ DE SETE VANTAGENS	9.997	NOVA BRUNÇA	4.478	PRATINHA	1.715	SANTA ROSA DO SUL	1.778	SÃO FRANCISCO DO SUL	2.211	TRAMANDAÍ	41.646
ALTO ALEGRE	1.983	SEMPER PARVOIS	2.116	CHARRAS	1.718	DO PRATO DO SERRA	2.597	GRAMADO	87.708	JACUIZ DE SETE VANTAGENS	9.997	NOVA BRUNÇA	4.478	PRATINHA	1.715	SANTA ROSA DO SUL	1.778	SÃO FRANCISCO DO SUL	2.211	TRAMANDAÍ	41.646
ALTO ALEGRE	1.983	SEMPER PARVOIS	2.116	CHARRAS	1.718	DO PRATO DO SERRA	2.597	GRAMADO	87.708	JACUIZ DE SETE VANTAGENS	9.997	NOVA BRUNÇA	4.478	PRATINHA	1.715	SANTA ROSA DO SUL	1.778	SÃO FRANCISCO DO SUL	2.211	TRAMANDAÍ	41.646
ALTO ALEGRE	1.983	SEMPER PARVOIS	2.116	CHARRAS	1.718	DO PRATO DO SERRA	2.597	GRAMADO	87.708	JACUIZ DE SETE VANTAGENS	9.997	NOVA BRUNÇA	4.478	PRATINHA	1.715	SANTA ROSA DO SUL	1.778	SÃO FRANCISCO DO SUL	2.211	TRAMANDAÍ	41.646
ALTO ALEGRE	1.983	SEMPER PARVOIS	2.116	CHARRAS	1.718	DO PRATO DO SERRA	2.597	GRAMADO	87.708	JACUIZ DE SETE VANTAGENS	9.997	NOVA BRUNÇA	4.478	PRATINHA	1.715	SANTA ROSA DO SUL	1.778	SÃO FRANCISCO DO SUL	2.211	TRAMANDAÍ	41.646
ALTO ALEGRE	1.983	SEMPER PARVOIS	2.116	CHARRAS	1.718	DO PRATO DO SERRA	2.597	GRAMADO	87.708	JACUIZ DE SETE VANTAGENS	9.997	NOVA BRUNÇA	4.478	PRATINHA	1.715	SANTA ROSA DO SUL	1.778	SÃO FRANCISCO DO SUL	2.211	TRAMANDAÍ	41.646
ALTO ALEGRE	1.983	SEMPER PARVOIS	2.116	CHARRAS	1.718	DO PRATO DO SERRA	2.597	GRAMADO	87.708	JACUIZ DE SETE VANTAGENS	9.997	NOVA BRUNÇA	4.478	PRATINHA	1.715	SANTA ROSA DO SUL	1.778	SÃO FRANCISCO DO SUL	2.211	TRAMANDAÍ	41.646
ALTO ALEGRE	1.983	SEMPER PARVOIS	2.116	CHARRAS	1.718	DO PRATO DO SERRA	2.597	GRAMADO	87.708	JACUIZ DE SETE VANTAGENS	9.997	NOVA BRUNÇA	4.478	PRATINHA							

# O VÍRUS AVANÇA

## Estado registra 70 mortes pela gripe A

Levantamento de ZH mostra que 62% das vítimas integram grupo de risco

GUSTAVO AZEVEDO

Ao anunciar mais 15 mortes pela gripe A no Rio Grande do Sul, a Secretaria Estadual de Saúde confirmou ontem que o vírus se torna mais letal conforme o perfil da vítima.

Levantamento de Zero Hora apontou que quase dois terços dos 70 óbitos no Estado – 62% – se enquadram dentro dos grupos de risco, como obesos e gestantes.



Esses dois perfis aparecem no topo da lista de registros fatais no Estado. Juntos representam 21% do total.

Desde que a guerra contra a doença começou, oito gaúchos obesos e sete gestantes tomaram na batalha contra a gripe e se tornaram prioridade no tratamento em hospitais e postos.

O levantamento indica ainda que diabéticos, hipertensos e cardiopatas não devem se descuidar. Essas comorbidades contabilizam juntas

**FRANCISCO PAZ,** diretor do Centro Estadual de Vigilância em Saúde

“Temos ainda cerca de 130 óbitos notificados à espera de exames. Cerca de 80% a 85% dos resultados estão se confirmando.”

10 casos até agora. Outro grupo que chama a atenção são as pessoas com alguma deficiência mental, com cinco registros. Ontem, duas pessoas com Síndrome de Down estavam na lista divulgada pelo governo gaúcho.

As crianças e os idosos, que as autoridades sanitárias apontaram como prioritários dentro dos grupos de risco, no entanto, não estão entre as principais vítimas. Das 70 vítimas, 51 tinham entre 20 e 49 anos. Somente quatro estavam acima dos 60 anos e duas abaixo dos quatro anos.

– Todos têm de se precaver, mas essas pessoas devem manter o cuidado redobrado, mesmo com a diminuição

do frio. O contágio diminui, mas o vírus permanece por aí – alerta o diretor do Centro Estadual de Vigilância em Saúde (Cevs), Francisco Paz.

Apesar da boa notícia com relação à queda das internações na UTIs, o que levou a Secretaria de Saúde a anunciar uma diminuição no ritmo da doença, os casos de mortes não devem parar tão cedo. Paz estima de que o número de mortos chegue a 200 no Estado.

– Temos ainda cerca de 130 óbitos notificados à espera de exames. Cerca de 80% a 85% dos resultados estão se confirmando. Isso não irá nos surpreender – sustenta o diretor da Cevs.

Os últimos casos confirmados pelo governo do Estado ocorreram entre 20 de julho e quarta-feira, mas só foram divulgados ontem em razão da grande demanda de exames represetados nos laboratórios da Fundação Osvaldo Cruz (Fiocruz) e do Estado (Lacen), responsáveis pela emissão dos laudos para o Rio Grande do Sul.

– Recebemos um grande lote de laudos no fim de semana e esses novos casos não nos causam surpresa, pois já se esperava – aponta Paz.

gustavo.azevedo@zerohora.com.br

### O perfil dos mortos

Quem são os gaúchos que morreram com a gripe A:

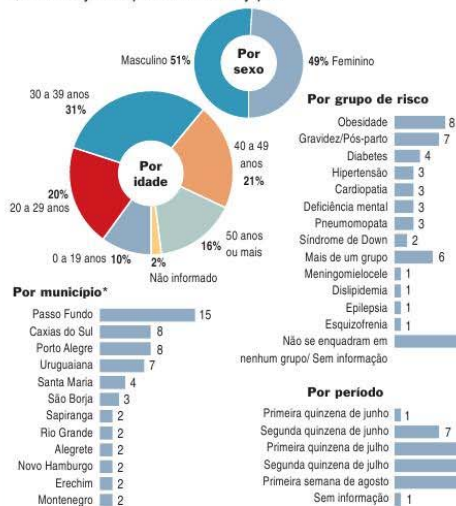

\* As cidades de Sapucaia do Sul, Itaqui, São Pedro do Sul, São Sebastião do Cai, Vacaria, Carazinho, Cruz Alta, Torres, São José do Ouro, Não-Me-Toque, Santa Cruz do Sul, Cachoeira do Sul e Soledade registraram uma morte cada

### Os casos mais recentes

	VÍTIMA	MORTE	CONDIÇÃO DE SAÚDE
56	Mulher de 42 anos	20 de julho, em Caxias do Sul	Hipertensão
57	Mulher de 22 anos	21 de julho, em Passo Fundo	Gestante
58	Mulher de 37 anos	22 de julho, em Porto Alegre	Sem histórico de doença
59	Mulher de 55 anos	25 de julho, em Montenegro	Sem histórico de doença
60	Homem de 52 anos	25 de julho, em Porto Alegre	Esquizofrenia
61	Homem de 31 anos	29 de julho, em Porto Alegre	Sem histórico de doença
62	Mulher de 40 anos	29 de julho*, em São José do Ouro	Cardiopatia para neuropatia e obesidade
63	Mulher de 51 anos	2 de agosto, em Não-me-Toque	Sem histórico de doença
64	Garota de 12 anos	2 de agosto, em Montenegro	Síndrome de Down
65	Menino de um mês	2 de agosto, em Porto Alegre	Prematuridade e neuropatia
66	Homem de 48 anos	5 de agosto, em Santa Cruz do Sul	Sem histórico de doença
67	Mulher de 32 anos	7 de agosto, em Cachoeira do Sul	Pós-parto
68	Homem de 33 anos	8 de agosto, em Soledade	Sem histórico de doença
69	Mulher de 47 anos	10 de agosto, em Porto Alegre	Síndrome de Down
70	Homem de 55 anos	12 de agosto, em Caxias do Sul	Não informada

\* Primeira morte identificada pelo Laboratório Central do Estado

### NO FRONT DA DOENÇA

São Paulo ocupa o topo do ranking

339

Ao confirmar, ontem, 23 mortes, São Paulo se mantém no topo do ranking de Estados com o maior número de casos fatais pela gripe A. São 134 paulistas que morreram em virtude da enfermidade.

é o número de casos fatais de gripe A no Brasil, segundo levantamento com dados das secretarias estaduais e do Ministério da Saúde. No México, conforme balanço divulgado quinta-feira, 162 pessoas morreram pela doença.

### Pelos Estados

Onde há mais casos:

São Paulo	134
Paraná	79
Rio Grande do Sul	70
Rio de Janeiro	37
Santa Catarina	8

### 404 casos na Argentina

O Ministério da Saúde da Argentina confirmou ontem 404 mortes provocadas pela influenza A (H1N1) no país.

O número é inferior apenas ao total de óbitos em decorrência da doença registrado nos Estados Unidos (436).

# Anvisa proíbe anúncios de drogas contra gripe comum

A Agência Nacional de Vigilância Sanitária (Anvisa) proibiu a veiculação de publicidade de remédios antigripais em todos os meios de comunicação, para diminuir seu uso indiscriminado, já que podem mascarar os sintomas da gripe A.

A resolução da Anvisa publicada ontem no Diário Oficial da União atinge todo o território nacional e inclui os remédios à base de ácido acetilsalicílico, assim como medicamentos que aliviam os sintomas da gripe, entre eles o paracetamol, a dipirona e

o ibuprofeno. – Não estamos condenando medicamentos que já têm segurança e efeitos conhecidos. Mas vivemos uma situação nova e, com ela, é preciso a adoção de uma série de cuidados – afirmou o diretor da Anvisa, Dirceu Barbano.

A medida será aplicada a todos os meios de comunicação, incluindo os digitais. Segundo a resolução da Anvisa, o objetivo da medida é estimular o uso "absolutamente sensato" dos remédios, já que, apesar de ter certa

eficácia e serem produtos cuja segurança é garantida, também podem mascarar sintomas importantes para o diagnóstico da gripe A.

– Neste momento, é preciso que pacientes tenham a exata noção sobre os sintomas que apresentam e em que intensidade – disse.

O organismo assegurou ter tomado a decisão levando em conta os dados do último relatório epidemiológico do Ministério da Saúde, emitido na segunda-feira, de que 77% dos casos de doenças respiratórias são causados atualmente pela nova gripe e não pelo vírus comum. A Anvisa explicou também que a medida terá validade enquanto houver uma situação especial de risco para a saúde.

## Entenda a decisão

### A MEDIDA

• A resolução afirma que a suspensão é necessário porque esses medicamentos são capazes de mascarar uma situação de risco da gripe A

### OS REMÉDIOS

• Está prevista a suspensão da propaganda de remédios que não precisam de prescrição médica, como analgésicos, antitérmicos, medicamentos à base de paracetamol, dipirona sódica e ibuprofeno

### POR QUE EVITAR

• Segundo médicos, os remédios destinados à gripe comum tratam apenas os sintomas, como febre e dores musculares, mascarando um agravamento da doença – no caso da gripe A

## Médicos a favor da nova medida

Médicos consultados ontem disseram que a determinação da Anvisa, além de adequada, deveria ser permanente.

Para eles, a publicidade de medicamentos que não necessitam de prescrição médica estimula o consumo incorreto de substâncias que podem ser nocivas à saúde. É a opinião de Caio Rosenthal, infectologista do Instituto Emílio Ribas. Para ele, além de mascarar os sintomas da gripe suína, os remédios podem dar uma falsa impressão de cura.

Para o infectologista da Unifesp Eduardo Medeiros, adotar uma medida mais flexível – seja com campanhas educativas, seja com alertas na publicidade desses remédios – não é a solução.

ZERO HORA		PREÇOS VENDA AVULSA																
<p><b>REDAÇÃO</b> Av. Itaipava, 1.075, Porto Alegre Fone: (51) 3218-4000, fax: (51) 3218-4766</p> <p><b>COMERCIAL</b> Av. Itaipava, 1.075, Porto Alegre Gerência Comercial: (51) 3218-4661 Operações Comerciais (OPC) Gerência: (51) 3218-4660 Operação Publicidade: (51) 3218-4820 Operação Classificados: (51) 3218-4830 Fax Publicidade: (51) 3218-4996 Fax Classificados: (51) 3218-4999 Fax Operações Comerciais: (51) 3218-4645 Av. Erico Veríssimo, 400, 3º andar, Fone: (51) 3218-6000</p> <p><b>ESCRITÓRIOS NO BRASIL</b> BRASÍLIA: Edifício Palácio da República, 1005 Fone: (61) 425-8300, Fax: (61) 425-8325 CURITIBA: Rua Horácio, 365 – Menck Fone: (41) 3218-4000</p>	<p><b>ESPANHA</b>: Rua de Alameda, 1.150, Sala 11 – Centro Fone: (91) 251-1966, Fax: (91) 251-1967 <b>FRANCIA</b>: Rue de Valenciennes, 10, Paris 10 Fone: (33) 1 47 33 10 10, Fax: (33) 1 47 33 10 11 <b>ITALIA</b>: Via Broletto, 15, 00186 Roma Fone: (39) 06 47 82 11 11, Fax: (39) 06 47 82 11 12 <b>JAPÃO</b>: Rua de Alameda, 1.150, Sala 11 – Centro Fone: (81) 3218-4000, Fax: (81) 3218-4001 <b>PARAGUAI</b>: Rua de Alameda, 1.150, Sala 11 – Centro Fone: (596) 271-1966, Fax: (596) 271-1967 <b>PERU</b>: Calle Comercio, 100, Lima 1 Fone: (51) 1 476 11 11, Fax: (51) 1 476 11 12 <b>URUGUAI</b>: Calle Uruguay, 100, Montevideo Fone: (598) 2 22 11 11, Fax: (598) 2 22 11 12</p>	<p><b>LIVRAMENTO</b>: (51) 3218-1538 <b>MISÓDES</b>: Rua de Alameda, 1.150, Sala 11 – Centro Fone: (51) 3218-4000, Fax: (51) 3218-4001 <b>NOVO HAMBURGO</b>: Rua de Alameda, 1.150, Sala 11 – Centro Fone: (51) 3218-4000, Fax: (51) 3218-4001 <b>PARAGUAI</b>: Rua de Alameda, 1.150, Sala 11 – Centro Fone: (596) 271-1966, Fax: (596) 271-1967 <b>PERU</b>: Calle Comercio, 100, Lima 1 Fone: (51) 1 476 11 11, Fax: (51) 1 476 11 12 <b>URUGUAI</b>: Calle Uruguay, 100, Montevideo Fone: (598) 2 22 11 11, Fax: (598) 2 22 11 12</p>	<table border="1"> <thead> <tr> <th>Venda Anvisa</th> <th>Domínios</th> <th>Dias da Semana</th> </tr> </thead> <tbody> <tr> <td>TE</td> <td>R\$ 3,50</td> <td>R\$ 2,00</td> </tr> <tr> <td>REDE IMPACTA</td> <td>R\$ 2,50</td> <td>R\$ 1,50</td> </tr> <tr> <td>SEPE</td> <td>R\$ 4,00</td> <td>R\$ 2,50</td> </tr> <tr> <td>Formato regular</td> <td>R\$ 4,50</td> <td>R\$ 2,50</td> </tr> </tbody> </table> <p>• Todos os créditos a pagar (NORMAS PUBLICITÁRIAS, PUBLICIDADE, INSCRIÇÃO COLEGIAL) e emendas na parte superior do contrato comercial, serão cobrados em dinheiro à vista, após o fechamento do contrato.</p> <p>• O prazo de entrega dos materiais impressos é de 15 dias úteis após a aprovação final do projeto, em dias úteis, exceto em casos de emergência.</p> <p>• Não há prazo para a entrega de materiais impressos em dias úteis, exceto em casos de emergência.</p> <p>• Em todos os casos, deve-se entregar o material em quantidade suficiente para a produção de uma tiragem de 500 unidades.</p>	Venda Anvisa	Domínios	Dias da Semana	TE	R\$ 3,50	R\$ 2,00	REDE IMPACTA	R\$ 2,50	R\$ 1,50	SEPE	R\$ 4,00	R\$ 2,50	Formato regular	R\$ 4,50	R\$ 2,50
Venda Anvisa	Domínios	Dias da Semana																
TE	R\$ 3,50	R\$ 2,00																
REDE IMPACTA	R\$ 2,50	R\$ 1,50																
SEPE	R\$ 4,00	R\$ 2,50																
Formato regular	R\$ 4,50	R\$ 2,50																

**ASSINATURAS DE ZERO HORA** Atendimento: para inscrições de Porto Alegre e de celular (51) 3218-8200 – Demais cidades: 0800 6428200

Com sua assinatura, você nome passa a ser inscrito na lista de clientes profissionais de Zero Hora, que poderá usá-la a empresa, além para fins de divulgação e promoção de produtos de sua empresa. Caso não queira, basta cancelar a assinatura pelo e-mail: [assinaturas@zerohora.com.br](mailto:assinaturas@zerohora.com.br)

TIPOS DE ASSINATURAS	7 DIAS COMPLETA	7 DIAS LIGHT	6 DIAS	5 DIAS	4 DIAS	3 DIAS	2 DIAS
<b>Fácil Mensal</b>	R\$ 55,50	R\$ 40,00	R\$ 49,00	R\$ 43,00	R\$ 39,50	R\$ 33,00	R\$ 26,90
Em até	8 x R\$ 90,00	6 x R\$ 83,00	6 x R\$ 100,00	6 x R\$ 91,00	-	5 x R\$ 84,00	4 x R\$ 85,00
<b>Anual</b>	À vista	R\$ 666,00	R\$ 470,70	R\$ 570,90	R\$ 513,80	-	R\$ 400,20
Em até	4 x R\$ 95,00	4 x R\$ 66,00	4 x R\$ 82,00	4 x R\$ 69,00	-	3 x R\$ 84,00	2 x R\$ 87,00
<b>Semestral</b>	À vista	R\$ 366,30	R\$ 261,60	R\$ 314,00	R\$ 265,20	-	R\$ 171,30
Em até	2 x R\$ 102,00	2 x R\$ 72,00	2 x R\$ 87,00	2 x R\$ 73,00	-	-	-
<b>Trimestral</b>	À vista	R\$ 199,80	R\$ 141,00	R\$ 171,20	R\$ 142,70	-	R\$ 106,90

A assinatura Light e a edição Compacta são compostas pelo Caderno Principal, Revista 24 Horas, TV-Box, Caderno de Esportes e Caderno Diário, na Região Metropolitana, e também pelo Caderno Lançamentos no Interior do Estado.

## VIVA MELHOR

Cristina Helena Targa Ferreira\*

## Alergia à lactose

**Pergunta:** Qual a diferença entre intolerância à lactose e alergia à proteína do leite de vaca?

**Resposta:** São duas coisas diferentes. A intolerância à lactose é a falta de uma enzima que transforma o açúcar do leite, que é a lactose, em glicose. As pessoas apresentam intolerância à lactose, geralmente após os cinco anos de idade, e podem tolerar alguma quantidade de leite ou derivados.

A alergia alimentar é um processo imunológico, ou seja, envolve os

anticorpos do nosso organismo e ocorre com qualquer quantidade de leite (no caso de alergia ao leite). A alergia é um tipo de reação contra a proteína do leite, que é reconhecida como se fosse estranha ao organismo (um antígeno). Portanto, as crianças com alergia ao leite de vaca não toleram nada de leite e derivados. Esse tipo de alergia é mais comum nos primeiros anos de vida.

\*Gastroenterologista pediátrica (CRM 12.788)

Mande sua pergunta para a Seção Viva Melhor, através de e-mail [viva@zerohora.com.br](mailto:viva@zerohora.com.br), ou fax (51) 3218-4799, ou Av. Itaipava, 1.075, Porto Alegre – RS, CEP 90.169-900. A resposta será publicada no jornal.

Os médicos consultados para esta seção são indicados pela Associação Médica do Rio Grande do Sul (Amrigs)



## Cultura e diversão para toda a garotada

Confira os espetáculos infantis que oferecem descontos para sócios do Clube do Assinante.



<p><b>Ben 10</b> Teatro do Borel Country Quinta e sexta, às 20h Sábado e domingo, às 15h De 13 a 16/09</p> <p>10% para titular e acompanhante</p>	<p><b>Dois Idiotas</b> Teatro Resonância Sábado e domingo, às 20h De 15 a 23/08</p> <p>30% para titular e acompanhante</p>
<p><b>Canto de Cravo e Rosa</b> Teatro de Câmara Tullio Piva Sábado e domingo, às 16h De 15/09 a 16/09</p> <p>30% para titular e acompanhante</p>	<p><b>Pedro e o Lobo</b> Teatro de AMRIGS Domingo, às 16h Dia 16/09</p> <p>30% para titular e acompanhante</p>
<p><b>O Grande Háblich</b> Bomê do Oito Nemeys, 1173 Sábado e domingo, às 16h De 15 a 30/08</p> <p>30% para titular e acompanhante</p>	<p><b>A Loja Mágica de Brinquedos</b> Centro Cultural Zé Rodrigues Sábado e domingo, às 16h/30min Até 16/09</p> <p>25% para titular e acompanhante</p>
<p><b>Chapeuzinho Vermelho</b> Centro Cultural Zé Rodrigues Sábado e domingo, às 16h/30min Até 16/09</p> <p>25% para titular e acompanhante</p>	<p><b>A Verdadeira História dos Três Porquinhos</b> Centro Cultural Zé Rodrigues Sábado e domingo, às 17h/30min Até 16/09</p> <p>25% para titular e acompanhante</p>
<p><b>Do Outro Lado do Buraco</b> Sala Álvaro Moreyra Sábado e domingo, às 16h Até 16/09</p> <p>25% para titular e acompanhante</p>	<p><b>O Que Será que Virá?</b> Teatro Novo DC Sábado e domingo, às 15h Até 16/09</p> <p>20% para titular e acompanhante</p>
<p><b>Histórias de Uma Mala Só</b> Casarão Verde DC Sábado e domingo, às 17h Até 30/08</p> <p>20% para titular e acompanhante</p>	<p><b>Chapeuzinho Amarelo</b> Sala Centro Cultural - CCMD Sábado e domingo, às 16h Até 16/09</p> <p>20% para titular e acompanhante</p>

O Clube de Assinante ZH tem uma programação cheia de cultura para você aproveitar de pé. Se você é assinante e ainda não possui seu cartão do Clube do Assinante, ligue 3218-8200 (cobr. taxa de PDA) ou 0800-642-8200 (demais cidades). Se você ainda não assinou Zero Hora, faça sua assinatura pelo 0800-642-8222 ou acesse [www.zerohora.com/assinaturas](http://www.zerohora.com/assinaturas) e aproveite.



### PUBLICAÇÕES LEGAIS

**EDITAL DE PRAÇA ÚNICA E INTIMAÇÃO - (PRAZO: 10 DIAS)**  
**PRAÇA ÚNICA: 16/9/2009, às 18h45min (LEI 5.741/71, ART. 6º, PARÁGRAFO ÚNICO), LOCAL: AUDITÓRIO DA JUSTIÇA FEDERAL, SITO NA RUA OTÁVIO FRANCISCO CARUSO DA ROCHA, 600, 9º ANDAR, ALA NORTE, NESTA CAPITAL, EXECUÇÃO DE TÍTULO EXTRAJUDICIAL Nº 2009.71.00.00288-0/RS, EXEQUENTE: CAIXA ECONÔMICA FEDERAL - CEF, ADVOGADOS: CLEBER REIS DE OLIVEIRA, SIMONE RODRIGUES FERREIRA E GUILHERME DIECKMANN, EXECUTADO: MARCO ANTONIO MARTINS, O EXCELENTÍSSIMO SENHOR DOUTOR RODRIGO MACHADO COUTINHO, JUIZ FEDERAL SUBSTITUTO DA VARA DO SISTEMA FINANCEIRO DA HABITAÇÃO, DA SUBSEÇÃO JUDICIÁRIA DE PORTO ALEGRE, DA SEÇÃO JUDICIÁRIA DO ESTADO DO RIO GRANDE DO SUL, FAZ SABER a todos quantos o presente Edital vierem ou dele tiverem conhecimento que será lavada a praça, no dia, hora e local acima indicados, por preço não inferior ao saldo devedor (art. 6º da Lei 5.741/71), no valor de R\$ 120.897,01, em 17/7/2008, o seguinte bem penhorado nos autos da Execução nº 20077.100020288-0, adjudicada pela CAIXA ECONÔMICA FEDERAL - CEF, CNPJ 00360305000104, contra MARCO ANTONIO MARTINS, CPF nº 38765396034, na forma da Lei 5.741/71, assim descrito: UM TERRENO URBANO, constituído pelo lote nº 03 da quadra nº 34 do loteamento denominado "NOVA CACHOEIRINHA", sobre o qual foi edificado um prédio residencial em alvenaria, com a área de 69,76m², que recebeu o nº 815 da Rua Estados Unidos (AV-2), Matrícula nº 4.894 do Livro nº 2 do Ofício do Registro de Imóveis da Comarca de Cachoeirinha/RS. Não havendo licitante, será determinada pelo Juiz do feito a adjudicação do bem imóvel hipotecado, em favor da credora, nos termos do art. 7º da Lei nº 5.741/71, ficando o executado exonerado de pagar o restante da dívida. Fica, ainda, o executado intimado do dia, hora e local para realização da praça, caso restem negativas as diligências efetuadas para intimação pessoal, bem como dos atos expropriatórios seguintes. E para que chegue ao conhecimento de todos e no futuro não se alegue ignorância, passa-se o presente edital que será afixado no local de costume e publicado na forma da lei. Dado e passado nesta cidade de Porto Alegre, 15 de maio de 2009. Eu, Dominique Paul Joel Ettori, digital, e eu, Maria da Graça Ressem Hidalgo, Diretora de Secretaria, conferi.**

**EDITAL DE PRAÇA ÚNICA E INTIMAÇÃO - (PRAZO: 10 DIAS)**  
**PRAÇA ÚNICA: 17/9/2009, às 17h45min (LEI 5.741/71, ART. 6º, PARÁGRAFO ÚNICO), LOCAL: AUDITÓRIO DA JUSTIÇA FEDERAL, SITO NA RUA OTÁVIO FRANCISCO CARUSO DA ROCHA, 600, 9º ANDAR, ALA NORTE, NESTA CAPITAL, EXECUÇÃO DE TÍTULO EXTRAJUDICIAL Nº 91.00.04440-7/RS, EXEQUENTE: CAIXA ECONÔMICA FEDERAL - CEF, ADVOGADOS: DENISE MARIANTE DE SA, DENILSON VEDANA MARANTE, RICARDO GONÇALVES TAVARES, MARIA ELIZABETH DA SILVA BORGES E GUILHERME DIECKMANN, EXECUTADOS: FERNANDO BOEIRA NOBRE E SONIA GUIDOTTI NOBRE, O EXCELENTÍSSIMO SENHOR DOUTOR RODRIGO MACHADO COUTINHO, JUIZ FEDERAL SUBSTITUTO DA VARA DO SISTEMA FINANCEIRO DA HABITAÇÃO, DA SUBSEÇÃO JUDICIÁRIA DE PORTO ALEGRE, DA SEÇÃO JUDICIÁRIA DO ESTADO DO RIO GRANDE DO SUL, FAZ SABER a todos quantos o presente Edital vierem ou dele tiverem conhecimento que será lavada a praça, no dia, hora e local acima indicados, por preço não inferior ao saldo devedor (art. 6º da Lei 5.741/71), no valor de R\$ 65.281,80, em 30/4/2008, o seguinte bem penhorado nos autos da Execução nº 91.00.04440-7, adjudicada pela CAIXA ECONÔMICA FEDERAL - CEF, CNPJ 00360305000104, contra FERNANDO BOEIRA NOBRE e sua mulher SONIA GUIDOTTI NOBRE, CPF nº 070.056.28004, e na forma da Lei 5.741/71, assim descrito: UM PRÉDIO DE ALVENARIA nº 1909, sito na Rua Anepá, denominado Casa nº 01, com área de 48,30m², correspondendo-lhe no terreno a fração ideal de 0,1109 equivalente a 5,00/1.000 avas. O referido prédio achava-se construído sobre um terreno, Lote Urbano nº 83, da quadra "0", do Balne Clíneo Coléttas, em Canoas. Matrícula nº 28.509 do Livro nº 2 do Ofício do Registro de Imóveis da Comarca de Canoas/RS. Não havendo licitante, será determinada pelo Juiz do feito a adjudicação do bem imóvel hipotecado, em favor da credora, nos termos do art. 7º da Lei nº 5.741/71, ficando o executado exonerado de pagar o restante da dívida. Fica, ainda, o executado intimado do dia, hora e local para realização da praça, caso restem negativas as diligências efetuadas para intimação pessoal, bem como dos atos expropriatórios seguintes. E para que chegue ao conhecimento de todos e no futuro não se alegue ignorância, passa-se o presente edital que será afixado no local de costume e publicado na forma da lei. Dado e passado nesta cidade de Porto Alegre, 6 de junho de 2009. Eu, Dominique Paul Joel Ettori, digital, e eu, Maria da Graça Ressem Hidalgo, Diretora de Secretaria, conferi.**

### IGREJA EM FESTA

#### Arquidiocese festeja centenário

A Igreja Católica do Rio Grande do Sul celebra no Ano de 2010 o centenário da arquidiocese de Porto Alegre. A comemoração será aberta oficialmente no domingo, às 15h, na Catedral Metropolitana de Porto Alegre. A celebração será presidida pelo arcebispo metropolitano, dom Dadeus Grings, com a presença dos padres e líderes das comunidades das Arquidioceses.

Nesta data, será lançada também a edição comemorativa da Bíblia, que terá encartada a história da arquidiocese.

**EDITAL DE PRAÇA ÚNICA E INTIMAÇÃO - (PRAZO: 10 DIAS)**  
**PRAÇA ÚNICA: 16/9/2009, às 15h30min (LEI 5.741/71, ART. 6º, PARÁGRAFO ÚNICO), LOCAL: AUDITÓRIO DA JUSTIÇA FEDERAL, SITO NA RUA OTÁVIO FRANCISCO CARUSO DA ROCHA, 600, 9º ANDAR, ALA NORTE, NESTA CAPITAL, EXECUÇÃO DE TÍTULO EXTRAJUDICIAL Nº 97.00.28412-9/RS, EXEQUENTE: CAIXA ECONÔMICA FEDERAL - CEF, ADVOGADOS: TERESINHA FERREIRA DA SILVA MOREIRA E MARIA ELIZABETH DA SILVA BORGES, EXECUTADO: JORGE PINTO LOEFFLER, O EXCELENTÍSSIMO SENHOR DOUTOR RODRIGO MACHADO COUTINHO, JUIZ FEDERAL SUBSTITUTO DA VARA DO SISTEMA FINANCEIRO DA HABITAÇÃO, DA SUBSEÇÃO JUDICIÁRIA DE PORTO ALEGRE, DA SEÇÃO JUDICIÁRIA DO ESTADO DO RIO GRANDE DO SUL, FAZ SABER a todos quantos o presente Edital vierem ou dele tiverem conhecimento que será lavada a praça, no dia, hora e local acima indicados, por preço não inferior ao saldo devedor (art. 6º da Lei 5.741/71), no valor de R\$ 49.615,05, em 31/3/2008, o seguinte bem penhorado nos autos da Execução nº 39771000184302, adjudicada pela CAIXA ECONÔMICA FEDERAL - CEF, CNPJ 00360305000104, contra JORGE PINTO LOEFFLER, CPF nº 003.300.459/71, e sua esposa BARRBARA LOEFFLER, CPF nº 003.300.432/71, na forma da Lei 5.741/71, assim descrito: APARTAMENTO RESIDENCIAL Nº 7 do CONDOMÍNIO HORIZONTAL TENDINHO, situado na Avenida Padre de Almeida, estendendo Zona F, com a área útil de 31,00m², área total 31,02, fração ideal de 0,092m², área territorial de 68,00m², a este apartamento corresponde o box nº 7, descoberto, com área de 12,50m². Oitavo Condomínio está construído sobre os lotes 16 e 32 da quadra 104, Matrícula nº 84.379 do Livro nº 2 do Ofício do Registro de Imóveis da Comarca de Tramandaí/RS. Não havendo licitante, será determinada pelo Juiz do feito a adjudicação do bem imóvel hipotecado, em favor da credora, nos termos do art. 7º da Lei nº 5.741/71, ficando o executado exonerado de pagar o restante da dívida. Fica, ainda, o executado intimado do dia, hora e local para realização da praça, caso restem negativas as diligências efetuadas para intimação pessoal, bem como dos atos expropriatórios seguintes. E para que chegue ao conhecimento de todos e no futuro não se alegue ignorância, passa-se o presente edital, que será afixado no local de costume e publicado na forma da lei. Dado e passado nesta cidade de Porto Alegre, 18 de maio de 2009. Eu, Dominique Paul Joel Ettori, digital, e eu, Maria da Graça Ressem Hidalgo, Diretora de Secretaria, conferi.**

### A história

A arquidiocese foi fundada no pontificado do papa Pio X com a publicação da bula *Prædesessor Noster*, no dia 15 de agosto de 1910.

Na mesma data, foram criadas as dioceses de Pelotas, Santa Maria e Uruguaiana, elevando Porto Alegre à condição de arquidiocese.

### CERCO À FUMAÇA

#### Lei antifumo de SP multa 55 em sete dias

Nos primeiros sete dias da lei antifumo, que entrou em vigor no dia 7 em São Paulo, fiscais visitaram 7.428 locais.

De acordo com os dados divulgados pela Secretaria Estadual da Saúde, 55 estabelecimentos foram multados pelos agentes da Vigilância Sanitária e do Procon. Foram 41 autuações no Interior e 14 na cidade de São Paulo.

A lei antifumo, proposta pelo governador José Serra, proíbe o uso de cigarro e derivados de tabaco em áreas fechadas de uso coletivo, como bares, restaurantes, casas noturnas, escolas, ambiente de trabalho, museus, shoppings, lojas, repartições públicas e táxis.

### AMANTE DE CARROS

#### Encontro de veículos antigos em shopping

O Veteran Car Club do Brasil - Seção Rio Grande do Sul promove amanhã o 18º Encontro de Carros Antigos no Largo Cultural do Shopping Toldi. Automóveis, caminhonetes, motos e veículos militares de colecionadores poderão ser apreciados ao ar livre pelo público, com entrada franca, das 9h às 13h. Em caso de chuva, o evento será cancelado.

### Serviço

- **O que** – 18º Encontro de Carros Antigos – Veteran Car Club
- **Quando** – Amanhã, das 9h às 13h
- **Onde** – Largo Cultural do Shopping

**codeca**  
 Associação de Comércio

**COMUNICADO**  
**ALERTA AOS COMERCIANTES E À COMUNIDADE EM GERAL**

A CODECA, alerta a todos os estabelecimentos comerciais, industriais, de serviços e a comunidade em geral do Estado do Rio Grande do Sul, para que não recebam tickets Refeifol nominais à CODECA, do lote nº 0901, com valores de R\$ 10,94 e vencimento em 30 de novembro de 2009, pois os mesmos foram furtados da sede da Companhia na sexta-feira (07/08/09). Informa, também, que todos os funcionários da Companhia já tem em seu poder o cartão magnético correspondente.

Mais informações podem ser obtidas por meio do Alô CODECA (54) 3224.8000.  
 Caxias do Sul, 15 de agosto de 2009.  
 Adílio Angelo Didomenico – Diretor Presidente

**Prefeitura Municipal de Porto Alegre**  
 SECRETARIA MUNICIPAL DE ADMINISTRAÇÃO  
 COORDENAÇÃO DE SELEÇÃO E INGRESSO

**EDITAL Nº 161**  
**CONCURSO PÚBLICO Nº 429 - ADMINISTRADOR**  
**CONVOCAÇÃO DE CANDIDATO**

A Secretária Municipal de Administração CONVOCA a candidata classificada no CONCURSO PÚBLICO Nº 429 - ADMINISTRADOR, abaixo citada, para comparecer no prazo de 05 (cinco) dias úteis a contar da data de entrega da correspondência, conforme estipulado no subitem 16.3.II, do Edital nº 02, de 11.01.2008, na Coordenação de Seleção e Ingresso - Rua Siqueira Campos, 1300 - 9º andar, sala 900, a fim de tratar de sua nomeação e encaminhar os exames complementares de ingresso. O não comparecimento, no prazo determinado, será entendido como desistência da candidatura à nomeação no referido cargo.

23º Lugar- SONIA MEDEIROS ROLAND  
 Porto Alegre, 13 de agosto de 2009.  
 Sônia Vaz Pinto  
 Secretária Municipal de Administração Coordenador de Seleção e Ingresso

**Balanço Social**

Publique o Balanço Social de sua empresa no melhor e mais lido jornal do sul do país.

Publicidade legal é na Zero Hora

**ZERO HORA**

**CREA-RS**  
 Conselho Regional de Engenharia, Arquitetura e Agronomia

**AVISO DE LICITAÇÃO**  
**TOMADA DE PREÇO Nº 11/2009**

O CONSELHO REGIONAL DE ENGENHARIA, ARQUITETURA E AGRONOMIA DO RIO GRANDE DO SUL - CREA-RS, torna público que em cumprimento aos conceitos contidos na Federal nº 8.696 de 21/06/93 e suas alterações em vigor, fará licitação, em sua sede, até às 14 horas do dia 03 de Setembro de 2009, **Tomada de Preço nº 11/2009, do Tipo Menor Preço, visando a contratação de empresa para execução de reforma, instalação de elevador e adequação do prédio à legislação de acessibilidade da Inspeção de Santa Maria do CREA-RS.**

A íntegra do Edital, com maiores informações, poderá ser obtida na sede do Conselho, Rua Guilherme Alves, 1010, Partenon, pelo telefone: (51) 3320-2240, no horário das 13 às 18h, ou ainda, pelo e-mail: licitacao@crea-rs.org.br a partir da publicação do Edital.

Porto Alegre-RS, 14 de agosto de 2009.  
 Engº Civil LUIZ ALCIDES CAPOANI  
 Presidente CREA/RS

**EDITAL DE PRAÇA ÚNICA E INTIMAÇÃO - (PRAZO: 10 DIAS)**  
**PRAÇA ÚNICA: 16/9/2009, às 18 horas (LEI 5.741/71, ART. 6º, PARÁGRAFO ÚNICO), LOCAL: AUDITÓRIO DA JUSTIÇA FEDERAL, SITO NA RUA OTÁVIO FRANCISCO CARUSO DA ROCHA, 600, 9º ANDAR, ALA NORTE, NESTA CAPITAL, EXECUÇÃO HIPOTECÁRIA DO SISTEMA FINANCEIRO DA HABITACÃO Nº 2006.71.00.04323-9/RS, EXEQUENTE: CAIXA ECONÔMICA FEDERAL - CEF, ADVOGADOS: FERN ROSIANE PEREIRA MULLER, RICARDO GONÇALVES TAVARES, MARIA ELIZABETH DA SILVA BORGES E ROGERIO SPÁRNE DA SILVA, EXECUTADA: ALAIDE SILVA DA FONTOURA, ADVOGADA: NORMA AVILA FERREIRA, O EXCELENTÍSSIMO SENHOR DOUTOR RODRIGO MACHADO COUTINHO, JUIZ FEDERAL SUBSTITUTO DA VARA DO SISTEMA FINANCEIRO DA HABITAÇÃO, DA SUBSEÇÃO JUDICIÁRIA DE PORTO ALEGRE, DA SEÇÃO JUDICIÁRIA DO ESTADO DO RIO GRANDE DO SUL, FAZ SABER, a todos quantos o presente Edital vierem ou dele tiverem conhecimento que será lavada a praça, no dia, hora e local acima indicados, por preço não inferior ao saldo devedor (art. 6º da Lei 5.741/71), no valor de R\$ 5.176,59 em 26/11/2008, o seguinte bem penhorado nos autos da Execução nº 2006710004323-9, adjudicada pela CAIXA ECONÔMICA FEDERAL - CEF, CNPJ 00360305000104 contra ALAIDE SILVA DA FONTOURA, CPF nº 18163947004, na forma da Lei 5.741/71, assim descrito: O APARTAMENTO Nº 109 do Edifício Algaças, sito na Avenida Clóvis Palm Grivot número 300, do Bloco 3, localizado no primeiro pavimento ou andar térreo, à direita de quem do hall de entrada olhar para o bloco, localizado na parte posterior do mesmo, composto de sala, dois dormitórios, circulação, banheiro, cozinha e área de serviço, com 72,225280m² de área real global, sendo 54,631500m² de área real privativa e 17,593780m² de área real de uso comum, correspondendo-lhe a fração ideal de 0,00214 no terreno e nas demais coisas de uso comum e fim pretativas do edifício. O bloco 3 é o terceiro a contar da frente para os fundos de quem da Avenida Clóvis Palm Grivot olhar para o edifício. O terreno, constituído do lote número 2 da quadra I, do loteamento denominado Parque Industrial Bonópolis, medindo 136,02m de frente, ao norte, à Avenida Clóvis Palm Grivot, 131,14m do alinhamento da Rua Mau Juséim em linha mista, constituída de dois segmentos, a saber: o primeiro partindo do alinhamento da Avenida Clóvis Palm Grivot segue na direção sul, numa linha reta de 41,69m, daí seguindo numa extensão de 89,45m, constituída de uma linha curva-convexa com um raio de 230,00m e ângulo central de 2153'15"; até encontrar a divisa S50, onde mede 143,60m, e divide-se com uma passagem para pedestres número 3, 203,35m do alinhamento da Rua "B", em linha mista, constituída de três segmentos, a saber: o primeiro partindo do alinhamento da Avenida Clóvis Palm Grivot segue por uma linha reta na direção sul, na extensão de 24,89m, daí o segundo na extensão de 90,05m em linha curva-convexa, com um raio de 150,00m e ângulo central de 2022'50"; e, daí, finalmente o terceiro, em linha reta e extensão 50, numa extensão de 88,43m até encerrar a divisa S50, fechando o perímetro, terreno esse com a área superficial de 26.592,28m². Matrícula nº 63.289 do Livro nº 2 do Ofício do Registro de Imóveis da 9ª Zona da Comarca de Porto Alegre/RS. Não havendo licitante, será determinada pelo Juiz do feito a adjudicação do bem imóvel hipotecado, em favor da credora, nos termos do art. 7º da Lei nº 5.741/71, ficando o executado exonerado de pagar o restante da dívida. Fica, ainda, o executado intimado do dia, hora e local para realização da praça, caso restem negativas as diligências efetuadas para intimação pessoal, bem como dos atos expropriatórios seguintes. E para que chegue ao conhecimento de todos e no futuro não se alegue ignorância, passa-se o presente Edital, que será afixado no local de costume publicado na forma da lei. Dado e passado nesta cidade de Porto Alegre, em 19 de maio de 2009. Eu, Dominique Paul Joel Ettori, digital, e eu, Maria da Graça Ressem Hidalgo, Diretora de Secretaria, conferi.**

Unificado

LISTA DO VESTIBULAR Os aprovados na UFPE

O edital sobre matrículas será publicado neste final de semana

A Universidade Federal de Pelotas (UFPE) divulgou o lista de aprovados no vestibular de inverno. O edital com todas as informações sobre as matrículas dos aprovados deverá ser publicado no site da UFPE neste final de semana. O vestibular ofereceu 924 vagas em 23 cursos de graduação. As provas foram realizadas em Pelotas nos dias 25 e 26 de julho. Informações: www.ufpe.edu.br

ARQUITETURA

- 1. ANDRÉ LUIZ DE SOUZA
2. ANDRÉ LUIZ DE SOUZA
3. ANDRÉ LUIZ DE SOUZA
4. ANDRÉ LUIZ DE SOUZA
5. ANDRÉ LUIZ DE SOUZA
6. ANDRÉ LUIZ DE SOUZA
7. ANDRÉ LUIZ DE SOUZA
8. ANDRÉ LUIZ DE SOUZA
9. ANDRÉ LUIZ DE SOUZA
10. ANDRÉ LUIZ DE SOUZA

ARQUITETURA

- 1. ANDRÉ LUIZ DE SOUZA
2. ANDRÉ LUIZ DE SOUZA
3. ANDRÉ LUIZ DE SOUZA
4. ANDRÉ LUIZ DE SOUZA
5. ANDRÉ LUIZ DE SOUZA
6. ANDRÉ LUIZ DE SOUZA
7. ANDRÉ LUIZ DE SOUZA
8. ANDRÉ LUIZ DE SOUZA
9. ANDRÉ LUIZ DE SOUZA
10. ANDRÉ LUIZ DE SOUZA

ARQUITETURA

- 1. ANDRÉ LUIZ DE SOUZA
2. ANDRÉ LUIZ DE SOUZA
3. ANDRÉ LUIZ DE SOUZA
4. ANDRÉ LUIZ DE SOUZA
5. ANDRÉ LUIZ DE SOUZA
6. ANDRÉ LUIZ DE SOUZA
7. ANDRÉ LUIZ DE SOUZA
8. ANDRÉ LUIZ DE SOUZA
9. ANDRÉ LUIZ DE SOUZA
10. ANDRÉ LUIZ DE SOUZA

ARQUITETURA

- 1. ANDRÉ LUIZ DE SOUZA
2. ANDRÉ LUIZ DE SOUZA
3. ANDRÉ LUIZ DE SOUZA
4. ANDRÉ LUIZ DE SOUZA
5. ANDRÉ LUIZ DE SOUZA
6. ANDRÉ LUIZ DE SOUZA
7. ANDRÉ LUIZ DE SOUZA
8. ANDRÉ LUIZ DE SOUZA
9. ANDRÉ LUIZ DE SOUZA
10. ANDRÉ LUIZ DE SOUZA

ARQUITETURA

- 1. ANDRÉ LUIZ DE SOUZA
2. ANDRÉ LUIZ DE SOUZA
3. ANDRÉ LUIZ DE SOUZA
4. ANDRÉ LUIZ DE SOUZA
5. ANDRÉ LUIZ DE SOUZA
6. ANDRÉ LUIZ DE SOUZA
7. ANDRÉ LUIZ DE SOUZA
8. ANDRÉ LUIZ DE SOUZA
9. ANDRÉ LUIZ DE SOUZA
10. ANDRÉ LUIZ DE SOUZA

ARQUITETURA

- 1. ANDRÉ LUIZ DE SOUZA
2. ANDRÉ LUIZ DE SOUZA
3. ANDRÉ LUIZ DE SOUZA
4. ANDRÉ LUIZ DE SOUZA
5. ANDRÉ LUIZ DE SOUZA
6. ANDRÉ LUIZ DE SOUZA
7. ANDRÉ LUIZ DE SOUZA
8. ANDRÉ LUIZ DE SOUZA
9. ANDRÉ LUIZ DE SOUZA
10. ANDRÉ LUIZ DE SOUZA

ARQUITETURA

- 1. ANDRÉ LUIZ DE SOUZA
2. ANDRÉ LUIZ DE SOUZA
3. ANDRÉ LUIZ DE SOUZA
4. ANDRÉ LUIZ DE SOUZA
5. ANDRÉ LUIZ DE SOUZA
6. ANDRÉ LUIZ DE SOUZA
7. ANDRÉ LUIZ DE SOUZA
8. ANDRÉ LUIZ DE SOUZA
9. ANDRÉ LUIZ DE SOUZA
10. ANDRÉ LUIZ DE SOUZA

ARQUITETURA

- 1. ANDRÉ LUIZ DE SOUZA
2. ANDRÉ LUIZ DE SOUZA
3. ANDRÉ LUIZ DE SOUZA
4. ANDRÉ LUIZ DE SOUZA
5. ANDRÉ LUIZ DE SOUZA
6. ANDRÉ LUIZ DE SOUZA
7. ANDRÉ LUIZ DE SOUZA
8. ANDRÉ LUIZ DE SOUZA
9. ANDRÉ LUIZ DE SOUZA
10. ANDRÉ LUIZ DE SOUZA

ARQUITETURA

- 1. ANDRÉ LUIZ DE SOUZA
2. ANDRÉ LUIZ DE SOUZA
3. ANDRÉ LUIZ DE SOUZA
4. ANDRÉ LUIZ DE SOUZA
5. ANDRÉ LUIZ DE SOUZA
6. ANDRÉ LUIZ DE SOUZA
7. ANDRÉ LUIZ DE SOUZA
8. ANDRÉ LUIZ DE SOUZA
9. ANDRÉ LUIZ DE SOUZA
10. ANDRÉ LUIZ DE SOUZA

ARQUITETURA

- 1. ANDRÉ LUIZ DE SOUZA
2. ANDRÉ LUIZ DE SOUZA
3. ANDRÉ LUIZ DE SOUZA
4. ANDRÉ LUIZ DE SOUZA
5. ANDRÉ LUIZ DE SOUZA
6. ANDRÉ LUIZ DE SOUZA
7. ANDRÉ LUIZ DE SOUZA
8. ANDRÉ LUIZ DE SOUZA
9. ANDRÉ LUIZ DE SOUZA
10. ANDRÉ LUIZ DE SOUZA

ARQUITETURA

- 1. ANDRÉ LUIZ DE SOUZA
2. ANDRÉ LUIZ DE SOUZA
3. ANDRÉ LUIZ DE SOUZA
4. ANDRÉ LUIZ DE SOUZA
5. ANDRÉ LUIZ DE SOUZA
6. ANDRÉ LUIZ DE SOUZA
7. ANDRÉ LUIZ DE SOUZA
8. ANDRÉ LUIZ DE SOUZA
9. ANDRÉ LUIZ DE SOUZA
10. ANDRÉ LUIZ DE SOUZA

ARQUITETURA

- 1. ANDRÉ LUIZ DE SOUZA
2. ANDRÉ LUIZ DE SOUZA
3. ANDRÉ LUIZ DE SOUZA
4. ANDRÉ LUIZ DE SOUZA
5. ANDRÉ LUIZ DE SOUZA
6. ANDRÉ LUIZ DE SOUZA
7. ANDRÉ LUIZ DE SOUZA
8. ANDRÉ LUIZ DE SOUZA
9. ANDRÉ LUIZ DE SOUZA
10. ANDRÉ LUIZ DE SOUZA

ARQUITETURA

- 1. ANDRÉ LUIZ DE SOUZA
2. ANDRÉ LUIZ DE SOUZA
3. ANDRÉ LUIZ DE SOUZA
4. ANDRÉ LUIZ DE SOUZA
5. ANDRÉ LUIZ DE SOUZA
6. ANDRÉ LUIZ DE SOUZA
7. ANDRÉ LUIZ DE SOUZA
8. ANDRÉ LUIZ DE SOUZA
9. ANDRÉ LUIZ DE SOUZA
10. ANDRÉ LUIZ DE SOUZA

ARQUITETURA

- 1. ANDRÉ LUIZ DE SOUZA
2. ANDRÉ LUIZ DE SOUZA
3. ANDRÉ LUIZ DE SOUZA
4. ANDRÉ LUIZ DE SOUZA
5. ANDRÉ LUIZ DE SOUZA
6. ANDRÉ LUIZ DE SOUZA
7. ANDRÉ LUIZ DE SOUZA
8. ANDRÉ LUIZ DE SOUZA
9. ANDRÉ LUIZ DE SOUZA
10. ANDRÉ LUIZ DE SOUZA

ARQUITETURA

- 1. ANDRÉ LUIZ DE SOUZA
2. ANDRÉ LUIZ DE SOUZA
3. ANDRÉ LUIZ DE SOUZA
4. ANDRÉ LUIZ DE SOUZA
5. ANDRÉ LUIZ DE SOUZA
6. ANDRÉ LUIZ DE SOUZA
7. ANDRÉ LUIZ DE SOUZA
8. ANDRÉ LUIZ DE SOUZA
9. ANDRÉ LUIZ DE SOUZA
10. ANDRÉ LUIZ DE SOUZA

ARQUITETURA

- 1. ANDRÉ LUIZ DE SOUZA
2. ANDRÉ LUIZ DE SOUZA
3. ANDRÉ LUIZ DE SOUZA
4. ANDRÉ LUIZ DE SOUZA
5. ANDRÉ LUIZ DE SOUZA
6. ANDRÉ LUIZ DE SOUZA
7. ANDRÉ LUIZ DE SOUZA
8. ANDRÉ LUIZ DE SOUZA
9. ANDRÉ LUIZ DE SOUZA
10. ANDRÉ LUIZ DE SOUZA

ARQUITETURA

- 1. ANDRÉ LUIZ DE SOUZA
2. ANDRÉ LUIZ DE SOUZA
3. ANDRÉ LUIZ DE SOUZA
4. ANDRÉ LUIZ DE SOUZA
5. ANDRÉ LUIZ DE SOUZA
6. ANDRÉ LUIZ DE SOUZA
7. ANDRÉ LUIZ DE SOUZA
8. ANDRÉ LUIZ DE SOUZA
9. ANDRÉ LUIZ DE SOUZA
10. ANDRÉ LUIZ DE SOUZA

ARQUITETURA

- 1. ANDRÉ LUIZ DE SOUZA
2. ANDRÉ LUIZ DE SOUZA
3. ANDRÉ LUIZ DE SOUZA
4. ANDRÉ LUIZ DE SOUZA
5. ANDRÉ LUIZ DE SOUZA
6. ANDRÉ LUIZ DE SOUZA
7. ANDRÉ LUIZ DE SOUZA
8. ANDRÉ LUIZ DE SOUZA
9. ANDRÉ LUIZ DE SOUZA
10. ANDRÉ LUIZ DE SOUZA

ARQUITETURA

- 1. ANDRÉ LUIZ DE SOUZA
2. ANDRÉ LUIZ DE SOUZA
3. ANDRÉ LUIZ DE SOUZA
4. ANDRÉ LUIZ DE SOUZA
5. ANDRÉ LUIZ DE SOUZA
6. ANDRÉ LUIZ DE SOUZA
7. ANDRÉ LUIZ DE SOUZA
8. ANDRÉ LUIZ DE SOUZA
9. ANDRÉ LUIZ DE SOUZA
10. ANDRÉ LUIZ DE SOUZA

ARQUITETURA

- 1. ANDRÉ LUIZ DE SOUZA
2. ANDRÉ LUIZ DE SOUZA
3. ANDRÉ LUIZ DE SOUZA
4. ANDRÉ LUIZ DE SOUZA
5. ANDRÉ LUIZ DE SOUZA
6. ANDRÉ LUIZ DE SOUZA
7. ANDRÉ LUIZ DE SOUZA
8. ANDRÉ LUIZ DE SOUZA
9. ANDRÉ LUIZ DE SOUZA
10. ANDRÉ LUIZ DE SOUZA

ARQUITETURA

- 1. ANDRÉ LUIZ DE SOUZA
2. ANDRÉ LUIZ DE SOUZA
3. ANDRÉ LUIZ DE SOUZA
4. ANDRÉ LUIZ DE SOUZA
5. ANDRÉ LUIZ DE SOUZA
6. ANDRÉ LUIZ DE SOUZA
7. ANDRÉ LUIZ DE SOUZA
8. ANDRÉ LUIZ DE SOUZA
9. ANDRÉ LUIZ DE SOUZA
10. ANDRÉ LUIZ DE SOUZA

ARQUITETURA

- 1. ANDRÉ LUIZ DE SOUZA
2. ANDRÉ LUIZ DE SOUZA
3. ANDRÉ LUIZ DE SOUZA
4. ANDRÉ LUIZ DE SOUZA
5. ANDRÉ LUIZ DE SOUZA
6. ANDRÉ LUIZ DE SOUZA
7. ANDRÉ LUIZ DE SOUZA
8. ANDRÉ LUIZ DE SOUZA
9. ANDRÉ LUIZ DE SOUZA
10. ANDRÉ LUIZ DE SOUZA

ARQUITETURA

- 1. ANDRÉ LUIZ DE SOUZA
2. ANDRÉ LUIZ DE SOUZA
3. ANDRÉ LUIZ DE SOUZA
4. ANDRÉ LUIZ DE SOUZA
5. ANDRÉ LUIZ DE SOUZA
6. ANDRÉ LUIZ DE SOUZA
7. ANDRÉ LUIZ DE SOUZA
8. ANDRÉ LUIZ DE SOUZA
9. ANDRÉ LUIZ DE SOUZA
10. ANDRÉ LUIZ DE SOUZA

ARQUITETURA

- 1. ANDRÉ LUIZ DE SOUZA
2. ANDRÉ LUIZ DE SOUZA
3. ANDRÉ LUIZ DE SOUZA
4. ANDRÉ LUIZ DE SOUZA
5. ANDRÉ LUIZ DE SOUZA
6. ANDRÉ LUIZ DE SOUZA
7. ANDRÉ LUIZ DE SOUZA
8. ANDRÉ LUIZ DE SOUZA
9. ANDRÉ LUIZ DE SOUZA
10. ANDRÉ LUIZ DE SOUZA

ARQUITETURA

- 1. ANDRÉ LUIZ DE SOUZA
2. ANDRÉ LUIZ DE SOUZA
3. ANDRÉ LUIZ DE SOUZA
4. ANDRÉ LUIZ DE SOUZA
5. ANDRÉ LUIZ DE SOUZA
6. ANDRÉ LUIZ DE SOUZA
7. ANDRÉ LUIZ DE SOUZA
8. ANDRÉ LUIZ DE SOUZA
9. ANDRÉ LUIZ DE SOUZA
10. ANDRÉ LUIZ DE SOUZA

ARQUITETURA

- 1. ANDRÉ LUIZ DE SOUZA
2. ANDRÉ LUIZ DE SOUZA
3. ANDRÉ LUIZ DE SOUZA
4. ANDRÉ LUIZ DE SOUZA
5. ANDRÉ LUIZ DE SOUZA
6. ANDRÉ LUIZ DE SOUZA
7. ANDRÉ LUIZ DE SOUZA
8. ANDRÉ LUIZ DE SOUZA
9. ANDRÉ LUIZ DE SOUZA
10. ANDRÉ LUIZ DE SOUZA

ARQUITETURA

- 1. ANDRÉ LUIZ DE SOUZA
2. ANDRÉ LUIZ DE SOUZA
3. ANDRÉ LUIZ DE SOUZA
4. ANDRÉ LUIZ DE SOUZA
5. ANDRÉ LUIZ DE SOUZA
6. ANDRÉ LUIZ DE SOUZA
7. ANDRÉ LUIZ DE SOUZA
8. ANDRÉ LUIZ DE SOUZA
9. ANDRÉ LUIZ DE SOUZA
10. ANDRÉ LUIZ DE SOUZA

ARQUITETURA

- 1. ANDRÉ LUIZ DE SOUZA
2. ANDRÉ LUIZ DE SOUZA
3. ANDRÉ LUIZ DE SOUZA
4. ANDRÉ LUIZ DE SOUZA
5. ANDRÉ LUIZ DE SOUZA
6. ANDRÉ LUIZ DE SOUZA
7. ANDRÉ LUIZ DE SOUZA
8. ANDRÉ LUIZ DE SOUZA
9. ANDRÉ LUIZ DE SOUZA
10. ANDRÉ LUIZ DE SOUZA

ARQUITETURA

- 1. ANDRÉ LUIZ DE SOUZA
2. ANDRÉ LUIZ DE SOUZA
3. ANDRÉ LUIZ DE SOUZA
4. ANDRÉ LUIZ DE SOUZA
5. ANDRÉ LUIZ DE SOUZA
6. ANDRÉ LUIZ DE SOUZA
7. ANDRÉ LUIZ DE SOUZA
8. ANDRÉ LUIZ DE SOUZA
9. ANDRÉ LUIZ DE SOUZA
10. ANDRÉ LUIZ DE SOUZA

ARQUITETURA

- 1. ANDRÉ LUIZ DE SOUZA
2. ANDRÉ LUIZ DE SOUZA
3. ANDRÉ LUIZ DE SOUZA
4. ANDRÉ LUIZ DE SOUZA
5. ANDRÉ LUIZ DE SOUZA
6. ANDRÉ LUIZ DE SOUZA
7. ANDRÉ LUIZ DE SOUZA
8. ANDRÉ LUIZ DE SOUZA
9. ANDRÉ LUIZ DE SOUZA
10. ANDRÉ LUIZ DE SOUZA

ARQUITETURA

- 1. ANDRÉ LUIZ DE SOUZA
2. ANDRÉ LUIZ DE SOUZA
3. ANDRÉ LUIZ DE SOUZA
4. ANDRÉ LUIZ DE SOUZA
5. ANDRÉ LUIZ DE SOUZA
6. ANDRÉ LUIZ DE SOUZA
7. ANDRÉ LUIZ DE SOUZA
8. ANDRÉ LUIZ DE SOUZA
9. ANDRÉ LUIZ DE SOUZA
10. ANDRÉ LUIZ DE SOUZA

ARQUITETURA

- 1. ANDRÉ LUIZ DE SOUZA
2. ANDRÉ LUIZ DE SOUZA
3. ANDRÉ LUIZ DE SOUZA
4. ANDRÉ LUIZ DE SOUZA
5. ANDRÉ LUIZ DE SOUZA
6. ANDRÉ LUIZ DE SOUZA
7. ANDRÉ LUIZ DE SOUZA
8. ANDRÉ LUIZ DE SOUZA
9. ANDRÉ LUIZ DE SOUZA
10. ANDRÉ LUIZ DE SOUZA

ARQUITETURA

- 1. ANDRÉ LUIZ DE SOUZA
2. ANDRÉ LUIZ DE SOUZA
3. ANDRÉ LUIZ DE SOUZA
4. ANDRÉ LUIZ DE SOUZA
5. ANDRÉ LUIZ DE SOUZA
6. ANDRÉ LUIZ DE SOUZA
7. ANDRÉ LUIZ DE SOUZA
8. ANDRÉ LUIZ DE SOUZA
9. ANDRÉ LUIZ DE SOUZA
10. ANDRÉ LUIZ DE SOUZA

ARQUITETURA

- 1. ANDRÉ LUIZ DE SOUZA
2. ANDRÉ LUIZ DE SOUZA
3. ANDRÉ LUIZ DE SOUZA
4. ANDRÉ LUIZ DE SOUZA
5. ANDRÉ LUIZ DE SOUZA
6. ANDRÉ LUIZ DE SOUZA
7. ANDRÉ LUIZ DE SOUZA
8. ANDRÉ LUIZ DE SOUZA
9. ANDRÉ LUIZ DE SOUZA
10. ANDRÉ LUIZ DE SOUZA

ARQUITETURA

- 1. ANDRÉ LUIZ DE SOUZA
2. ANDRÉ LUIZ DE SOUZA
3. ANDRÉ LUIZ DE SOUZA
4. ANDRÉ LUIZ DE SOUZA
5. ANDRÉ LUIZ DE SOUZA
6. ANDRÉ LUIZ DE SOUZA
7. ANDRÉ LUIZ DE SOUZA
8. ANDRÉ LUIZ DE SOUZA
9. ANDRÉ LUIZ DE SOUZA
10. ANDRÉ LUIZ DE SOUZA

ARQUITETURA

- 1. ANDRÉ LUIZ DE SOUZA
2. ANDRÉ LUIZ DE SOUZA
3. ANDRÉ LUIZ DE SOUZA
4. ANDRÉ LUIZ DE SOUZA
5. ANDRÉ LUIZ DE SOUZA
6. ANDRÉ LUIZ DE SOUZA
7. ANDRÉ LUIZ DE SOUZA
8. ANDRÉ LUIZ DE SOUZA
9. ANDRÉ LUIZ DE SOUZA
10. ANDRÉ LUIZ DE SOUZA

ARQUITETURA

- 1. ANDRÉ LUIZ DE SOUZA
2. ANDRÉ LUIZ DE SOUZA
3. ANDRÉ LUIZ DE SOUZA
4. ANDRÉ LUIZ DE SOUZA
5. ANDRÉ LUIZ DE SOUZA
6. ANDRÉ LUIZ DE SOUZA
7. ANDRÉ LUIZ DE SOUZA
8. ANDRÉ LUIZ DE SOUZA
9. ANDRÉ LUIZ DE SOUZA
10. ANDRÉ LUIZ DE SOUZA

ARQUITETURA

- 1. ANDRÉ LUIZ DE SOUZA
2. ANDRÉ LUIZ DE SOUZA
3. ANDRÉ LUIZ DE SOUZA
4. ANDRÉ LUIZ DE SOUZA
5. ANDRÉ LUIZ DE SOUZA
6. ANDRÉ LUIZ DE SOUZA
7. ANDRÉ LUIZ DE SOUZA
8. ANDRÉ LUIZ DE SOUZA
9. ANDRÉ LUIZ DE SOUZA
10. ANDRÉ LUIZ DE SOUZA

ARQUITETURA

- 1. ANDRÉ LUIZ DE SOUZA
2. ANDRÉ LUIZ DE SOUZA
3. ANDRÉ LUIZ DE SOUZA
4. ANDRÉ LUIZ DE SOUZA
5. ANDRÉ LUIZ DE SOUZA
6. ANDRÉ LUIZ DE SOUZA
7. ANDRÉ LUIZ DE SOUZA
8. ANDRÉ LUIZ DE SOUZA
9. ANDRÉ LUIZ DE SOUZA
10. ANDRÉ LUIZ DE SOUZA

ARQUITETURA

- 1. ANDRÉ LUIZ DE SOUZA
2. ANDRÉ LUIZ DE SOUZA
3. ANDRÉ LUIZ DE SOUZA
4. ANDRÉ LUIZ DE SOUZA
5. ANDRÉ LUIZ DE SOUZA
6. ANDRÉ LUIZ DE SOUZA
7. ANDRÉ LUIZ DE SOUZA
8. ANDRÉ LUIZ DE SOUZA
9. ANDRÉ LUIZ DE SOUZA
10. ANDRÉ LUIZ DE SOUZA

SEGUNDA CHAMADA

MEC divulga nova lista do ProUni

O Ministério da Educação liberou ontem a lista dos candidatos pré-selecionados em segunda chamada para receber uma bolsa do Programa Universidade para Todos (ProUni).

Nesta fase, foram classificadas 14.523 estudantes.

A pode ser feita na página do ProUni na internet (http://prouni-inscricao.mec.gov.br/inscricao/default.htm). Os futuros bolsistas têm até quinta-feira para comparecer às instituições para se fazerem selecionados a fim de comprovar os dados informados na ficha de inscrição. A lista dos documentos está disponível no site do programa.

O ProUni oferece bolsas a alunos de baixa renda que queiram estudar em instituições particulares do Ensino Superior. As bolsas integrais são reservadas a estudantes com renda familiar de até um salário mínimo e meio (R\$ 697,50) por membro.

As bolsas parciais, que custeiam 50% da mensalidade, podem ser pleiteadas por candidatos com renda familiar de até três salários mínimos (R\$ 1.395) por capita. Outras informações podem ser obtidas pelo telefone 0800-616161.

NOVO MANDATO Unisinos confirma nome de reitor

O reitor e o vice-reitor da Unisinos, padres Marcelo Fernandes de Aquino e José Ivo Follmann, seguirão no comando da universidade até 2013. A confirmação de continuidade coincide com o aniversário de 40 anos da Unisinos, a ser comemorado na sexta-feira.



Aquino

CASA NOVA Caixa de Assistência inaugura instalações

Nesta terça-feira, às 18h, a Caixa de Assistência dos Advogados do Rio Grande do Sul (CAA/RGS) fará a inauguração de suas novas instalações no prédio da OAB, no centro de Porto Alegre.

Os Centros Médico e Odontológico estão concentrados no 4º andar. No 5º andar, ficam as salas da presidência e da diretoria.

REPORTAGEM DE CARLA

**ZH**

www.zerohora.com

**SÁBADO**  
15 DE AGOSTO DE 2009HORÁRIO DE  
FECHAMENTO  
DESTA EDIÇÃO **22:30**Porto Alegre (RS)  
Av. Ipiranga, 1075.  
CEP 90169-900**HOJE EM ZH**

Primeiro caderno	64 páginas
Segundo Caderno	12 páginas
Vida	8 páginas
Cultura	8 páginas
Total da Edição	92 páginas
Classificados Capital	16 páginas
Do Leitor	2
Informe Especial	3
Reportagem Especial	4 e 5
Política	8 e 26
Economia	28 e 35
Indicadores	36 e 37
Mundo	38 e 39
Geral	40 a 51
Polícia	52 e 53
Tempo	56
Esportes	57 a 61
Almanaque Gaúcho	62
Memória	63
Paulo Sant'Ana	63
Encarte (circulação parcial): Suisse	
Restaurantes	

**PARA FALAR  
COM ZH****ASSINATURAS**www.zerohora.com/  
assinaturas**ATENDIMENTO  
AO ASSINANTE:**Para ligações de Porto  
Alegre e de celular:**(51) 3218-8200**

Demais cidades:

**0800 6428200**

assinantes@zerohora.com.br

**PARA ASSINAR:**  
**0800 6428222**Atendimento ao  
Ponto de Venda:**0800 6424088****REDAÇÃO****(51) 3218-4300**

leitor@zerohora.com.br

**ANÚNCIOS**  
www.zh.rbs.com.br**TELEANÚNCIOS:**  
**32.139.139**

teleanuncios@zerohora.com.br

**COMERCIAL:****(51) 3218-4900**  
comercial@zerohora.com.br

9 770104 537028

**BOOM DE OFERTAS**  
**Aproveite os descontos  
para marcar as férias**A queda no dólar e maior  
concorrência derrubaram os  
preços dos pacotes para viagens  
aéreas e cruzeiros marítimos.**PÁGINA 28****TALENTOS DE SAPIRANGA****Orquestra de violeiros na Capital**Grupo de  
viola caipira  
se apresenta  
amanhã, às 11h,  
no Multipalco  
do Theatro São  
Pedro.

Segundo Caderno

**EM DESTAQUE NA RBS TV****Luta pela sobrevivência  
no período Triássico**A *Lei do Mais Forte* é o episódio de  
hoje da série *A Era dos Dinossauros*,  
que vai ao ar às 12h20min, após  
o *Jornal  
do Almoço*.Guia *hãgãhã***EDITORIAIS***Protesto e democracia* trata dos limites para manifestações e *Um gesto equivocado* aborda decisão da Anvisa. **PÁGINA 24****AGOSTO A 32°C**

Numa prévia do verão, os termômetros marcaram 32°C em Santa Maria e 29°C na Capital (foto), temperatura ideal para um banho de sol

**HOJE**Predomínio de sol em  
quase todo o Estado, com  
máxima de 30°C na Capital.**DOMINGO**O dia começa com sol, mas  
uma frente fria traz chuva  
à região da Fronteira.**SEGUNDA-FEIRA**Semana começa com chuva e  
frio. Em Uruguaiana e Bagé, a  
mínima despenca para 6°C.Páginas 48, 49 e 56 **ZEROHORA.COM****COLONISTAS DE ZH****CLÁUDIA LAITANO****Vivemos tempos  
bem acelerados**Na nossa época, as mudanças  
passaram a ser mais  
evidentemente compulsórias.**PÁGINA 2****MARIANA BERTOLUCCI****Até terça, o Rei  
entre nós na Capital**Encantado à primeira  
vista pelo pôr do sol,  
Roberto Carlos fica.

Segundo Caderno

**PAULO SANT'ANA****Uma bolsa repleta  
de remédios**Imaginem pagar R\$ 200  
por um remédio que está  
sendo testado em você.**PÁGINA 63****JÁ FOI DITO** "Aquele que tudo adia não deixará nada concluído, nem perfeito", **DEMÓCRITO**, filósofo grego (460-370 a.C)

www.zerohora.com

# ZERO HORA



A ADESÃO DE  
ADOLESCENTES  
À PLÁSTICA

Donna **ZH**

POR QUE O  
GRÊMIO  
É OUTRO  
EM CASA

ESPORTES



PORTO ALEGRE, DOMINGO, 23 DE AGOSTO 2009 - ANO 46 - Nº 16.062 SC/PR - R\$ 4,00/ DEMAIS REGIÕES - R\$ 6,50/ URUGUAI - \$ 60 R\$ 3,50

## DOMINGO

### DINHEIRO

#### As cidades que puxam a prosperidade no RS

Pesquisa combina índices de renda, emprego, saúde e ensino dos municípios de todo o país.

#### IMPASSE PERTO DO FIM Porto Alegre decide o futuro do Pontal

Consulta neste domingo leva eleitores às urnas em 89 locais (veja lista em ZH). Páginas 26 e 27

#### Bloco valioso

#### A repórter de 10 eras na Casa Branca



Helen Thomas (na foto, com Kennedy) demonstra a ZH por que está ativa aos 89 anos. Páginas 20 e 21

#### HOJE

Bebidas Alcoólicas



## Como uma gripe mudou nossas vidas

Além de bagunçar projetos pessoais e a rotina escolar, epidemia impõe hábitos e muda o comportamento dos gaúchos.

Saúde anuncia retomada de cirurgias eletivas

Páginas 4 a 6 e 28

### Campos conflagrados

## Confronto derruba subcomandante da Brigada Militar

Comandante da BM anunciou, neste sábado, afastamento de Lauro Binsfeld, chefe da operação de desocupação de fazenda em São Gabriel que resultou em um sem-terra morto. Página 34

AS OPÇÕES PARA QUEM RECÊM SE FORMOU

Empregos & OPORTUNIDADES

TAÍS VAI MARCAR A HISTÓRIA DA TV NA PRÓXIMA NOVELA

TV 50





Orquestra de Câmara Theatro São Pedro

# MOZART



Sinfonia nº 17 em Sol Maior, K. 129  
 Concerto para Flauta nº 1 em Ré Maior, K. 314  
 Solista: Leonardo Winter  
 Concerto para 2 Pianos em  
 Mió Maior, K. 365 (316a)  
 Solistas: Cristina Capparelli e Ney Fialkow

Regente: JOCELEI BOHRER

**24. agosto. 2009. 21h**  
**THEATRO SÃO PEDRO**

Associe-se à Orquestra de Câmara Theatro São Pedro  
 www.orchestralsp.org.br • octsp@terra.com.br

Patrocinador:  50% TITULAR DO CARTÃO

## Geral

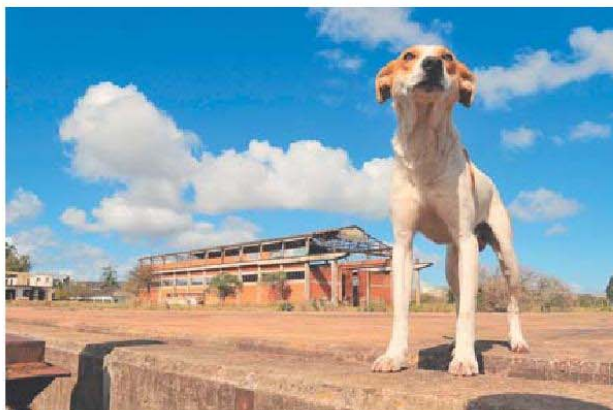

Área do Estaleiro S6, antiga potência da indústria naval, virou alvo de picadores e zona de pesca

# QUE PONTA É ESSA

## Capital decide no voto futuro de parte da orla

Consulta sobre construção de residências em área ocorre neste domingo

LEANDRO RODRIGUES

Por anos esquecida pela maioria dos porto-alegrenses, uma ponta de terra privilegiada na orla do Guaíba, no bairro Cristal, protagoniza neste domingo uma consulta pública histórica na Capital.

São 41 mil metros quadrados que já receberam a visita de ministros, governadores, deputados e empresários. Na sexta-feira, Zero Hora visitou o local cujo destino, pelo menos em parte, estará nas mãos da população entre 9h e 17h.

Autorizada pela BM Par Empreendimentos, dona da área, uma equipe de Zero Hora percorreu as ruínas da antiga potência na construção de navios, a Estaleiro S6, falido em 1995. Muitos outros fizeram isso nos últimos anos: não existe parede sem algum tipo de pichação ou desenho. São centenas de mensagens de amor com nomes de casais dentro de corações, ameaças sem destinatário ou pensamentos.

Não existe nada de metal, tudo foi removido. Em uma armação de concreto, está o vazio deixado por uma placa de bronze. As paredes estufadas junto ao chão em diversos pontos revelam as dezenas de fogueiras já acessas por moradores de rua.

Mas é durante o dia que o antigo estaleiro recebe o seu público mais fiel, mesmo estando fechado e com seguranças fazendo ronda: pesca-

### Você decide

#### O QUE SERÁ PERGUNTADO

Além da atividade comercial já autorizada pela Lei Complementar 470, de 02 de janeiro de 2002, devem também ser permitidas edificações destinadas à atividade residencial na área da Orla do Guaíba onde se localiza o antigo Estaleiro S6?

#### AS RESPOSTAS DISPONÍVEIS:

1 - ( ) NÃO  
 2 - ( ) SIM

#### A VOTAÇÃO

Os eleitores votarão em urnas eletrônicas, das 9h às 17h

#### QUEM PODE VOTAR

Todas as pessoas com título eleitoral em Porto Alegre  
 Não são mais aceitas transferências de cidade para esta votação  
 Serão válidas para participar da consulta popular sobre o futuro da antiga área do Estaleiro S6 somente as alterações de cadastro feitas na Justiça Eleitoral até 24 de junho

dores. Contornando a cerca, junto à orla, eles têm acesso ao ponto preferido, o pier. Os frequentadores assíduos garantem que, nos finais de semana de tempo bom, cerca de 50 pessoas se acomodam ao longo do cais com suas varas de pescar.

— Eu já peguei piava de dois quilos e meio aqui. Costumo vir faz uns três anos. Como estou sem poder trabalhar, minha coluna está comprometida, tenho vindo aqui para não ficar em casa — conta o carpinteiro José Schmidt, 54 anos, ao lado de sua bicicleta.

A falência da empresa concluiu uma história de quase 200 embarcações construídas e inauguradas no local. Foram muitas as cerimônias de lançamento dos navios realizadas lá. Nessas ocasiões, o local geograficamente conhecido como Ponta do Melo recebeu visitantes

influentes, como os ministros Mário Andreazza e Araújo Nogueira.

Criada em 1850, a empresa foi uma das primeiras ferrarias e fundições de Porto Alegre. Nas décadas seguintes, solidificou-se e criou uma marca que até hoje é referência na cidade. Seu apogeu foi na década de 70, quando chegou a ter 3 mil funcionários.

Mas a década de 80 foi inclemente com o setor naval brasileiro, e o vigoroso estaleiro não resistiu. Vencidas as questões trabalhistas, a área foi finalmente leiloada. Hoje, a consulta popular colocará os limites que o empreendedor terá para aproveitar o terreno: somente prédios comerciais ou um empreendimento misto, também com moradias.

leandro.rodrigues@zerohora.com.br

CONHEÇA OS PORQUINHOS DE ELITE.



Disney  
**FORÇA-G**

GENETICAMENTE GENIAIS.

HOJE NO CINESYSTEM

Os pontos de votação

Confira, pelo local onde você costuma votar, onde estará a sua urna no domingo:

Table with 4 columns: ESCOLA ORIGINAL, LOCAL PARA A CONSULTA PÚBLICA, ENDEREÇO, ESCOLA ORIGINAL, LOCAL PARA A CONSULTA PÚBLICA, ENDEREÇO. It lists numerous schools and their corresponding polling locations across various neighborhoods in Porto Alegre.

É HORA DE MOSTRAR QUEM É GALO DE VERDADE!

A partir das 15h15min, Campeonato Brasileiro GRÊMIO X ATLÉTICO MG Olímpico NARRAÇÃO - José Aldo Pinheiro COMENTÁRIOS - Ruy Carlos Ostermann REPORTAGENS - Sérgio Boaz, André Silva, Filipe Gamba e Luciano Périco OBSERVADOR DE ARBITRAGEM - Francisco Garcia PLANTÃO - Cléber Grabauska



Advertisement for the match featuring logos for APDIO, TIGRE, CRAQUE DO JOGO, Kaiser, BOLA NA REDE, Unimed, COMENTARISTA, Lâmpadas, TRENSURB, CAIXA, TRAMONTINA, and QUERO QUERO.

## VOLTA À ROTINA

# Saúde retoma as cirurgias eletivas

Suspensão temporária teve objetivo de aumentar vagas de leitos de UTI para pacientes da gripe A

A Secretaria Estadual da Saúde irá revogar nesta segunda-feira a portaria que havia suspenso as cirurgias eletivas (sem urgência) nos hospitais públicos do Rio Grande do Sul. A medida havia sido tomada em 31 de julho para aumentar em 20% a disponibilidade de leitos de UTI para atender pacientes da gripe A.

A decisão foi anunciada na manhã deste sábado pelo secretário da Saúde, Osmar Terra, após rever o número de contaminação e internações no Estado. Na avaliação das autoridades de saúde, o avanço do vírus é menor do que nas últimas semanas. De domingo passado até quinta-feira, foram menos de cem registros de pacientes graves com suspeita de contágio, apenas 10% do pico constatado na última semana de julho, conforme a secretaria.

— Pelos estudos que fizemos, não há necessidade neste momento de

manter a suspensão das cirurgias. Isso não significa que não voltaremos a suspender caso haja um novo avanço da doença — disse Terra.

**Nova onda do vírus ainda não está descartada pelo governo**

Por enquanto, não há levantamento do número de cirurgias suspensas durante o mês de agosto.

Com base nos números de novos casos de pessoas contaminadas pela gripe A, o governo estadual está reforçando a posição de que não há necessidade de suspensão de aulas escolares e universitárias em nenhuma cidade do Estado.

— Não há mais motivo para suspensão de aulas. Isto não faz sentido do ponto de vista médico — afirmou o secretário.

Apesar da redução nos casos, o governo é cauteloso. Autoridades da saúde ainda não descartam a possibilidade de que haja uma nova onda do vírus.

### Comerciante é morto em assalto



O proprietário de uma madeireira foi morto durante uma tentativa de assalto às 7h50min deste sábado, em Porto Alegre.

Antônio Turmina, 53 anos, foi abordado quando chegava de carro à Belei Madeira, na Rua Moura Azevedo com a Rua Conselheiro Camargo, bairro São Geraldo. O comerciante foi atingido por um tiro na cabeça e outro na barriga. Um funcionário tentou socorrê-lo,

mas a vítima morreu no local.

Minutos depois, um homem foi preso suspeito do assassinato. Ele estava dentro de um táxi que foi cercado por uma viatura da Brigada Militar na Avenida Farrapos. O jovem estava com a camisa ensanguentada, carregava um revólver calibre 38 que teria sido usado no crime e estava com os documentos do comerciante.

Os policiais abordaram o táxi

porque o motorista suspeitou da atitude do homem e fez sinal de luz para a viatura.

— O taxista desconfiou porque ele (*o suspeito*) estava com a camisa suja de sangue e começou a gritar quando passou pelas viaturas — contou o investigador Edison Teixeira, da equipe de volantes da Polícia Civil.

Até o final da manhã, o homem ainda não havia sido identificado.

27º Prêmio Colunistas - Propaganda 2009  
Regional Rio Grande do Sul

# inscrições abertas

informações no site  
[www.colunistas.com](http://www.colunistas.com)  
51 3062 1445

Prêmio  
Colunistas





## TEMPO SECO

# Frio intenso dá trégua

Amanhecer deste sábado foi gelado em todas as regiões do Estado, com geada nas cidades serranas

A massa de ar polar que derubou as temperaturas na madrugada de sábado no Rio Grande do Sul dá uma trégua no domingo, que deverá ser de tempo seco na maior parte do Estado. Previsão de chuva somente para pontos isolados nas proximidades com Santa Catarina.

Em todas regiões do Estado o amanhecer de sábado foi gelado. Frio mais intenso nas cidades serranas e na fronteira com o Uruguai, onde ocorreu geada. A mínima registrada pela rede de estações do Instituto Nacional de Meteorologia (Inmet) foi de 2,5°C em São José dos Ausentes, nos Campos de Gimã da Serra, onde os turistas lotaram as pousadas após a previsão de uma pequena chance de neve, que não se confirmou. Na vizinha Cambará Sul, moradores saíram de casa agasalhados e foram presenteados com uma bela manhã de sol.

Na Capital, os termômetros chegaram a 4,2°C às 5h, de acordo com dados do Metroclima, da prefeitura. Mas o dia começou com céu aberto e a temperatura subiu, atraindo pessoas para corridas e caminhadas matinais na orla do Gualba.

— O domingo será agradável. As mínimas de uma forma geral oscilam entre 7°C e 12°C, bem mais altas do que no sábado. Durante a tarde, com aquecimento do sol, a máxima pode chegar aos 22°C em quase todas as regiões — diz o meteorologista Cleo Kuhn, da Central de Meteorologia.

No Norte e na Serra, no entanto, a chuva que trouxe transtornos aos moradores pode voltar. Agosto já registra dados históricos de precipitação, como em Passo Fundo, onde em 19 dias os índices pluviométricos já ultrapassaram a média do mês dos últimos 37 anos.

— Áreas de instabilidade ganham força, mas em pontos isolados. A chuva pode atingir somente a extremida-

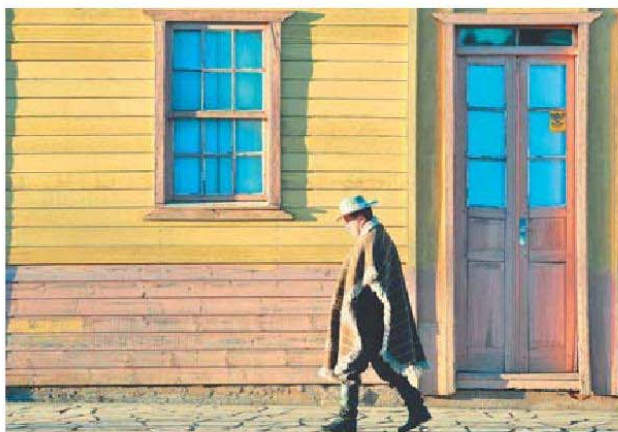

Apesar do sol, moradores de Cambará do Sul tiveram de sair de casa agasalhados neste sábado

de norte, mas nada comparado aos dos últimos dias — destaca a meteorologista Daniela Botsuki, da Somar Meteorologia.

A instabilidade deixará completamente o Estado na segunda-feira, que voltará a ter tempo firme em todas as regiões.

— Até sexta-feira não há previsão de chuva. Durante a semana, o tempo de variar com períodos de sol e nuvens — completa Kuhn.

### Previsão



**Domingo** — Tempo seco e aproveitável em praticamente todo o Estado. Com o afastamento da massa de ar polar, áreas de instabilidade vindas do Paraguai e da Argentina ganham força e voltam a causar chuvas nas cidades mais próximas a Santa Catarina, inclusive no alto da Serra. Já no restante do Estado, a quantidade de nuvens até au-

menta um pouco mais, mas não chove. Mínimas de 7°C e máxima de 23°C.



**Segunda-feira** — O ar seco volta a cobrir todo o Rio Grande do Sul. Por conta disso, o tempo fica firme em todo o Estado. O predomínio de sol garante uma sensação bem agradável à tarde. Em Porto Alegre a máxima alcança 22°C.

Grupo **RBS**

*A coleção é como médico de família, é só ligar e ela vai até sua casa.*

**COLEÇÃO DOUTOR DRAUZIO VARELLA.**  
O médico do Fantástico conta o que você precisa para cuidar da família e prevenir doenças.

**ASSINANTE ZH:**  
leve a coleção completa por um preço especial e receba em casa em dois lotes.

**12 R\$ 62<sup>90</sup>**  
livros

Peça já a sua e receba em casa:  
**0800 051 3323**  
www.zerohora.com/rspublicacoes

**RBS**  
publicações

## PROFESSORA NOTA 10

# Descobrimo o mundo no pátio da escola

Docente de Caxias do Sul ganha prêmio nacional ao oferecer aulas de fotografia para estudantes

**KELLY ISIS PELISSER** Caxias do Sul

Com uma ideia simples, uma professora de Caxias do Sul conseguiu fazer com que cem adolescentes da Escola Ismael Chaves Barcellos enxergassem a vida por outros ângulos.

**X**da educação Filha e neta de fotógrafos, Rosângela Guella Tamagnone, 40 anos, resolveu dar lições de fotografias nas aulas de Artes. A novidade não só conquistou os alunos: garantiu-lhe um lugar entre os 10 melhores educadores do Brasil no Prêmio Professor Nota 10, da Fundação Victor Civita.

Foi em 2008 quando a docente começou a executar o projeto. Seus

alunos passaram a ter aulas sobre história da fotografia e sobre técnicas, assistiram palestras com profissionais e visitaram exposições. Depois de tanta teoria, chegou a hora da prática: com máquinas digitais próprias ou emprestadas pela professora e pela escola, os estudantes tiveram como missão fotografar o colégio. O tema foi sugerido porque, em 2009, o Ismael completa 70 anos de fundação.

– Eles tinham de fotografar o dia a dia deles na escola, com tudo o que eles aprenderam – explica.

O resultado surpreendeu. As melhores imagens acabaram em uma exposição visitada por moradores de Galópolis, localidade onde fica a escola.

O projeto disseminou o gosto pela fotografia. Junior Matté, 14 anos, procurou novos ângulos do prédio da escola. Ele não hesitou em subir



Rosângela Tamagnone, 40 anos, disseminou o gosto pelo ofício na Escola Ismael Chaves Barcellos

um morro para focar a parte de trás do colégio. A irmã gêmea de Junior, Thais Matté, 14 anos, e a colega Sabrina Incerti, 13 anos, fotografaram um pinheiro, a escada do colégio, além de experimentar programas de imagens.

– A gente passava tardes inteiras trabalhando as fotos no computador. Não sabíamos nada de Photoshop. Agora eu sempre ando com meu celular fotografando tudo – entusiasma-se Thais.

kelly.pelisser@pioneiro.com

### Quando os blogs estimulam o aprendizado

Além de Rosângela, outra educadora de Caxias do Sul ganha destaque no cenário nacional. Teresinha Bernardete Motter está entre as três finalistas do Brasil no Prêmio Microsoft Educadores Inovadores. Docente do Instituto Estadual de Educação Cristóvão de Mendoza, ela estimula que seus alunos, futuros professores, apliquem as novas tecnologias na sala de aula. Os estudantes aprendem a usar blogs e wikis (espécie de blog que po-

de ser editado coletivamente, a exemplo da enciclopédia virtual Wikipedia) para incentivar o aprendizado.

– Quando soube que havia sido selecionada entre mais de 700 projetos e o único do Rio Grande do Sul não acreditei – afirmou.



Teresinha

etc.

Retrato de Octave Raquin, de Toulouse-Lautrec

**AS GRANDES OBRAS DA FRANÇA CHEGARAM NO MARGS.**

Visite a exposição Ano da França no Brasil.  
Veja obras de mestres como Renoir, Toulouse-Lautrec, Courbet e Van Gogh.  
Até 30 de agosto. Ingresso solidário: 1kg de alimento não perecível.

**MARGS** 55 ANOS

45 ZERO HORA ANOS

34 Geral

ZERO HORA DOMINGO, 23 DE AGOSTO DE 2009

## MORTE NO CAMPO BM admite erro em desocupação e afasta sub

Coronel Jones Calixtrato assume no lugar de Lauro Binsfeld, que comandou ação em São Gabriel

O coronel Lauro Binsfeld, comandante da operação que resultou na morte de um sem-terra em São Gabriel, na sexta-feira, foi afastado do posto de subcomandante-geral da Brigada Militar (BM).

O anúncio foi feito às 10h45min deste sábado pelo comandante-geral da BM, coronel João Carlos Trindade.

No cargo desde dezembro, Binsfeld chefiava a desocupação da Fazenda Southall, que resultou na morte do militante do Movimento dos Trabalhadores Rurais Sem Terra (MST) Elton Brum da Silva, 44 anos. O Comandante-geral avaliou de forma negativa a ação pelo uso de munição letal.

— Constatou-se erro na execução da operação, na medida em que o planejamento do comandante-geral não foi seguido na íntegra — disse Trindade.

O comandante evitou criticar diretamente Binsfeld, que será substituído pelo coronel Jones Calixtrato Barreto dos Santos. Trindade informou que 12 policiais militares portavam espingarda calibre 12 durante a remoção dos colonos. Quatro deles fizeram disparos, sendo que um usava munição letal, contrariando ordem da BM, o que foi considerado um erro. Perguntado se confirmava que um PM fizera o disparo, Trindade respondeu:

— Não afirmo isso, mas a probabilidade é muito grande.

O comandante-geral embasou a constatação no fato de que não foram encontradas armas de fogo entre os invasores. Um inquérito policial-militar, que será acompanhado pelo Ministério Público Estadual, deverá apontar quem atirou contra o sem-terra e em

### Perfil

• **Natural de** Santo Cristo, Lauro Binsfeld está na Brigada Militar desde 1978.



• **Depois de** passar pelo comando da Fronteira Oeste, estava desde dezembro na função de subcomandante-geral da BM.

• **Em março** de 2008, ficou ferido no braço ao se envolver em confronto com integrantes da Via Campesina, em Rosário do Sul. Três manifestantes ficaram feridos na ação.

que circunstâncias.

Trindade convocou uma entrevista coletiva para admitir que houve erro na operação para tirar os colonos da fazenda invadida. O secretário da Segurança Pública, Edson Goularte, também participou, garantindo que o governo estadual não vai tolerar nenhum tipo de violência, "venha de onde vier".

Goularte disse estar preocupado com a "sucessiva relutância" dos movimentos sociais em cumprir ordens judiciais para desocupar áreas invadidas, o que causa impacto nas forças de segurança.

Com a mudança no Subcomando da BM, haverá alteração no Comando de Policiamento da Capital (CPC). O coronel Jones Calixtrato, que deixa o CPC para assumir o Subcomando, será substituído pelo tenente-coronel Altemir Folgiarini Ferreira.



Coronel Trindade e secretário Goularte no anúncio do afastamento



Velório de sem-terra em São Gabriel foi seguido de caminhada até a praça central do município

## Marcha na despedida

São Gabriel

CARLOS WAGNER

**Ao som de gaita, violão, canções revolucionárias e discursos inflamados pedindo reforma agrária, o caixão do sem-terra Elton Brum da Silva, 44 anos, foi retirado da capela mortuária 3, da Santa Casa de São Gabriel, e colocado no meio da rua na manhã de ontem.**

Foi assim que os seguidores do Movimento dos Trabalhadores Rurais Sem Terra (MST) iniciaram as homenagens ao militante. Na manhã de sexta-feira, ele tombou com tiro pela costas de espingarda calibre 12 disparado durante uma desocupação efetuada pela Brigada

Militar (BM) na Fazenda Southall, invadida pelo movimento há 10 dias.

A solenidade durou pouco mais de meia hora. Depois, o caixão seguiu por um túnel formado por bandeiras do MST até o carro fúnebre. Dali o corpo seguiu para o cemitério na localidade de Solidão, um lugarejo entre Piratini e Canguçu, a 250 quilômetros de São Gabriel.

Uma comitiva acompanhou o caixão. O restante das pessoas ficaram na cidade e se dirigiram para praça principal onde pretendia fazer um ato político.

— Estamos enterrado um trabalhador. Não a luta. Ela segue — disse o padre Antonio Cechin, 82 anos, um dos expoentes da teologia da

libertação.

Durante toda a noite a participação do militantes no MST foi contada por seus companheiros, como José Carlos Trindade, 59 anos. Ele disse que estava do lado dele na hora do tiro.

— Ele se abaixou para proteger as crianças na hora que foi alvejado — comentou José Carlos.

O carro fúnebre seguiu viagem às 9h30min e a multidão iniciou a caminhada rumo a praça de São Gabriel.

Em Porto Alegre, o Comando-Geral da Brigada Militar esteve reunido na manhã deste sábado para avaliar o episódio. Estava prevista uma manifestação oficial.

carlos.wagner@zerohora.com.br

## Vítima era novato no movimento

Canguçu

CARLOS ETCICHURY

Movido pelo sonho de um pedaço de terra, há dois anos Elton Brum da Silva deixou a pequena propriedade da família para engrassar as fileiras do Movimento dos Trabalhadores Rurais Sem Terra (MST). Uma decisão que mudaria o destino de sua vida.

Caçula dos Silva, uma família de pequenos produtores tradicional em Remanso, a 25 quilômetros de Canguçu, Caquinho, como era conhecido, lidava na propriedade do pai. Em 30 hectares, ele e Jaime, um homem que não aparenta os seus 78 anos de vida, produziam milho, feijão, mandioca, abóbora, batata. Criavam duas vacas, porcos e galinhas.

Na entressafra, o colono tornava-se operário da construção civil. A rotina do único filho homem de seu Jaime começou a mudar em 2006 quando perdeu seu patrimônio: uma égua moura e uma moto.

A égua Caquinho vendeu por R\$ 1,5 mil, mas só recebeu R\$ 150. Desolado, desesperou-se quando furtaram-lhe a moto.

— Aquilo deixou ele meio descorçoado — diz o pai.

A desilusão levou Caquinho a se aproximar do assentamento Herdeiros da Luta do MST, para quem prestava serviços como pedreiro. A primeira experiência enfrentando invernos rigorosos e verões inclementes sob lonas pretas — ritual de passagem para novatos no movimento — ocorreu em 2007, numa área próxima do antigo 5º distrito de Canguçu.

— O Elton sonhava com um pedaço de terra. Sabia das dificuldades, mas para conquistar uma vida digna são necessárias privações — recorda o amigo Adão Lucio Arlenghy de Campos.

Em quase dois anos acampado no 5º distrito, Caquinho visitava regularmente Remanso.



Elton Brum

Nos últimos dois meses, porém, as visitas escassearam. Nem todos sabiam o motivo da ausência, mas Caquinho havia dado mais um passo em sua luta por um lote de terra, migrando para um acampamento em São

Gabriel, onde pretendia ser assentado. Distante do pai, das irmãs Maria e Serli, 51 anos, Caquinho participou de sua terceira invasão de terra — outras duas foram em propriedades em Canguçu. Na sexta-feira pela manhã, em meio à desocupação da Fazenda Southall, Caquinho, de passagem meteórica pelo MST, transformou-se num mártir do movimento. Foi atingido pelas costas com um tiro de espingarda calibre 12.

Caquinho, que era solteiro, deixa ainda uma filha de oito anos.

carlos.etcichury@zerohora.com.br





**ZH**

www.zerohora.com

**DOMINGO**  
23 DE AGOSTO DE 2009HORÁRIO DE  
FECHAMENTO  
DESTA EDIÇÃO **10:00**Porto Alegre (RS)  
Av. Ipiranga, 1075.  
CEP 90169-900**HOJE EM ZH**

Primeiro caderno	48 páginas
Dinheiro	8 páginas
Domina ZH	20 páginas
TV - Show	12 páginas
Informática	8 páginas
Empregos	24 páginas
Produtos & Serviços	12 páginas
Veículos	40 páginas
Imóveis	64 páginas
Total Classificados	148 páginas
Total da Edição	236 páginas
Os cadernos de classificados circulam em todo o RS e SC	
Do Leitor	2
Informe Especial	3
Reportagem Especial	4 a 6
Política	8 a 14
Mundo	20 a 23
Geral	26 a 36
Tempo	30
Esportes	39 a 45
Humor	46
Memória	47
Paulo Sant'Ana	47
Encantos (circulação parcial): Dell, Computadores, libau	

**PARA FALAR COM ZH****ASSINATURAS**www.zerohora.com/  
assinaturas**ATENDIMENTO AO ASSINANTE:**

Para ligações de Porto Alegre e de celular:

**(51) 3218-8200**

Demais cidades:

**0800 6428200**

assinantes@zerohora.com.br

**PARA ASSINAR:****0800 6428222**

Atendimento ao Ponto de Venda:

**0800 6424088****REDAÇÃO****(51) 3218-4300**

leitor@zerohora.com.br

**ANÚNCIOS**

www.zh.rbs.com.br

**TELEANÚNCIOS:****32.139.139**

teleanuncios@zerohora.com.br

**COMERCIAL:****(51) 3218-4900**

comercial@zerohora.com.br



9 770104 537011

www.zerohora.com

**ZEROHORA.COM****VELOCIDADE****Fórmula-1 retorna neste domingo após quatro semanas**Só um piloto representa o Brasil no GP da Europa, em Valência, às 9h na RBS TV. **ESPORTES****EM DESTAQUE NA RBS TV****Filme cultuado na Sessão de Gala**Em *Alta Fidelidade*, John Cusak tem problemas de relacionamento e é dono de loja de discos, às 2h50min. **gala hogart****TEMPO DE HOJE****Frio e vento no Estado**

Instabilidade provoca chuva no norte do Rio Grande do Sul.

**AMANHÃ**Na segunda, as temperaturas voltam a subir. **PÁGINA 30****EDITORIAIS***Fragilidade ética critica pragmatismo na política e Uma súplica para a liberdade trata de censura.* **PÁGINA 16**

## O DESTINO DAS RUÍNAS



No domingo em que os eleitores de Porto Alegre decidem se imóveis residenciais poderão ser construídos na área do antigo Estaleiro Só, Zero Hora mostra o que restou do local, falido desde 1995, e lista os 89 pontos de votação, que ficarão abertos das 9h às 17h. **PÁGINAS 26 E 27**

**COLONISTAS DE ZH****RODRIGO LOPES****Licença para matar no Iraque**

CIA contratou agência privada para eliminar líderes de Al Qaeda.

**PÁGINA 22****MARCO AURÉLIO/HUMOR****Atenção para as precauções contra a gripe A****PÁGINA 46****PAULO SANT'ANA****Sarney vai trocar o sofá da sala**

A grande obra do presidente do Senado será a reforma material.

**PÁGINA 47****JÁ FOI DITO** "A liberdade é defendida com discursos e atacada com metralhadoras", **CARLOS DRUMMOND DE ANDRADE**, poeta mineiro (1902-1987)

**ANEXOS**  
**FICHAS DE ANÁLISE GERAL**  
**DAS PÁGINAS**

# **ANEXO E**

**1989**

**PRIMEIRA FASE**

**Universidade Federal de Santa Maria**  
**Centro de Ciência Sociais e Humanas**  
**Mestrado em Comunicação Midiática**

Ficha de avaliação das páginas da Editoria de Geral de *Zero Hora*

**1) Data da página analisada: 3 de julho de 1989**

**2) Número da página analisada: 37**

**3) Quantidade de matérias publicadas e seus respectivos títulos:**

a) Principal: 1

Missas para todos os gostos. E em diferentes idiomas

b) Secundária: 2

Ortodoxos usam línguas já mortas; Moradores não saem do Jardim Botânico

c) Notas: 1

Total de unidades informativas na página: 4

**4) Quantidade de fotografias:**

a) Colorida ( )

b) Preto e branco (1)

c) Nenhuma ( )

Total de fotos na página: 1

**5) Origem da fotografias:**

a) Factual (x)

b) Arquivo ( )

**Universidade Federal de Santa Maria**  
**Centro de Ciência Sociais e Humanas**  
**Mestrado em Comunicação Midiática**

Ficha de avaliação das páginas da Editoria de Geral de *Zero Hora*

**1) Data da página analisada: 3 de julho de 1989**

**2) Número da página analisada: 38**

**3) Quantidade de matérias publicadas e seus respectivos títulos:**

a) Principal: 1

PT tenta acertar os rumos da administração popular

b) Secundária: 2

Secretarias se unem para melhorar o centro; Comissão debate a segurança da cidade

c) Notas: 7

Fim do susto; ônibus; táxis; lixo; demora; tristeza; iluminação

Total de unidades informativas na página: 10

**4) Quantidade de fotografias:**

a) Colorida ( )

b) Preto e branco (2)

c) Nenhuma ( )

Total de fotografias: 2

**5) Origem da fotografias:**

a) Factual (1)

b) Arquivo (1)

**Universidade Federal de Santa Maria**  
**Centro de Ciência Sociais e Humanas**  
**Mestrado em Comunicação Midiática**

Ficha de avaliação das páginas da Editoria de Geral de *Zero Hora*

**1) Data da página analisada: 3 de julho de 1989**

**2) Número da página analisada: 39**

**3) Quantidade de matérias publicadas e seus respectivos títulos:**

a) Principal: 1

CEEE e Copelmi decidem implantar usinas térmicas

b) Secundária: nenhuma

c) Notas: nenhuma

Total de unidades informativas na página: 1

**4) Quantidade de fotografias:**

a) Colorida ( )

b) Preto e branco ( )

c) Nenhuma ( x)

**5) Origem da fotografias: xx**

a) Factual ( )

b) Arquivo ( )

**Universidade Federal de Santa Maria**  
**Centro de Ciências Sociais e Humanas**  
**Mestrado em Comunicação Midiática**

Ficha de avaliação das páginas da Editoria de Geral de *Zero Hora*

**1) Data da página analisada: 3 de julho de 1989**

**2) Número da página analisada: 42**

**3) Quantidade de matérias publicadas e seus respectivos títulos:**

a) Principal: 1

Vila Floresta ensina a viver em comunidade

b) Secundária: nenhuma

c) Notas: nenhuma

Total de unidades informativas na página: 1

**4) Quantidade de fotografias:**

a) Colorida ( )

b) Preto e branco (1)

c) Nenhuma ( )

Total de fotografias: 1

**5) Origem da fotografias:**

a) Factual (1)

b) Arquivo ( )

**Universidade Federal de Santa Maria**  
**Centro de Ciência Sociais e Humanas**  
**Mestrado em Comunicação Midiática**

Ficha de avaliação das páginas da Editoria de Geral de *Zero Hora*

**1) Data da página analisada: 11 de julho de 1989**

**2) Número da página analisada: 41**

**3) Quantidade de matérias publicadas e seus respectivos títulos:**

a) Principal: 1

Muitas opções para o comércio exterior

b) Secundária: nenhuma

c) Notas: 9

Total de unidades informativas na página: 10

**4) Quantidade de fotografias:**

a) Colorida ( )

b) Preto e branco (1)

c) Nenhuma ( )

Total de fotografias: 1

**5) Origem da fotografias:**

a) Factual ( )

b) Arquivo (1)



**Universidade Federal de Santa Maria**  
**Centro de Ciência Sociais e Humanas**  
**Mestrado em Comunicação Midiática**

Ficha de avaliação das páginas da Editoria de Geral de *Zero Hora*

**1) Data da página analisada: 11 de julho de 1989**

**2) Número da página analisada: 42**

**3) Quantidade de matérias publicadas e seus respectivos títulos:**

a) Principal: 1

Servidores aceitam a proposta da Corsan

b) Secundária: 4

Agricultura; Ferroviários mantêm a operação padrão; vigilantes; jornalistas escolhem os nomes para a Federação

c) Notas: nenhuma

Total de unidades informativas na página: 5

**4) Quantidade de fotografias:**

a) Colorida ( )

b) Preto e branco (1)

c) Nenhuma ( )

Total de fotografias: 1

**5) Origem da fotografias:**

a) Factual (1)

b) Arquivo ( )

**Universidade Federal de Santa Maria**  
**Centro de Ciência Sociais e Humanas**  
**Mestrado em Comunicação Midiática**

Ficha de avaliação das páginas da Editoria de Geral de *Zero Hora*

**1) Data da página analisada: 11 de julho de 1989**

**2) Número da página analisada: 43**

**3) Quantidade de matérias publicadas e seus respectivos títulos:**

a) Principal: 1

Colonos ganham mais 918 hectares

b) Secundária: nenhuma

c) Notas: nenhuma

Total de unidades informativas na página: 1

**4) Quantidade de fotografias:**

a) Colorida ( )

b) Preto e branco ( )

c) Nenhuma (x)

**5) Origem da fotografias: xx**

a) Factual ( )

b) Arquivo ( )

**Universidade Federal de Santa Maria**  
**Centro de Ciência Sociais e Humanas**  
**Mestrado em Comunicação Midiática**

Ficha de avaliação das páginas da Editoria de Geral de *Zero Hora*

**1) Data da página analisada: 11 de julho de 1989**

**2) Número da página analisada: 44**

**3) Quantidade de matérias publicadas e seus respectivos títulos:**

a) Principal: 1

A exploração das riquezas do solo mudará feição econômica de Quaraí

b) Secundária: 6

Canela poderá ter seu cassino em pouco tempo; Deputado defende a duplicação da RS-392; Médico usa radiologia em cachorro e perde emprego; Centro de saúde quer dados sobre os bancos de sangue, resina estocada em cassino não oferece perigo; O interior de cambará pede melhores condições.

c) Notas: nenhuma

Total de unidades informativas na página: 7

**4) Quantidade de fotografias:**

a) Colorida ( )

b) Preto e branco (2) – dois são bonecos

c) Nenhuma ( )

Total de fotografias: 2

**5) Origem da fotografias:**

a) Factual ( )

b) Arquivo (2)

**Universidade Federal de Santa Maria**  
**Centro de Ciência Sociais e Humanas**  
**Mestrado em Comunicação Midiática**

Ficha de avaliação das páginas da Editoria de Geral de *Zero Hora*

**1) Data da página analisada: 19 de julho de 1989**

**2) Número da página analisada: 30**

**3) Quantidade de matérias publicadas e seus respectivos títulos:**

a) Principal: 1

A morte continua presente nos bancos de sangue

b) Secundária: 1

O alerta que vem do interior

c) Notas: nenhuma

Total de unidades informativas na página: 2

**4) Quantidade de fotografias:**

a) Colorida ( )

b) Preto e branco (1)

c) Nenhuma ( )

Total de fotografias: 1

**5) Origem da fotografias:**

a) Factual (1)

b) Arquivo ( )

**Universidade Federal de Santa Maria**  
**Centro de Ciência Sociais e Humanas**  
**Mestrado em Comunicação Midiática**

Ficha de avaliação das páginas da Editoria de Geral de *Zero Hora*

**1) Data da página analisada: 19 de julho de 1989**

**2) Número da página analisada: 31**

**3) Quantidade de matérias publicadas e seus respectivos títulos:**

a) Principal: nenhuma

b) Secundária: 2

Agora, um plano de regulamentar controle

Jovem morre por falta de um simples teste

c) Notas: nenhuma

Total de unidades informativas na página: 2

**4) Quantidade de fotografias:**

a) Colorida ( )

b) Preto e branco (1)

c) Nenhuma ( )

Total de fotografia: 1

**5) Origem da fotografias:**

a) Factual (1)

b) Arquivo ( )

**Universidade Federal de Santa Maria**  
**Centro de Ciência Sociais e Humanas**  
**Mestrado em Comunicação Midiática**

Ficha de avaliação das páginas da Editoria de Geral de *Zero Hora*

**1) Data da página analisada: 27 de julho de 1989**

**2) Número da página analisada: 42**

**3) Quantidade de matérias publicadas e seus respectivos títulos:**

a) Principal: 1

CEEE negocia desapropriação

b) Secundária: 1

Antecipação da aposentadoria assusta governo

c) Notas: 1

De olho no século

Total de unidades informativa na página: 3

**4) Quantidade de fotografias:**

a) Colorida ( )

b) Preto e branco (1)

c) Nenhuma ( )

Total de fotografias: 1

**5) Origem da fotografias:**

a) Factual ( )

b) Arquivo (1)